

Projektuotojas/PV	Algimantas Stalgys, ind. veiklos pažyma Nr. 433724; at.A765; 0902, išd. 2021-05-31, tel. 8614 95277; 
Objektas	ADRESAS: Ignalinos raj.,Tverečiaus sen.,Kukutėlių k., Kukutėlių g. 16, Sklypo un. Nr. NT registre: 4400-4395-2747
Statinių kategorija	Pagalbinio ūkio pastatas – II gr. nesudėtingas statinys; Pirtis – I gr. nesudėtingas statinys; Stoginė – II gr. nesudėtingas inžinerinis statinys; Tvoros – I gr. nesudėtingas inžinerinis statinys.
Saugoma teritorija	Trylikos sodybų gatvinis kaimas (unikalus kodas10313)
Statinio projekto pavadinimas	PAGALBINIO ŪKIO PASTATO IR PIRTIES KUKUTĖLIŲ G. 16, KUKUTĖLIŲ K., TVEREČIAUS SEN., IGNALINOS RAJ., STATYBOS PROJEKTAS
Stadija	Projektinis pasiūlymas
Statytojas	V. S.
Nr.	AS22-1-PP
Parengimo metai	2022 birželis

I.TURINYS

I.TURINYS.....	2
I.BENDRIEJI RODIKLIAI.....	3
II. AIŠKINAMASIS RAŠTAS.....	4-6
1. Esama būklė. Registrų duomenys.....	4
2. Istorinių ir architektūrinių tyrimų duomenys	
3. Projektinis pasiūlymas.....	5-6
III. BRĖŽINIAI:	
1. Genplanas. M 1 : 1000;	
2. Klojimas. Pirmo aukšto planas. M 1 : 100;	
3. Pagalbinio ūkio pastato pastogės planas. M 1 : 100;	
4. Pagalbinio ūkio pastatas. Pjūvis 1-1. M 1:100;	
5. Pagalbinio ūkio pastatas. Pjūvis 1-1. M 1:100;	
6. Pagalbinio ūkio pastatas. PR fasadas. M 1:100;	
7. Pagalbinio ūkio pastatas. PV fasadas. M 1:100;	
8. Pagalbinio ūkio pastatas. ŠV fasadas. M 1:100;	
9. Pagalbinio ūkio pastatas. ŠR fasadas. M 1:100;	
10. Pirtis. Pjūvis 1-1 ir planas. M 1:100;	
11. Pirtis. PV ir ŠV fasadai. M 1:100;	
12. Pirtis. ŠR ir PR fasadai. M 1:100;	
13. Pavėsinė. M 1:100;	
14. Tvoras. M 1:100; M 1:20.	
IV. VIZUALIZACIJOS	
V.PRIEDAI:	
1.Senieji planai;	
2. Senujų gyventojų liudijimai apie sklype stovėjusį kluoną.	

II.BENDRIEJI RODIKLIAI		
Pavadinimas	Projektinis	Pastabos
1. SKLYPAS un. Nr. 4400-4395-2747		
1.1. sklypo plotas	3612 m ²	
1.2. sklypo užstatymo plotas	390,72 m ²	Esamas 234 m ²
1.3. sklypo užstatymo tankumas	10,03 %	
1.4. antžeminių patalpų plotas	321,41 m ²	Esamas 216,70 m ²
1.5. sklypo užstatymo intensyvumas	8,90 %	
1.6. takai su kieta danga	300 m ²	
1.7. želdynai	903 m ²	25 % sklypo
2. STATINIAI		
2.1. ESAMAS VIENBUTIS GYVENAMASIS NAMAS, un.Nr.4594-0198-4016		
2.1.1. užstatytas plotas	106 m ²	
2.1.2. bendrasis plotas:	88,70m ²	
2.1.2.1. gyvenamas	29,81 m ²	
2.1.2.2. pagalbinis	58,89 m ²	
2.1.3. aukštų skaičius	1	
2.1.4. pastato atsparumas ugniai	III	
2.2. ESAMAS PASTATAS (TVARTAS), un.Nr.4594-0198-4020		
2.2.1. užstatytas plotas	128 m ²	
2.2.2. aukštų skaičius	1	
2.2.3. pastato atsparumas ugniai	III	
2.3. PROJEKTUOJAMAS PAGALBINIO ŪKIO PASTATAS		
2.3.1. užstatytas plotas	82,5 m ²	
2.3.2. bendrasis plotas	79,95 m ²	
2.3.2.1. naudingas plotas	79,95 m ²	
2.2.2. aukštų skaičius	1 + m	
2.2.3. aukštis nuo vidutinio žemės paviršiaus	6,50 m	
2.2.4. tūris	500 m ³	
2.2.5. pastato atsparumas ugniai	III	
2.3. PROJEKTUOJAMA PIRTIS		
2.3.1. užstatytas plotas	32,50 m ²	
2.3.2. bendrasis plotas	24,81 m ²	
2.3.2.1. naudingas plotas	24,81 m ²	
2.3.3. aukštų skaičius	1	
2.3.4. aukštis nuo vidutinio žemės paviršiaus	4,50 m	
2.3.5. tūris	130 m ³	
2.3.6. pastato atsparumas ugniai	III	
2.4. INŽINERINIS STATINYS-STOGINĖ		
2.4.1. užstatytas plotas (stogo projekcija)	27,84 m ²	
2.4.2. aukštis nuo vidutinio žemės paviršiaus	4,00 m	
2.5. TVOROS	247 m	

III. AIŠKINAMASIS RAŠTAS

1. ESAMA BŪKLĖ. REGISTRŲ DUOMENYS

Buvusi Janutėnų sodyba Kukutėlių g. 16 yra paminkliniame Kukutėlių trylikos sodybų gatviniame režiniame kaime Ignalinos rajone, rytiniame Mielagėnų–Dietkaučiznos kelio (4401) šone, ties atsišakojančiu nuo jo keliu į Apšiūtas, vakariniame Erzvėto ežero krante. Sklypo žemės lygis prie kelio – 143,60 m, sklypo gale prie ežero – 133,93 m. Ežero vandens lygis 132,83 m.

Sklype yra šie pastatai ar jų liekanos:

1. Namas (pirkia). Sienos medinių sienojų. Stogo danga – asbestinis šiferis;
2. Tvartas. Sienos medinių sienojų. Stogo danga – asbestinis šiferis;
3. Klojimo vieta ir pamatų akmenys.

NT REGISTRAS

- 1) Sklypas un.4400–4395–2747, kad. Nr. 4570/0006:324; Plotas: 36,12 a;
Paskirtis: kita; Naudojimo būdas: vienbučių ir dvibučių gyvenamųjų pastatų teritorijos;
Servitutas – pakrantės apsaugos juosta [10 m pločio sklypo dalis] – 3,66 aro;
Ežero apsaugos zona – visas sklypas.
- 2) Namas, 1A1m, un.Nr.4594–0198–4016;
Užstatytas plotas: 106 m²;
Bendras plotas: 88,70 m².
- 3) Pagalbinio ūkio pastatas –Tvartas, 211m, un.Nr.4594–0198–4020;
Užstatytas plotas: 128 m².

NKV REGISTRAS:

Unikalus objekto kodas: 10313
Pilnas pavadinimas: Trylikos sodybų gatvinis kaimas
Adresas: Ignalinos rajono sav., Tverečiaus sen., Kukutėlių k.,
Įregistravimo registre data: 1993–01–25
Statusas: Registrinis
Rūšis: Nekilnojamasis
Teritorijos KVR objektas: 58000.00 kv. m
Vertybė pagal sandarą: Vietovė
Seni kodai: Nr. Lietuvos Respublikos kultūros paminklų sąrašė: AtV334
Tyrimai: Dragūno sodybos architektūriniai tyrimai, 2010 m.,
Šaltiniai ir medžiagos: 1. Lietuvos TSR kultūros paminklų sąrašas, V., 1973, p.381 2.
Lietuvos Respublikos istorijos ir kultūros paminklų sąrašas, V., 1993, p.260
Vertingosios savybės nenustatytos.

2. ISTORINIŲ – ARCHITEKTŪRINIŲ TYRIMŲ DUOMENYS

ŠALTINIŲ APŽVALGA

1. Kultūros vertybių registras(<http://kvr.kpd.lt/heritage/>): Žemėlapyje parodyta nuo 1971 m. saugomo kaimo teritorija (un.k.10313)

2. Kultūros paminklų enciklopedija. Rytų Lietuva. – Vilnius: Mokslo ir enciklopedijų leidykla, 1996., T. 1, 135–138 p., Autorė Angelė Rupeikienė, remdamasi 1979 m. tyrimų A. Rupeikos ataskaita, aprašo Kukutėlių kaimą ir saugojamas sodybas. Įdėta kaimo gatvės nuotrauka iki sukeliant gatvę – dar išlikę lentelių tvoros palei gatvę ir prie tvoros šalikėlių dar išlikęs suolelis.

3. LSAMTI 1979 m. tyrimai. Kukutėliai. *KTU ASI (buvęs SAMTI), Kaune, Tunelio 60;*

3.1. Istorinė medžiaga apie Kukutėlių kaimą (A. Baliulis, 1979–11–17, LSAMTI 1979 m. ekspedicijos ataskaita, XIV byla, 31–34 p., KTU ASI archyvas);

3.2. Kukutėlių kaimo architektūrinių tyrimų apybraiža (Antanas Rupeika, 1979, LSAMTI 1979 m. ekspedicijos ataskaita, KTU ASI archyvas);

3.3. Kukutėlių kaimo architektūrinių tyrimų ataskaita (Antanas Rupeika, 1979–12–14, LSAMTI 1979 m. ekspedicijos ataskaita, XII byla, 14 d., KTU ASI archyvas);

3.4. Kukutėlių kaimo architektūrinių tyrimų apmatavimo brėžiniai (temos vad. Algė Jankevičienė, grupės vad. Antanas Rupeika, LSAMTI 1979 m. ekspedicijos ataskaita, KTU ASI archyvas, byla Nr.222.);

3.4.1. Kukutėlių kaimo planas. M 1:400 (S. Glinskis, KTU ASI archyvas, inv. Nr.519);

3.5. Dragūnų sodybos nuotraukos iš LSAMTI 1979 m. ekspedicijos ataskaitos (KTU ASI archyvas);

Tarp jų Kukutėlių gatvės nuotrauka. Tiriamosios sodybos nuotraukų nėra.

1979 m. tyrimai buvo kompleksiniai, t.y. siekiantys apimti kaimo visumą – istoriją, urbanistinę raidą, pastatus, želdinius. Tai buvo moksliniai, ne taikomieji tyrimai. Atskirų sodybų netyrė išsamiai, o mūsų tiriamos sodybos išvis netyrė.

Ar turėjo sodyba svirną? Ir kur? Vežiminę? Šulinį? Pirtį? Lieptą? Kur ir kokios buvo tvoros, vartai? Tyrimai neapmatavo (ar bent neišliko archyvuose) senųjų pirklių detalių: durų, jų vyrių ir rankenų, langų ir jų apvadų, grindų, lubų, krosnių, kaminų.

Senųjų sodybų pirkios stovi galu į gatvę – tai senoviškas išdėstymas, kurį perėmė mūrinė gotika. Ten, kur gatvė daro posūkį, keturios senosios pirkios rytinėje kelio pusėje stovi į kelią ne visai statmenai, o 19 laipsnių pasuktos.

Mūsų tiriama sodyba šioje ataskaitoje neminama ir 1979 m. LSAMTI vykdytų tyrimų brėžinyje (Kukučių kaimo planas. M 1:400, S. Glinskis, KTU ASI archyvas, inv. Nr.519) mūsų tiriama sodyba neparodyta – matyt, laikant ją paminkliniu požiūriu mažiau vertinga. Jos pirkia, skirtingai nuo senųjų kaimo pirklių, stovi ne galu į gatvę, o šonu. Visos senosios sodybos netoli ežero turi po kluoną, o prie pat ežero stovi trys pirtys, kurias sodybos naudoja bendrai.

4. Dragūnų sodybos nuotraukos iš Aleksandro Dragūno ir Melianijos Dragūnaitės asmeninių archyvų: tarp jų – dvi senojo Dragūnų sodybos klojimo, nugriauto 1966 m. nuotraukos.

5. Duomenys iš internetinio puslapio www.kukuteliai.lt:

5.1. Alma Ulozaitė Jakubauskienė. *Apie kaimo bendravimo tradicijas;*

5.2. Buvusių sodybos savininkų kilmė:

Antanas Janutėnas, g.1799 – mirė 1839 m. rugsėjo 2 d. mirė. Paliko sūnus Martyną ir Antaną. Martynas Janutėnas, Antano sūnus, g.1832, m. 1912–09–05. Vaikai: Jonas, Anelė, Marijona.

Pagalbinio ūkio pastato ir pirties Kukutėlių g. 16, Kukutėlių k., Tverečiaus sen., Ignalinos raj. statybos projektas.
AS22- 1-PP. Statytojas: V. S.; PV: A. Stalgys, 0902; A765. 2022 birželis

Rozalija Sėliukaitė-Janutėnienė, Martyno Janutėno žmona, g.1844, m.1884 m. gruodžio 10 d..
Vyras- Martynas, vaikai: Jonas, Monika , Anelė , Marijona.

Jonas Janutėnas, Martyno Janutėno ir Rozalijos Sėliukaitės sūnus, g.1867, m.1956 m. liepos 24.
Donatas Janutėnas, Jono Janutėno ir Rozalijos Slidziauskaitės sūnus, g. 1910 m., m.1974-07-15.
Paliko žmoną Stasę, sūnus Romualdą, Lionginą ir Gintautą
Stasė Janutėnienė (Mekišiūtė) mirė 1988 metais. Paliko sūnus Romualdą, Lionginą ir Gintautą
Romualdas Janutėnas, Donato Janutėno ir Stasės Mekišiūtės sūnus, gimė 1952 m. liepos 16 d.
Lionginas Janutėnas, Donato Janutėno ir Stasės Mekišiūtės sūnus, gimė 1956 m. vasario 5 d.

6. 1932 m. lenkiškas žemėlapis. Kaimas neparodytas labai smulkiai, parašyta tik kiek sodybų (17).

7. K.Šešelgis, M.Urbelis. Maži padriki kaimai Lietuvos nacionaliniame parke, V.1980.
Daug medžiagos apie pastatus: pirkias, ir jų krosnis, apdailą, klėtis , jų lėkius, klojimus, pirtis.

8. K. Šešelgis. Lietuvių liaudies architektūros paminklai , IV t. Pietryčių Lietuvos gatviniai kaimai, Savastis, Vilnius, 1996. Daug medžiagos apie pastatus.

9. K.Šešelgis. Lietuvių liaudies architektūros paminklai, V t. Gatviniai ir vienkieminiai Aukštaitijos kaimai. 1998 m. Aprašydamas gretimą Mėčionių kaimą, netiesiogiai, liečia ir Kukutėlius.

10. Lietuvių liaudies menas, Vilnius, 1993.
Senoviškų lietuviškų namų formos, apdailos ir vidaus įrengimo pavyzdžiai.

11. Juozas Maceika. Lazūnai. Mokslo ir enciklopedijų leidybos institutas.Vilnius,1998.
Labai smulkiai aprašo Lazūnų kaimą, iki 1930 m. išskirstant vienkiemiais.

12. Rasa Bertašiūtė, Sodybos ir trobesiai. <http://www.ziemgala.lt/lt/siaures-lietuvos-kulturos-paveldas-praaitis/etnines-architekturos-paveldas-vytautas-didzpetris-rasa-bertasiute>
Architektūros ir statybos instituto vyr. mokslinė bendradarbė, Rumšiškių LBM architektė, architekt. daktarė aprašo tradicinę lietuvišką (šiaurės aukštaičių) sodybą.

13. Marijona Skamarakienė. Dzūkijos papročiai. Namų vidus. www.grazitumano.lt.
Aprašomas namų įrengimas, darbai jame. Dzūkų ir aukštaičių sodybos mažai skiriasi.

14. Krosnis. Visuotinė lietuvių enciklopedija, T. XI, V.: Mokslo ir enciklopedijų leidybos institutas, 2007, 132 psl.

15. Pirtis: <http://pirtis.lt/lt/lietuviska-pirtis/senoji-pasartiskiu-pirtis/pirtys-1>
Nenurodytas autorius smulkiai aprašo senoviškos lietuviškos pirties įrengimą.

16. Rasa Bertašiūtė, Vitalija Vasiliauskaitė, Gražina Žumbakienė, Rolandas Bortkūnas, Neringa Norvaišaitė. Rytų Aukštaitijos tradicinė kaimo architektūra.
(<http://www3.lrs.lt/docs2/ZHKSMHYD.PDF>)

17. Algimantas Stalgys. Dragūno (VII) sodybos Kukutėlių kaime architektūriniai tyrimai. 2010 liepa.
Šaltinių sąrašas ir būdingos sodybos tyrimai.

18. Buvę sodybos savininkai Lionginas Janutėnas ir Romualdas Janutėnas, sodybą pardavę Vidui Smagurauskui, paliudijo, kad „buvo didelis kluonas prie ežero“.

KAIMAS

Ignalinos rajone 7 km į pietvakarius nuo Tverėčiaus, esantis kaimas išsidėstęs Erzvėto ežero viršutinėje vakarinėje terasoje, žemėjančioje į rytus. Pietiniame gale yra kapinės. Pagrindinė kompozicinė ašis – gatvė (Mielagėnų – Tverėčiaus kelias). Gatvinis rėžinis kaimas susikūrė Valakų reformos metu, XVI a. viduryje. Tuomet kaimas priklausė Pacų valdomam Dysnos dvaro Erzvėto palivarkui. 1622 m. birželio 3 d. Lietuvos karališkojo dvaro vėliavininkas, Daugėlišio seniūnas Petras Pacas Erzvėto Račkaučiznos palivarką su Kukučių kaimu padovanojo Tverėčiaus augustinų vienuolynui (Ordo Canoniorum Regularium Mendicantium S. Mariae de Metro de Poenitentia). Šis aktas perrašytas 1783 m. rugpjūčio 5 d. Vilniaus vaivadijos žemių knygoje. (<http://www2100.vu.lt/wp01/qq/>)

Kaimas 1971 m. buvo paskelbtas architektūros paminklu. Lietuvos kultūros paminklų sąrašė iki 2005–04–19 buvęs kodas: AtV334; dabartinis kodas: 10313. Saugomos teritorijos plotas 580 arų. Šiuo metu paminklinėmis laikomos 2 sodybos (5 pastatai) ir 7 atskiri paminkliniai trobesiai. Mūsų tiriama sodyba įeina į saugojamą teritoriją, bet jos pastatai nėra paminkliniai.

SKLYPAS

Sodyba Kukutėlių g. 16 yra rytiniame Mielagėnų–Dietkaučiznos kelio (4401) šone (su įvažiavimu iš jo), ties posūkiu į Apšiūtas, rytinis sklypo galas atsiremia į Erzvėto ežerą. Sklypo aukštis prie kelio – 143,60 m, prie ežero – 133,93 m. Ežero vandens lygis 132,83 m. Ežero kranto apsaugos juosta (366 m²) yra servitutas, įpareigojantis palikti viešą priėjimą prie ežero (10 m pločio juosta sklypo gale prie ežero). Nežinia ar sklypas buvo išsidėstęs abejose kelio pusėse, kaip ir dauguma sklypų Kukutėliuose.

PASTATAI

Sklype yra pirkia ir tvartas.

1). Pirkia. Ji stovi šonu į kelią – tai reiškia, kad jis statytas vėliau, nei senieji kaimo namai, stovintys galais į kelią. Sienos medinių sienojų. Stogo danga – asbestinis šiferis;

2). Tvartas. Stovi už pirkios, šonu į ją ir į kelią. Medinis.

3) Klėtis nėra, bet turbūt ji, kaip ir kitose sodybose, buvo, tik sovietinė valdžia atėmė. „*Glaudžiausius ūkinius ryšius tarpusavyje turėję gyvenamasis namas, klėtis ir tvartas sudarė sodybos branduolį, statyti netoli vienas kito, arčiau gatvės.*“ ([9],95p.)

Klėtis galėjo būti kitoj kelio pusėj priešais pirkia (kaip Lazūnų kaimo Maceikų sodyboje [11], arba tarp pirkios ir tvarto. Šešelgis rašo, kad „*1950 m. sukūrus kolūkj... Nugriovus klėtis, sutriko švarių kiemų erdvės*“ ([9],27p.) – taigi, klėtys skyrė švarųjį kiemą nuo ūkinio. Klėtis vietą parodytų pamatiniai akmenys, jei jie išliko savo vietose.

4).Kluonas (klojimas) stovėjo tarp tvarto ir ežero iki 1966 m.. Tai paliudijo buvę sodybos savininkai Lionginas Janutėnas ir Romualdas Janutėnas.

Sovietų valdžiai atėmus žmonių arklus, vežimus, daugelį klėčių ir kluonų, iš klojimo liko tik žemės pylimas ir pamato akmenų krūva. Kazys Šešelgis tradicinį aukštaičių kluoną aprašo taip: „*Visų kluonų planas toks pat: per vidurį, išilgai pastato molio asla dengtas grendymas kūlimui ir vežimams iškrauti, abipus jo – šalinės javams ir šienui. Grendymą nuo šalinių skiria 60–70 cm aukščio sienutė. Įvažiuojama pro dvivėres duris pastato gale. Stogai daugiausia pusskliaučiai. Gėgnės kabo ant ant pėdžių paguldyto ilginio, o šoninės sienos tik liečiasi su gėgnėmis. Kluonų dydis nuo 12,7x22,05 iki 9,7x8,9m.*

Nugriovus arba sunykus kluonams, šieną kraudavo viename tvarto narvelyje ar pasistatydavo nedideles (21–72 m² ploto) daržines. Daržinių konstrukcija karkasinė. (67p.)

K.Šešelgis monografijoje Pietryčių Lietuvos gatviniai kaimai [9] rašo: „*Senujų tradicinių kluonų planas artimas kvadratui: 8x10, 9x9, 9x11, 10x10, 10x12,5, 11x10, 13x10, 15x11 m. Įvažiavimai daromi iš šono arba iš galo. Naujos daržinės statomos su įvažiavimais iš šono. Nuo įvažiavimo padėties priklausė pastato konstrukcijos, forma ir net padėtis sodyboje.*

Kluonai su įvažiuojamosiomis durimis iš šono platūs ir stogui išlaikyti paprasta gegninė konstrukcija netiko. Gegnės čia atremtos į du taškus – pagegninį sienoją ir ilginį, kraige – sunertos poromis. Ilginis, paguldytas ant įkastų į žemę stulpų tarp šalinių bei, eina per visą kluono ilgį ir įtvirtintas galinėse sienose (jeigu stogas dvišlaitis). Priešpriešais stovintys stulpai sujunti skersiniais, o su sienomis – spyriais. Atstumas tarp stulpų 3–4,5 m, buvo statomi kluonai su dviem arba trimis poromis stulpų. Stulpinės konstrukcijos kluonai didžiuliais tūriais dominavo sodybose.[2, 205p.]

Senasis kluonas stovėjo ten, kur likus aukštesnė aikštelė. Jos plotis 23,6 m. Turint galvoj, kad stogas į šonus išsikišęs po metrą, klojimas galėjo būt panašaus dydžio, kaip Septintoj (Dragūno) sodyboj (Kukutėlių g. 20) – 10mx15m.

5). Pirties nėra.

Iki II PK ežero pakrantėj buvo dvi pirtys, kuriomis kaimynai naudojosi pasikeisdami. 1951 m. ir 1968 m. žemėlapiuose matyti 4 pirtys.

*„Kaime buvo dvi pirtys. Vienoje, eančioje šiauriniame kaimo gale prie ežero, prausėsi Mikosiaus (Mykolo) ir Jono Janutėnų, Bagdonų, Ulozų, **Jono Janutėno (Spevokų)**, Aleksandro (Voliusiaus) ir Adoliaus Dragūnų šeimynos. Antroje pirtyje, kuri buvo kitame kaimo gale prie ežero, prausdavosi kiti kaimo gyventojai. Pirtis kūrendavo kas antrą savaitę. Vandeni šildydavo kubile, kuriame tilpo 24 kibirai vandens. Iš apatinės dalies kubilo ėjo storas geležinis vamzdis uždaru galu į krosnį. Krosnyje kūrenama ugnis šildydavo vandenį. Vandens užtekdavo nusiprausti 14–kai moterų, 10–čiai vyrų ir 11–kai vaikų. Pirmieji į pirtį eidavo vyrai, kol karštesnis garas, o vėliau moterys su mažais vaikais. Vyrai ir moterys mėgdavo pasivanoti, o atsigavinti bėgdavo į ežerą.*

Rudenį pirtyje mindavo linus mintuvais, o vėliau Petras Janutėnas sumeistravo mintuvus sukamus maniežo pagalba. Pavasarį pirtyje rūkydavo lašinius, kumpius ir dešras.”[5.2]

Taigi, kaime iki XX a. vidurio tebuvo dvi pirtys – šiauriniame ir pietiniame kaimo galuose . Adolio Dragūno šeima prausėsi šiaurinėje, kartu su kitais 5 kaimynais. Sprendžiant iš įrašo inventoriuje, jie dalinosi šią pirtį dar 1973–1975 metais.

6).Tvoros.

„Visas sodybas nuo gatvės skyrė „perkonėlių“ tvoros (stačios lentelės, prikaltos prie gulsčių kartelių), su vartais gyvuliams ir vežimams (jie būdavo uždaryti) ir greta – varteliais žmonėms. Kai kuriose sodybose vartai buvo su skersiniais. Kaimynines sodybas skyrė tvoros iš gulsčių karčių. Kartys būdavo tvirtinamos prie vertikaliai į žemę įkastų stulpų, arti viena kitos – „kad vištos nepralįstų“. Tokių tvorų dar buvę tarpukario metais. Pokario metais nyko tvoros nuo gatvės pusės, nei vienoje sodyboje neliko senųjų vartų, aštuntame dešimtmetyje pradėta vėl atskirti gatvę nuo kiemų tvoromis ir vartais.” ([9],28 p.) Šiuo metu sodyboj tvorų nebėra. Lentinių tvorų dar kai kur likę kitose sodybose.

PROJEKTINIS PASIŪLYMAS

PAGALBINIO ŪKIO PASTATAS

VIETA . Už 62 m nuo namo į ežero pusę, klojimo (stovėjusio iki 1966 m.) vietoje atstatom panašaus dydžio ir formos pagalbinio ūkio paskirties pastatą. Pastatą pasukam 4^o pasukam nuo sklypo ribos link ežero.

Atstatymui naudojamės kaimynų liudijimais, sklypo situacija ir kaimo architektūrinių tyrimų duomenimis. Pagalbinio ūkio pastatas nuo Erzvėto ežero kranto apsaugos juostos nutolęs 25,7 m.

DYDIS. Pastato dydį 7,5x11 m diktuoja esamas žemės paviršius (buvusi klojimo vietoje nedidelis pylimas) ir šiuolaikinis reikalavimas laikytis 3 m atstumo nuo sklypo ribos. Pastato užstatytas plotas – 82,5 m², bendras patalpų plotas – 79,95 m². Aukštis nuo vidutinio žemės paviršiaus – 6,50 m. I aukšto grindys žemėja prisitaikant prie žemės lygio. Viršutinėje aikštelėje ties įėjimu – 139,40 m, kitur – 139,24 m.

FORMA – būdinga aukštaitiškiems klojimams.

Pamatas – lauko akmenų mūro, panaudojant buvusio klojimo pamato akmenis.

Sienos – apvalių 30 cm storio sienojų. Sujungimų vietose sienojai tašyti. Išorinės sienos iš vidaus 5 cm apšiltintos.

Stogas – keturšlaitis, pusiauvalminis, su 40^o nuolydžiu. Stogo danga – banguotas šiferis. Klojimo šonuose nedideli langeliai, priekinėje sienoje išorinės durys sąvaržinės, o ežero pusėje tokios pat durys su dviem langais, iki pamato dengtais žaliuzėm. Stogo PR šlaite – keli plokšti stoglangiai, iš lauko uždengti pilkomis (stogo spalvos) žaliuzėmis.

Sklypas pasviręs link ežero (6,5^o). Per klojimo ilgį (11 m) paviršius nusileidžia apie 0,7 m. Viduje grindų lygis prisitaiko prie šito peraukštėjimo .

SPALVA. Pastato išorė pilka – akmeninis pamatas, sienos, langų rėmai, stogas, kaminas.

PIRTIS

VIETA. Pirtį projektuojame pirčių eilėje, 10 m nuo rytinės sklypo ribos. Pirtis pasukta lygiagrečiai krantui, kaip ir kitos kaimo pirtys, siekiant kuo mažesnio peraukštėjimo.

DYDIS – 5,70x5,70 m. Užstatytas plotas – 32,5 m². Patalpų plotas – 24,81 m². Aukštis nuo vidutinio žemės paviršiaus – 4,50 m. Tūris – 139 m³. Grindų lygis – 135,50 m.

FORMA, MEDŽIAGOS – forma artima senosioms aukštaitiškomis pirtims.

Pamatas – lauko akmenų mūro. Pamato išorėje cementinio skiedinio turi nesimatyt.

Sienos – apvalių 25 cm storio sienojų. Kertėse ir ties angomis sienojai nutašyti.

Stogas – dvišlaitis, su 30^o nuolydžiu. Stogo danga – banguotas šiferis. Kaminas – pilkšvų plytų mūras, gali būti aptaisytas medinėmis lentomis.

PV gale įėjimo durys; PV (ežero pusėje) langas, iš lauko su sąvaržinėmis langinėmis, ir mažas langelis ŠR pusėje.

SPALVA. Pastato išorė pilka – akmeninis pamatas, sienos, langų rėmai, stogas, kaminas.

STOGINĖ

VIETA – priešais pirties duris.

DYDIS. Planas – 3,20 x 4,20 m. Užstatytas plotas (stogo projekcija) – 27,84 m². Aukštis nuo vidutinio žemės paviršiaus – 4 m. Grindų lygis – 135,25 m.

FORMA, MEDŽIAGOS. Natūralūs šakotos pušies stulpai remia keturšlaitį stogą, dengtą banguotu šiferiu. Stogas – keturšlaitis, su 30 ° nuolydžiu.

SPALVA – pilka.

LIEPTAS

Lieptas į ežerą suprojektuotas ir leidimas jau išduotas.

TVOROS

Tvoras projektuojam sklypo šonuose; jos gulstinės, apvalių karčių tvoros. Ežero pusėje paliekam praėjimą ežero pakrante (servitutu ežero kranto apsaugos juostoje). Gatvės pusėje – tradicinė stačių lentelių tvora su tradiciniais aukštaitiškos sodybos vartais.

ĮVAŽIAVIMAS

Įvažiavimas į sklypą esamas, iš pagrindinio kaimo kelio.

ŽELDINIAI

Saugoti esamus sodybos medžius ir krūmus.

DANGOS

Tarp esamo gyvenamojo namo ir tvarto – kieta danga su truputį pakeltu takeliu prie namo (300 m²). Visur kitur sklype – gruntiniai takai, lauko akmenų grindiniai ir nuogrindos.

INŽINERIJA

Šildymas – krosninis ir šilumos siurbliu.

Vanduo – iš esamo šulinio ir numatomo gręžinio.









Nuotekos – į sandarią nuotekų duobę arba į biologinio valymo įrenginį.

Elektra privesta.

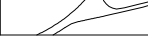
Algimantas Stalgys, at. A765, KPD at. 0902; 8614 95277; st.algio@gmail.com
2022m. birželis

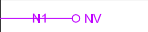
Esamo namo užstatymo plotas	106 m ²
Esamo tvarto užstatymo plotas	128 m ²
Projektuojamo pagalb. ūkio pastato užstatytas plotas	82,5 m ²
Projektuojamos pirties užstatymo plotas	32,5 m ²
Projektuojamos stoginės užstatymo plotas	13,44 m ²
Bendras užstatymo plotas	362,43 m ²
Sklypo plotas	3612 m ²
Projektuojamas sklypo užstatymo tankis	10,03 %
Kietos dangos plotas	300 m ²



- PAAIŠKINIMAI:**
- Esamas namas;
 - Esamas tvartas;
 - Klojimo vietoje projektuojamas pagalbinio ūkio pastatas;
 - Projektuojama pirtis;
 - Suprojektuotas lieptas.
-  Projektuojami statiniai
 -  Kelias / takai su kieta danga
 -  Takai be kietos dangos
 -  Projektuojamas vandentiekis / Gręžinys
 -  Nuotekynė ir nuotekų valykla
 -  Sklypo riba
 -  Erzvēto ežero kranto apsaugos juostos riba
 -  Esamas įvažiavimas į sklypą

UŽSAKOVAS, V.S.

PROJ. AUTORIUS : ASTALGYS, AT.AT66; KPD AT.0902

PROJEKTUOTOJAS : ASTALGYS, IND. VEIKLOS PAŽYMA NR. 433724

PAGALBINIO ŪKIO PASTATŲ ĮGALINIOS R. KUKUTELIŲ KM., KUKUTELIŲ G. 16 STATYBOS PROJEKTAS (AV. 334g; 10313)

SKLYPO PLANAS. M 1: 1000

2022 GEGUŽE

LAPAS 1

LAPŲ 14

LAPO DYDIS : A4

PROJ. NR. AS22 - 01

PP

Pastato užstatytas plotas	82,5 m ²
Pastato aukštis	6,50 m
I aukšto plotas	64,53 m ²
Bendras pastato plotas	79,95 m ²

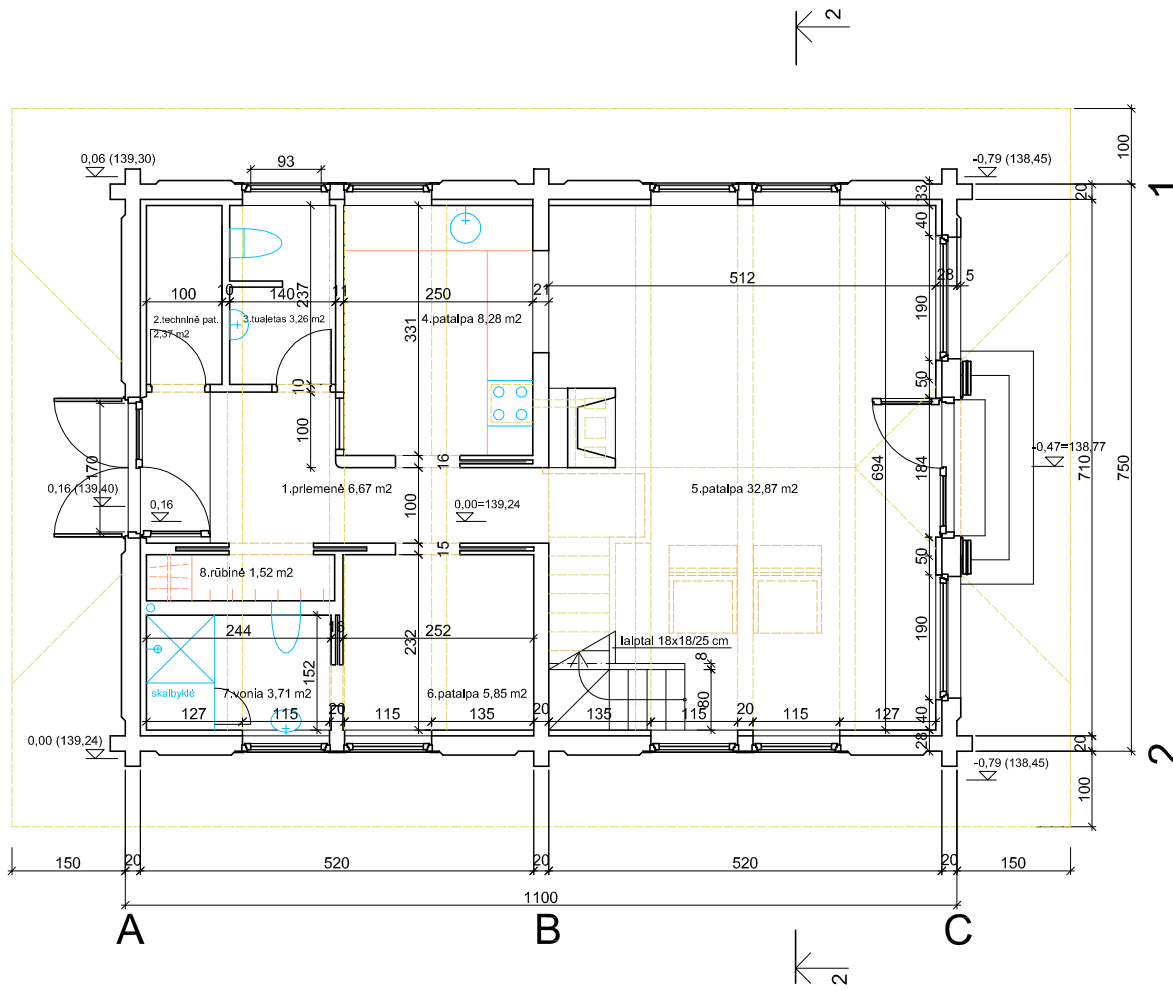

0,00 = 139,24 m

UŠSAKOVAS, V. S.	PROJ. NR. ASS2 - 01
PROJEKTUOTOJAS : A.STALGYS, IND. VEIKLOS PAŽYMA NR. 433724	PP
PROJ. AUTORIUS : A.STALGYS, AT.AT66; KPD AT.0902	LAPAS 2
PAGALBINIO ŪKIO PASTATAS.	LAPŲ 14
I A. PLANAS. M 1: 100	LAPŲ DYDIS : A 4
2022 GEGUŽE	

PAGALBINIO ŪKIO PASTATŲ IGNALINOS R., KUKUTELIŲ KM. (10313), KUKUTELIŲ G. 20 STATYBOS PROJEKTAS

Pastato užstatytas plotas	82,5 m ²
Pastato aukštis	6,50 m
Pastogės plotas	15,42 m ²
Bendras pastato plotas	79,95 m ²

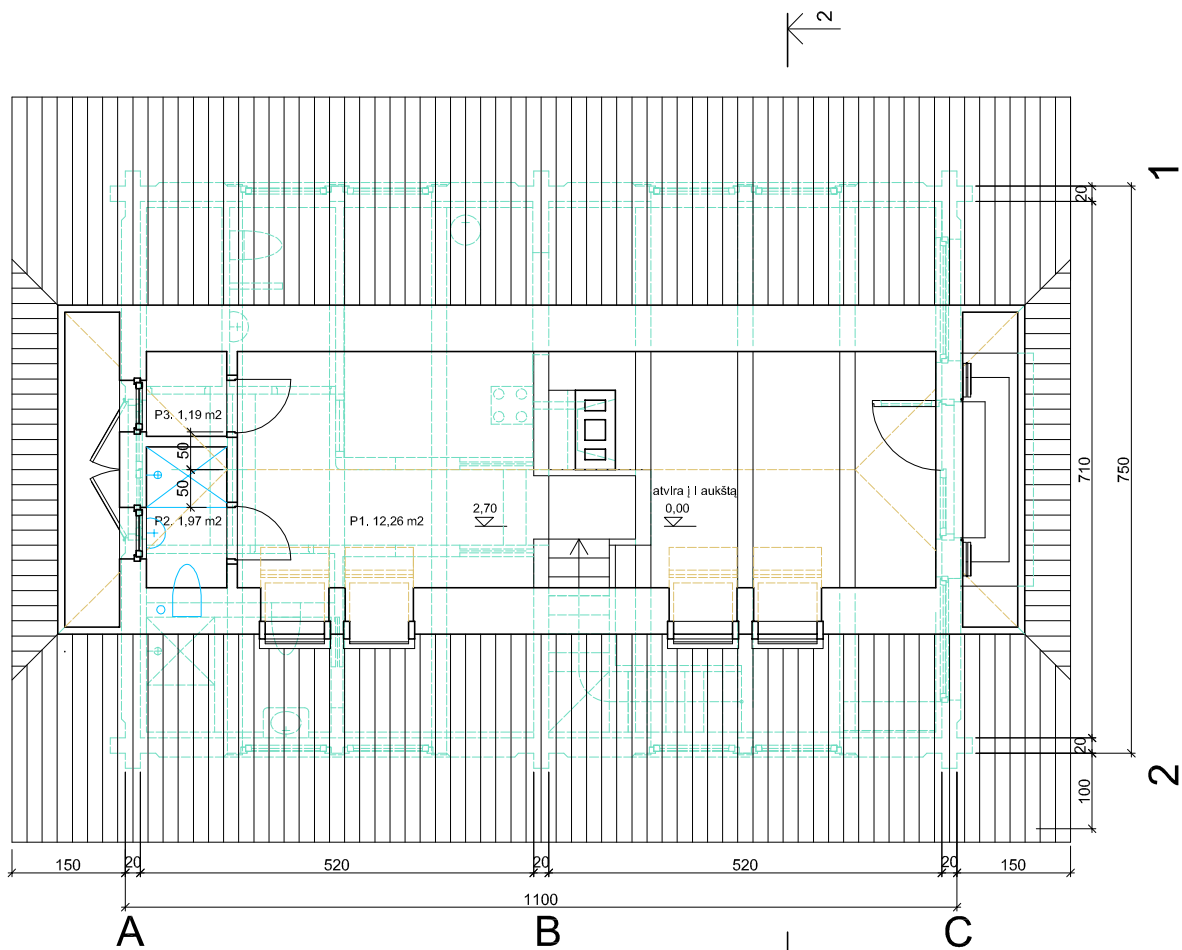

0,00 = 139,24 m

PAGALBINIO ŪKIO PASTATŲ IGNALINOS R., KUKUTELIŲ KM. (10313), KUKUTELIŲ G. 20 STATYBOS PROJEKTAS		PROJ. NR. ASS2 - 01	
PROJEKTUOTOJAS : A.STALGYS, IND. VEIKLOS PAŽYMA NR. 433724		PP	
PROJ. AUTORIS : A.STALGYS, AT.AT66; KPD AT.0902		LAPAS 3	
UŠSAKOVAS, V. S.		LAPŲ 14	
PAGALBINIO ŪKIO PASTATAS, PASTOGĖS PLANAS, M 1 : 100		LAPŲ DYDIS : A 4	
2022 GEGUŽE			

Stogo dangos plotas	123 m ²
Sienų plotas (su angom)	128 m ²

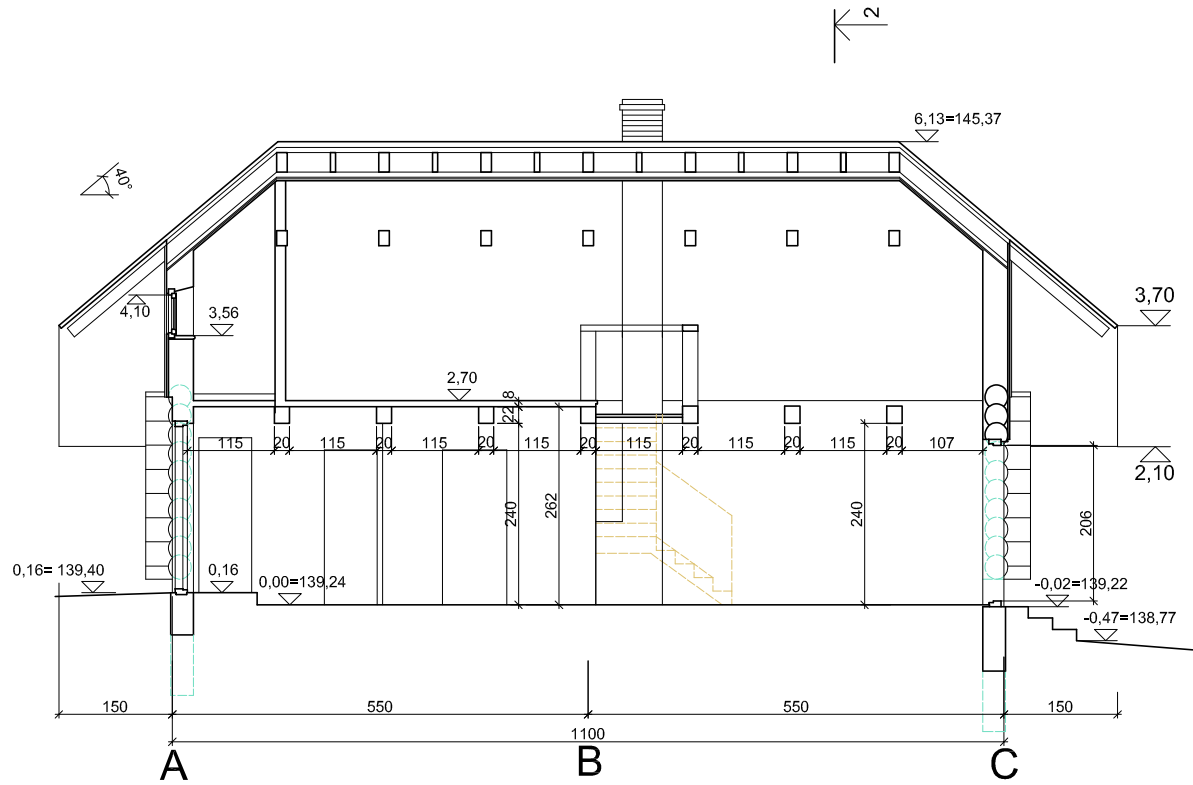

0,00 = 139,24 m

UŠSAKOVAS, V. S.	PROJEKTUOTOJAS : A.STALGYS, IND. VEIKLOS PAŽŪYMA NR. 433724	PAGALBINIO ŪKIO PASTATAS.	PP	PROJ. NR. ASS2 - 01
	PROJ. AUTORIUS : A.STALGYS, AT.AT66; KPD AT.0902			
	2022 GEGUŽE	PJŪVIS 1-1, M 1: 100		
			LAPŲ DYDIS : A 4	

PAGALBINIO ŪKIO PASTATŲ IGNALINOS R., KUKUTĖLIŲ KM. (10313), KUKUTĖLIŲ G. 20 STATYBOS PROJEKTAS

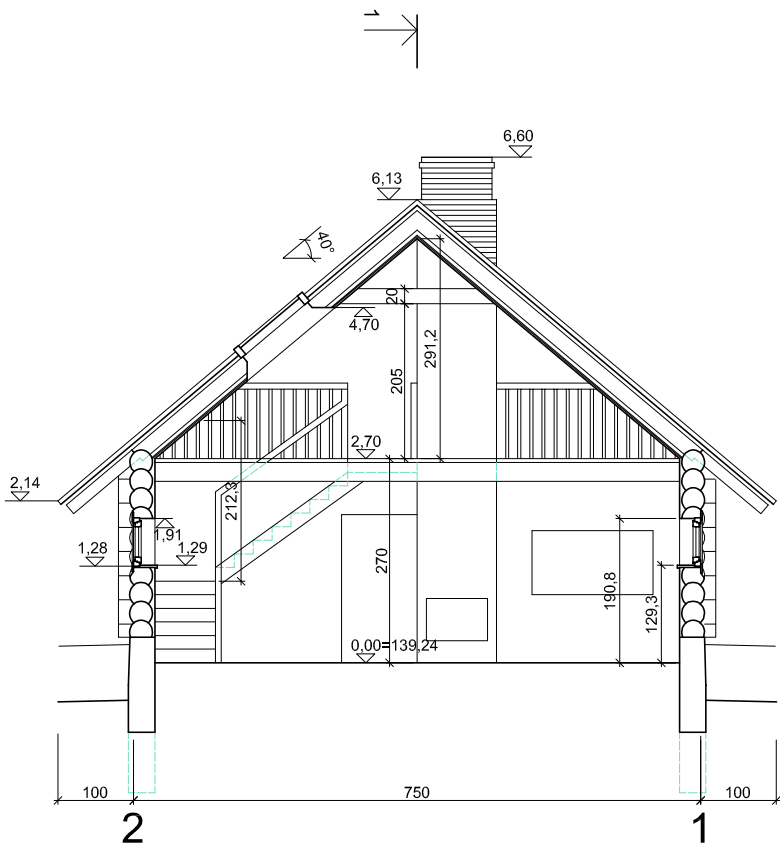

0,00 = 139,24 m

PAGALBINIO ŪKIO PASTATŲ IGAMALINOS R., KUKUTĖLIŲ KM. (10313), KUKUTĖLIŲ G. 20 STATYBOS PROJEKTAS		PROJ. NR. ASS2 - 01	
PROJEKTUOTOJAS : A.STALGYS, IND. VEIKLOS PAŽŪMA NR. 433724		PP	
PROJ. AUTORIUS : A.STALGYS, AT.AT65; KPD AT.0902		LAPAS 5	LAPŪ 14
UŽSAKOVAS: V. S.		LAPŪ DYDIS : A 4	
PAGALBINIO ŪKIO PASTATAS.			
PJŪVIS 2 - 2. M 1 : 100			
2022 GEGUŽĖ			

Stogo dangos plotas	123 m ²
Sienų plotas (su angom)	128 m ²

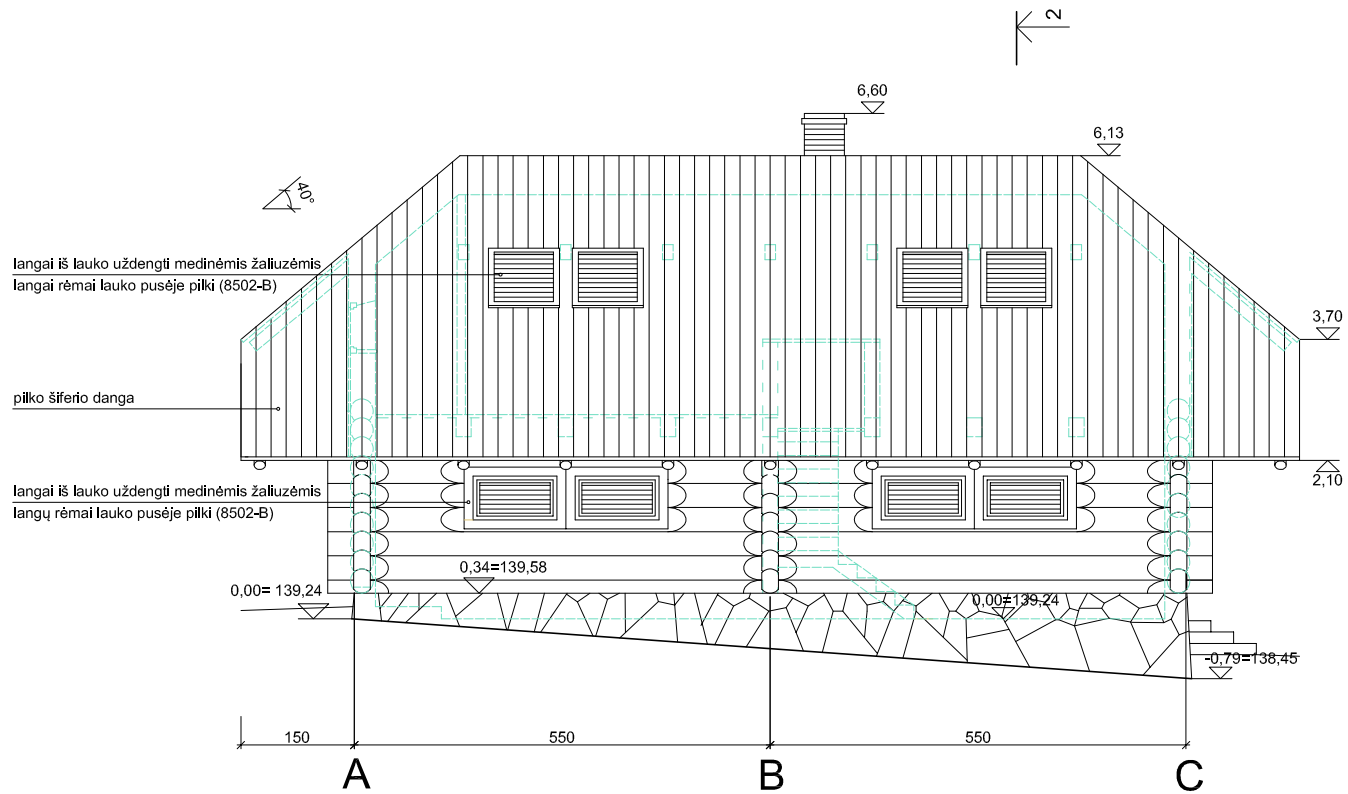

langai iš lauko uždengti medinėmis žaliuzėmis
langai rėmai lauko pusėje pilki (8502-B)

pilko šiferio danga

langai iš lauko uždengti medinėmis žaliuzėmis
langų rėmai lauko pusėje pilki (8502-B)

0,00 = 139,24 m

UŽSAKOVAS: V. S.	PROJEKTUOTOJAS: A.STALGYS, IND. VEIKLOS PAŽŪVIMA NR. 433724	PAGALBINIO ŪKIO PASTATAS. PR FASADAS. M 1: 100	PROJ. NR. ASS2 - 01
	PROJ. AUTORIUS: A.STALGYS, AT.AT66; KPD AT.0902		
2022 GEGUŽE	PAGALBINIO ŪKIO PASTATŲ IGNALINOS R., KUKUTĖLIŲ KM. (10313), KUKUTĖLIŲ G. 20 STATYBOS PROJEKTAS	LAPAS 6	LAPŲ 14
	2022 GEGUŽE		
LAPŲ DYDIS: A 4			

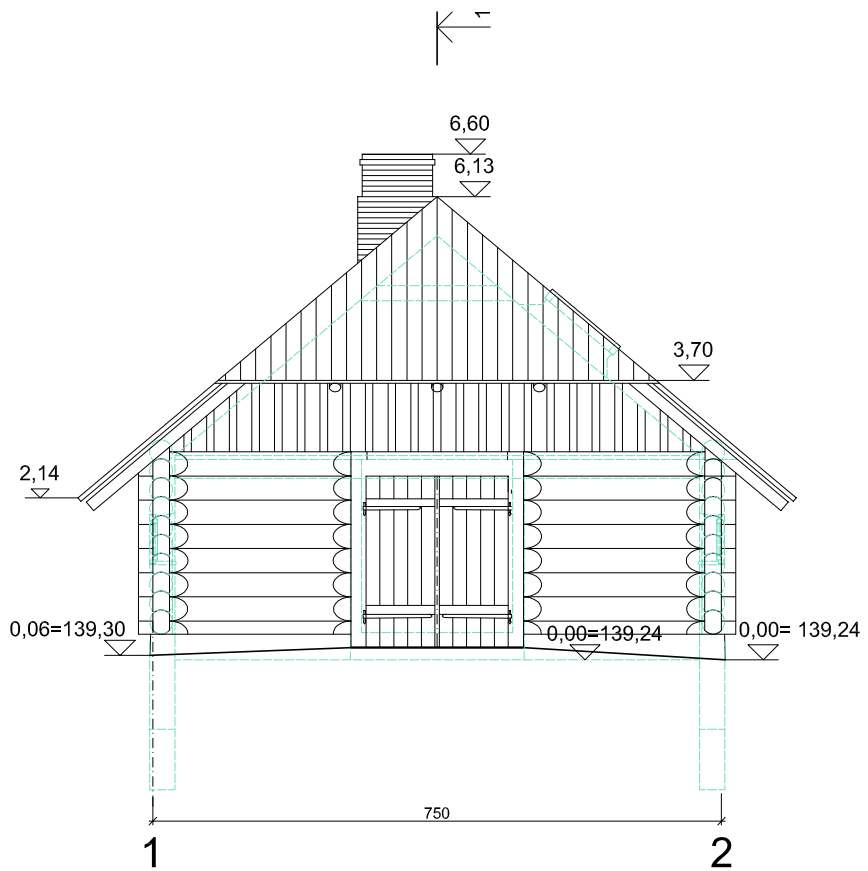

0,00 = 139,24 m

PAGALBINIO ŪKIO PASTATŲ IGAMLINOS R., KUKUTĖLIŲ KM. (10313), KUKUTĖLIŲ G. 20 STATYBOS PROJEKTAS		PROJ. NR. AS22 - 01	
PROJEKTUOTOJAS : A.STALGYS, IND. VEIKLOS PAŽŪMA NR. 433724		PP	
PROJ. AUTORIS : A.STALGYS, AT.AT66; KPD AT.0902		LAPAS 7	LAPŲ 14
UŽSAKOVAS: V. S.		LAPŲ DYDIS : A 4	
PAGALBINIO ŪKIO PASTATAS. PV FASADAS. M 1 : 100		2022 GEGUŽE	

Stogo dangos plotas	141 m ²
Sienų plotas (su angom)	128 m ²

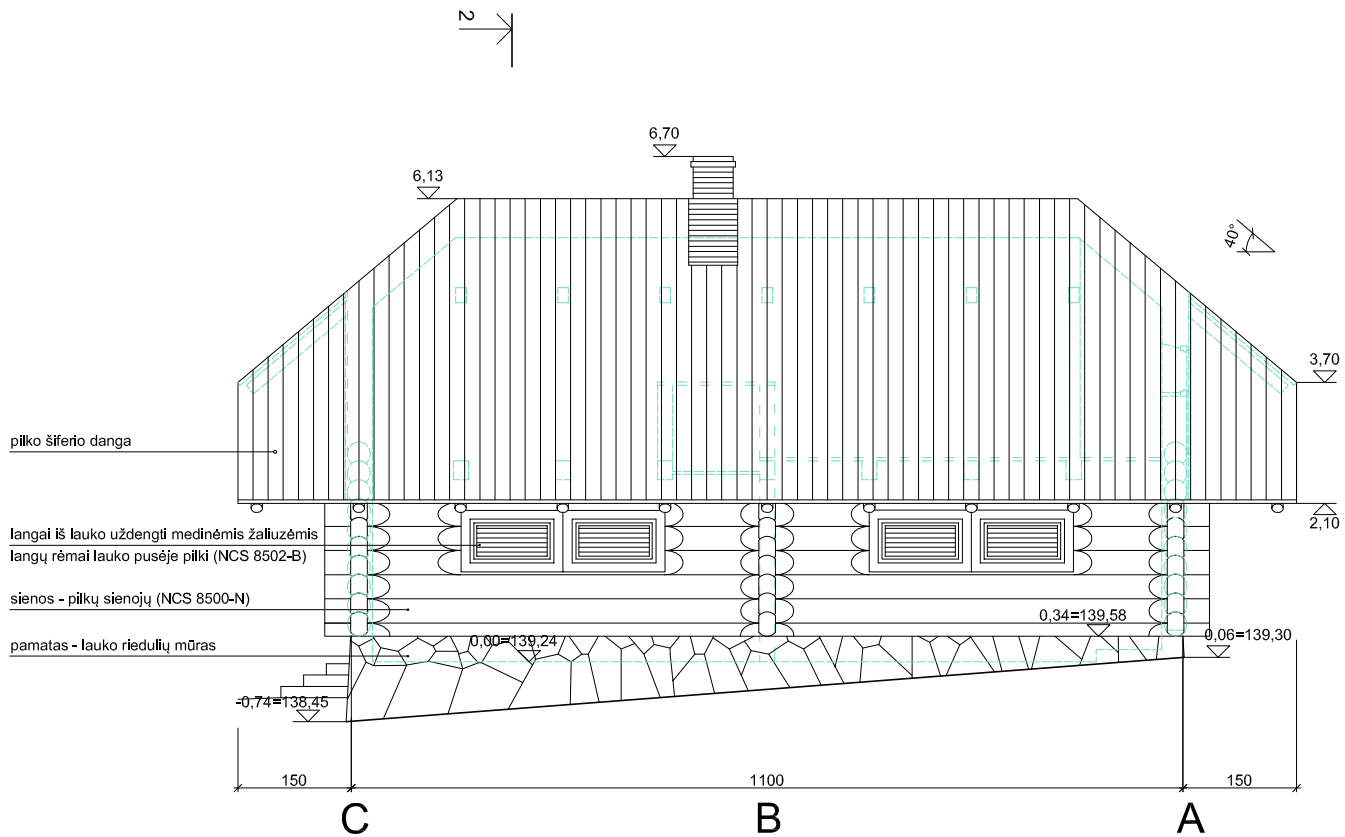

0,00 = 139,24 m

UŽSAKOVAS: V. S.	PROJEKTUOTOJAS: A.STALGYS, IND. VEIKLOS PAŽŪVIA NR. 433724	PAGALBINIO ŪKIO PASTATAS. ŠV FASADAS. M 1: 100	PROJ. NR. ASSZ - 01
	PROJ. AUTORIUS: A.STALGYS, AT. A765; KPD AT. 0902		
2022 GEGUŽĖ	PAGALBINIO ŪKIO PASTATAS. ŠV FASADAS. M 1: 100		PP
			LAPAS 8 LAPŲ 14
			LAPO DYDIS: A 4

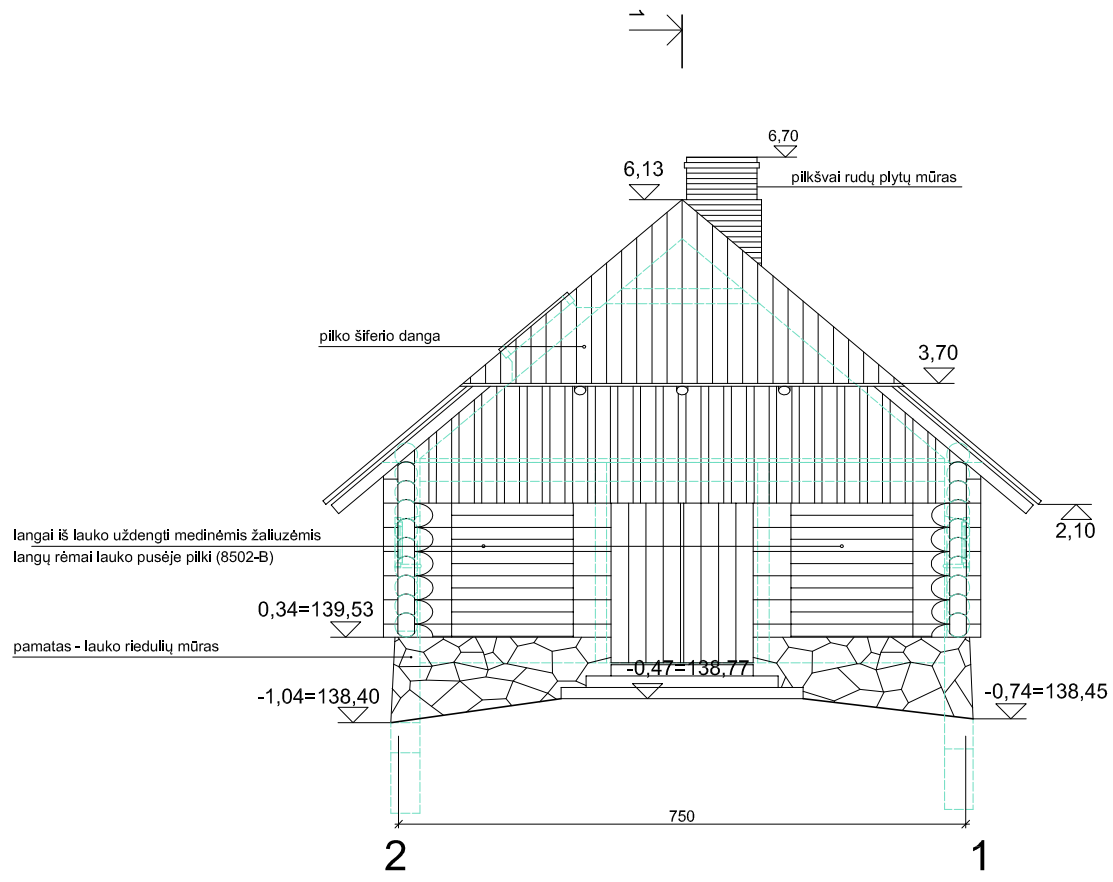

0,00 = 139,24 m

PAGALBINIO ŪKIO PASTATŲ IGNALINOS R., KUKUTĖLIŲ KM. (10313), KUKUTĖLIŲ G. 20 STATYBOS PROJEKTAS		PAGALBINIO ŪKIO PASTATAS.		PROJ. NR. ASS2 - 01	
PROJEKTUOTOJAS : A.STALGYS, IND. VEIKLOS PAŽŪYMA NR. 433724		ŠR FASADAS. M 1 : 100		PP	
PROJ. AUTORIJUS : A.STALGYS, AT.AT66; KPD AT.0902		2022 GEGUŽĖ		LAPAS 9	
UŽSAKOVAS: V. S.				LAPŲ 14	
				LAPŲ DYDIS : A 4	

PIRTIES UŽSTATYTAS PLOTAS	32,50 m ²
PIRTIES PLOTAS	24,81 m ²
PIRTIES AUKŠTIS NUO ŽEMĖS	4,50 m
PIRTIES TŪRIS	130 m ³
PIRTIES STOGO PLOTAS	64 m ²

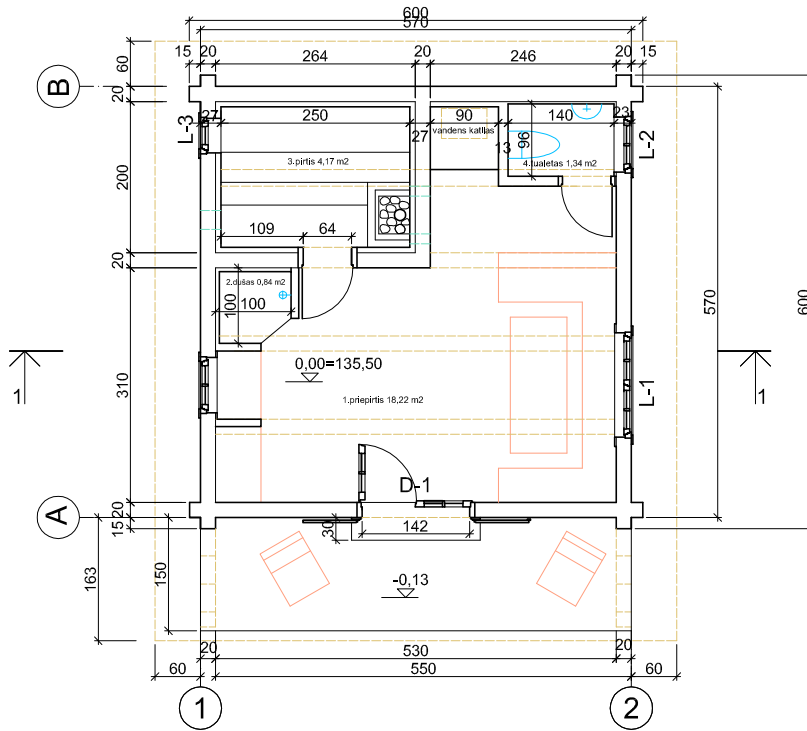
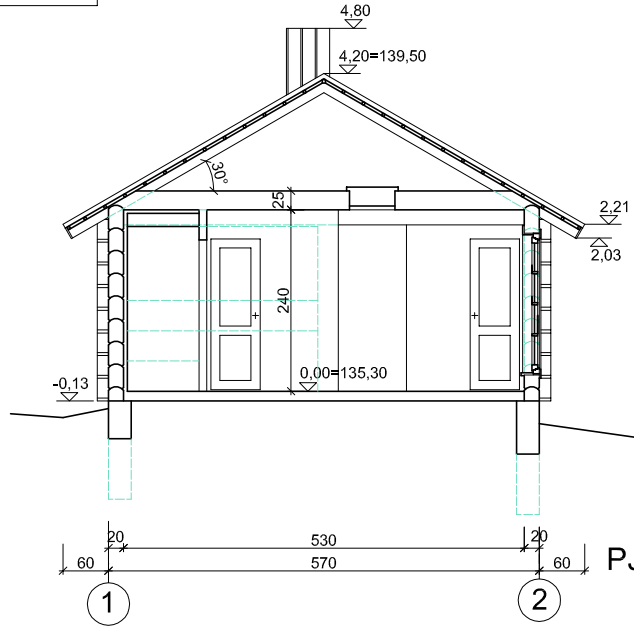

PLANAS. M 1: 100

0,00=135,50

PIRTIES FASADŲ MEDŽIAGOS IR SPALVOS	
kaminas	plytų mūras, dengtas lentomis
stogo danga	banguoto šiferio lakštai
langai, durys	pilka lazūra
apvadai, vėjalentės	pilkos pušinės lentos
sienos	pilki pušiniai sienojai

PATALPOS	PLOTAI
1.priepirtis	18,22 m ²
2.prausykla	0,84 m ²
3.garinė	4,36 m ²
4.tualetas	1,34 m ²
Iš viso pirtyje	24,76 m ²

PAGALBINIO ŪKIO PASTATŲ (2.17) KUKUTĖLIŲ G. 16, KUKUTĖLIŲ KM. (10313), IGNALINOS RAJ., STATYBOS PROJEKTAS		PROJ. NR. AS22 - 01	
PROJEKTUOTOJAS : A.STALGYS, IND. VEIKLOS PAŽYMA NR. 433724		PP	
PROJ. AUTORIUS : A.STALGYS, AT.A765; KPD AT.0902		PIRTIS. PJŪVIS 1-1 IR PLANAS. M 1: 100	
UŽSAKOVAS: V. S.		2022 BIRŽELIS	
		LAPAS 10	LAPŲ 14
		LAPO DYDIS : A 4	

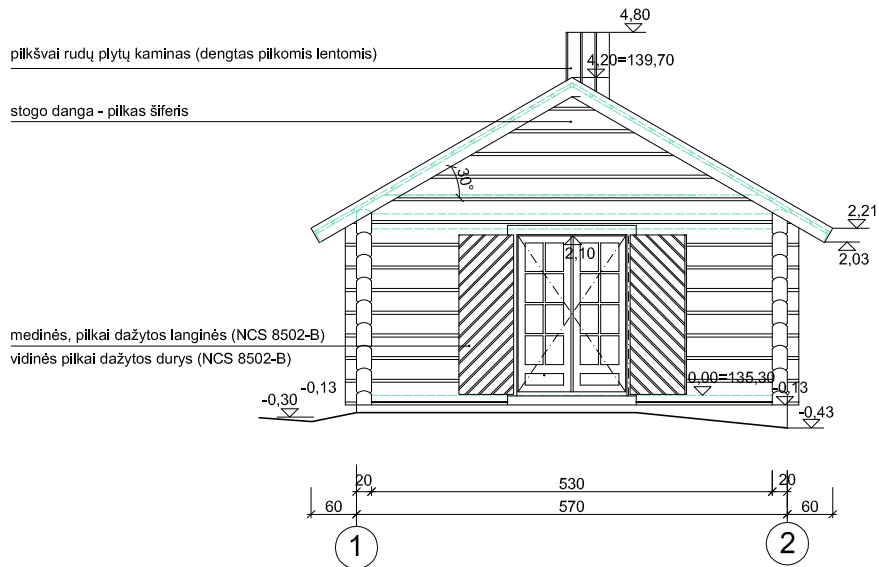

PIETVAKARIŲ FASADAS. M 1: 100

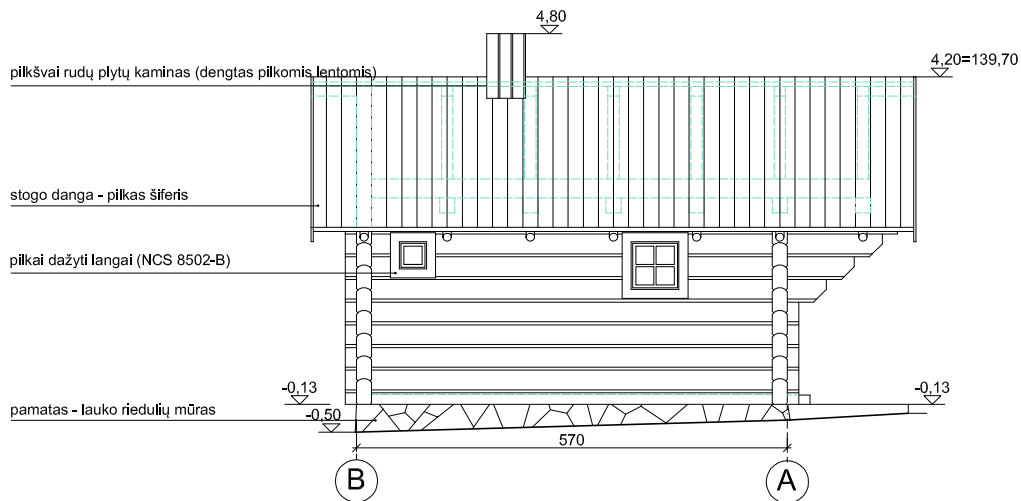

ŠIAURĖS VAKARŲ FASADAS. M 1: 100

PIRTIES FASADŲ MEDŽIAGOS IR SPALVOS	
kaminas	plytų mūras, dengtas lentomis
stogo danga	beasbestinio šiferio lakštai
langai, durys	pilka lazūra
apvadai, vėjalentės	pušinės lentos/pilka
sienos	pušiniai sienojai/pilka dažyvė

0,00=135,50

PAGALBINIO ŪKIO PASTATŲ (2.17) KUKUTĖLIŲ G. 16, KUKUTĖLIŲ KM. (10313), IGNALINOS RAJ., STATYBOS PROJEKTAS		PROJ. NR. AS22 - 01	
PROJEKTUOTOJAS : A.STALGYYS, IND. VEIKLOS PAŽYMA NR. 433724		PP	
PROJ. AUTORIS : A.STALGYYS, AT. A765, KPD AT.0902, 8614-95277		PIRTIS. PV IR ŠV FASADAI. M 1: 100	
UŽSAKOVAS: V. S.		2022 BIRŽELIS	LAPAS 11 LAPŲ 14
			LAPO DYDIS : A 4

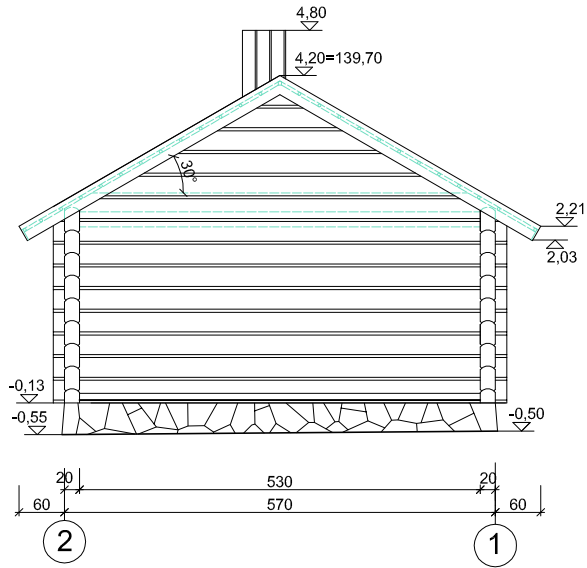

ŠIAURĖS RYTŲ FASADAS. M 1: 100

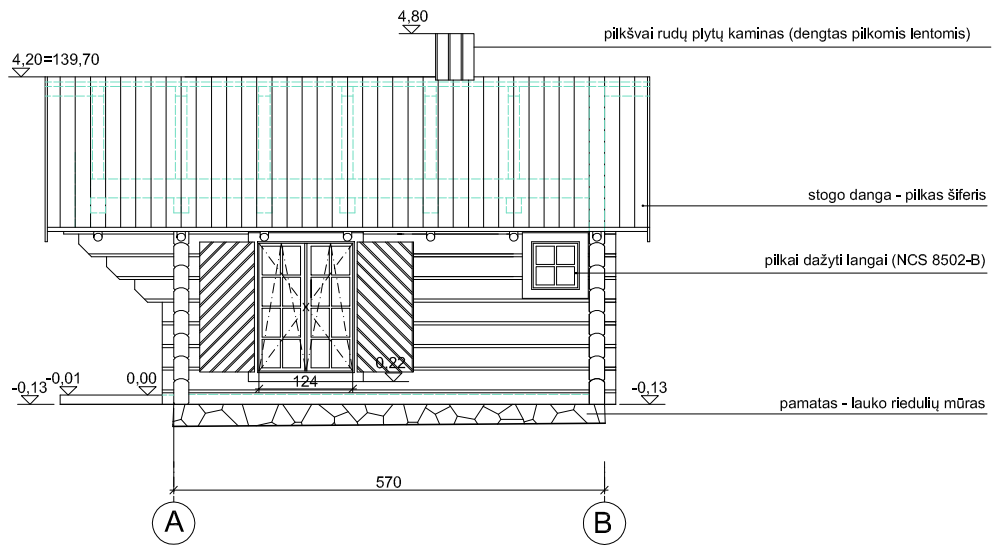

PIETRYČIŲ FASADAS. M 1: 100

PIRTIES FASADŲ MEDŽIAGOS IR SPALVOS	
kaminas	plytų mūras, dengtas lentomis
stogo danga	beasbestinio šiferio lakštai
langai, durys	pilka lazūra
apvadai, vėjalentės	pušinės lentos/pilka
sienos	pušiniai sienojai/pilka dažyvė

0,00=135,50

PAGALBINIO ŪKIO PASTATŲ (2.17) KUKUTĖLIŲ G. 16, KUKUTĖLIŲ KM. (10313), IGNALINOS RAJ., STATYBOS PROJEKTAS		PROJ. NR. AS22 - 01	
PROJEKTUOTOJAS : A.STALGYS, IND. VEIKLOS PAŽYMA NR. 433724		PP	
PROJ. AUTORIS : A.STALGYS, AT.A765; KPD AT.0902		PIRTIS. ŠR IR PR FASADAI. M 1: 100	
UŽSAKOVAS: V. S.		2022 BIRŽELIO	LAPAS 12 LAPŲ 14
			LAPO DYDIS : A 4

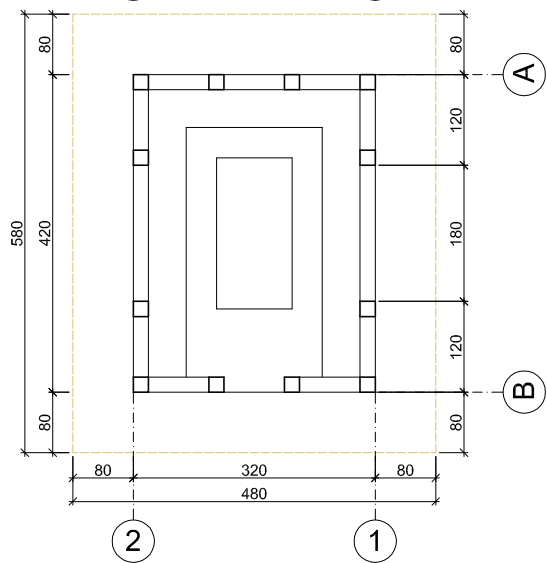
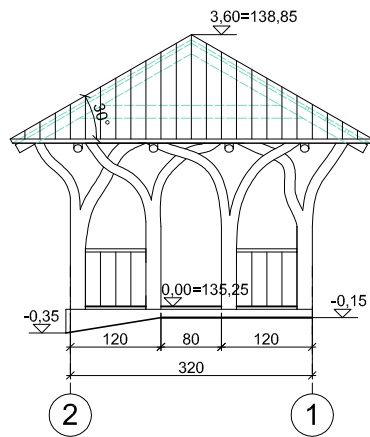
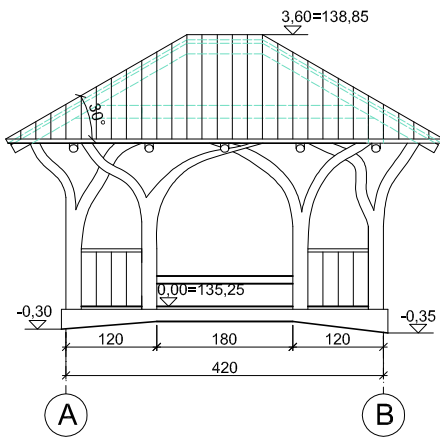

0,00=135,25

PAGALBINIO ŪKIO PASTATŲ (2.17) KUKUTĖLIŲ G. 16, KUKUTĖLIŲ KM. (10313), IGNALINOS RAJ., STATYBOS PROJEKTAS		PROJ. NR. AS22 - 01	
PROJEKTUOTOJAS : A.STALGYS, IND. VEIKLOS PAŽYMA NR. 433724	PAVĖSINĖ. M 1: 100	PP	
PROJ. AUTORIS : A.STALGYS, AT.A765; KPD AT.0902		LAPAS 13	LAPŲ 14
UŽSAKOVAS: V. S.	2022 GEGUŽĖ	LAPO DYDIS : A 4	

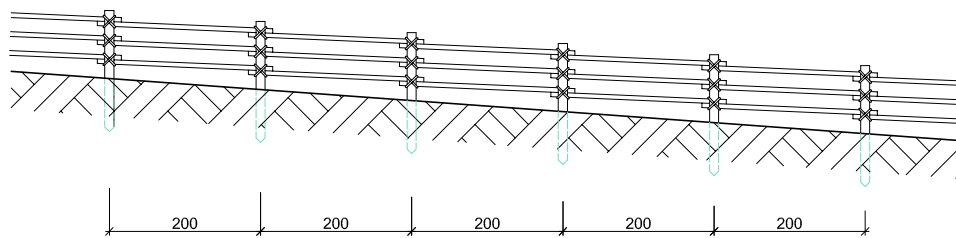

BENDRAS TVOROS T-1 VAIZDAS. M 1 : 100.

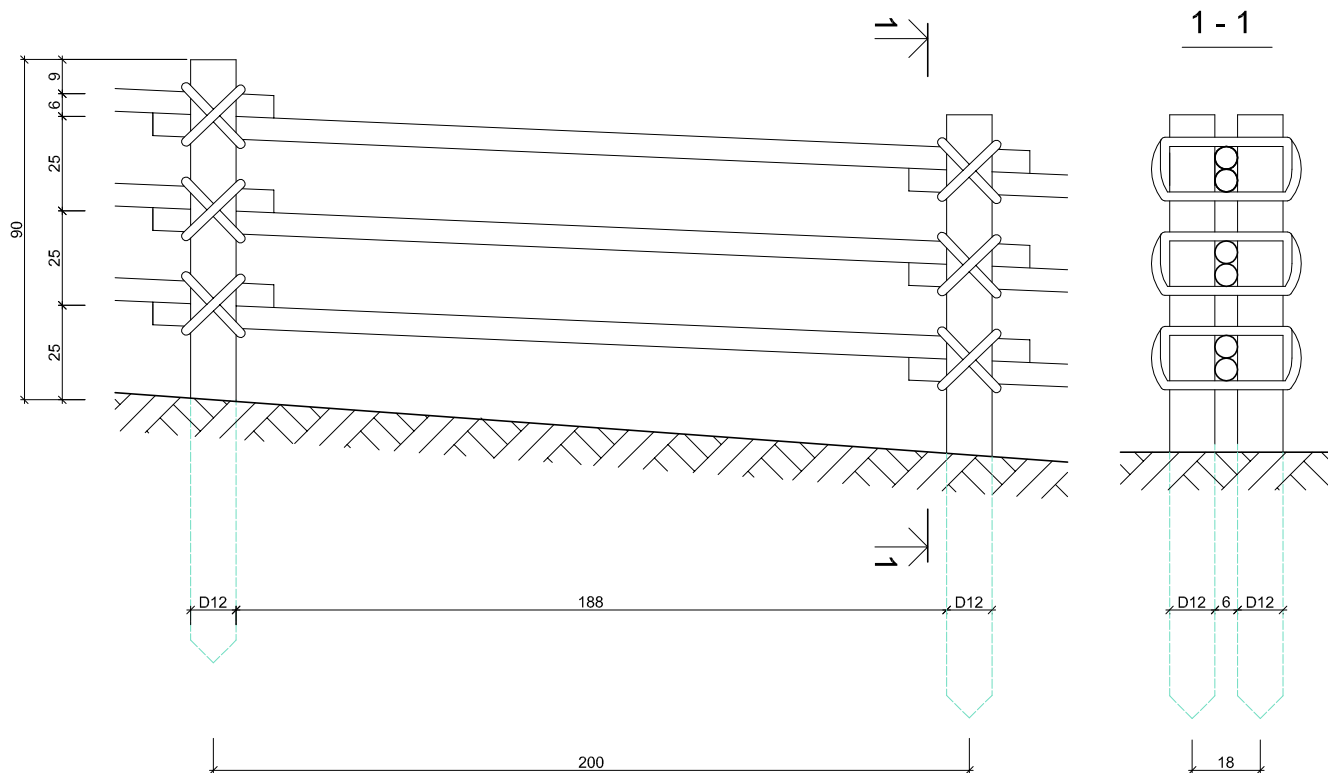

TVORA T-1. M 1 : 20.

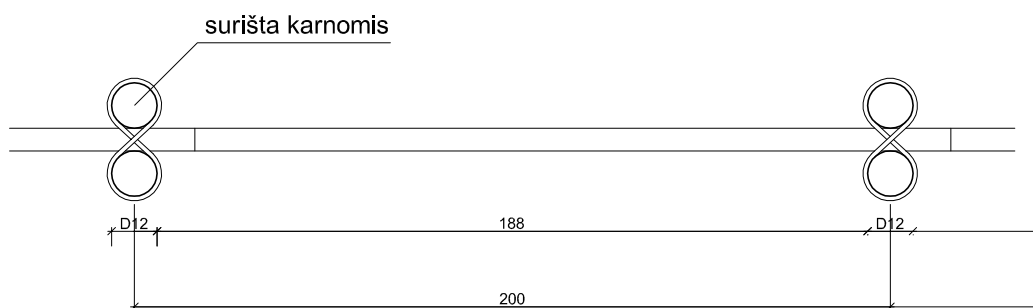

TVOROS T-1 PLANAS. M 1 : 20.

PAGALBINIO ŪKIO PASTATŲ (2.17) KUKUTĖLIŲ G. 16, KUKUTĖLIŲ KM. (10313), IGNALINOS RAJ., STATYBOS PROJEKTAS		PROJ. NR. AS22 - 01	
PROJEKTUOTOJAS : A.STALGYS, IND. VEIKLOS PAŽYMA NR. 433724	TVORA. M 1: 100; M 1:20.	PP	
PROJ. AUTORIS : A.STALGYS, AT.A765; KPD AT.0902		LAPAS 14	LAPŲ 14
UŽSAKOVAS: V. S.	2022 GEGUŽĖ	LAPO DYDIS : A 4	

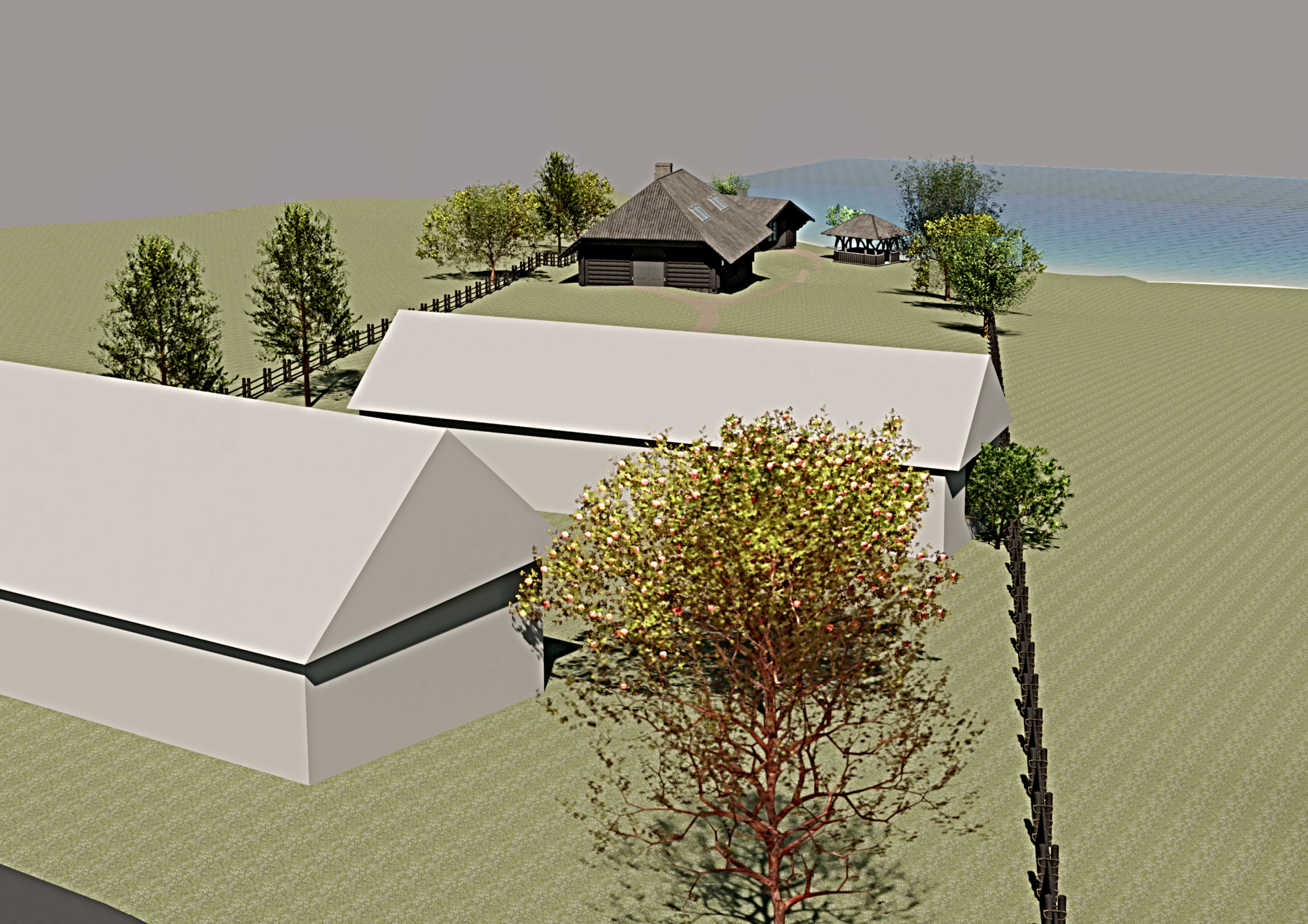

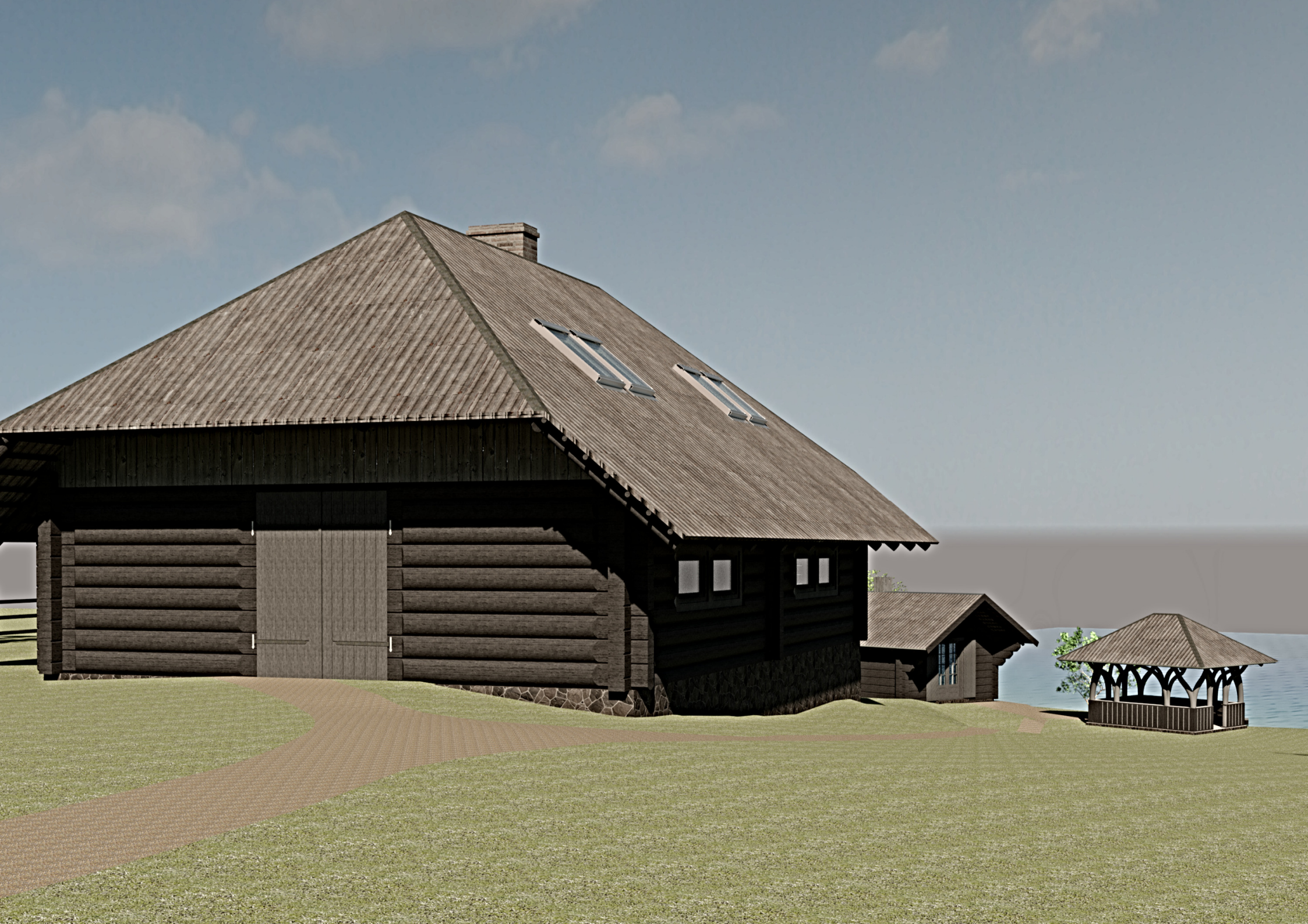

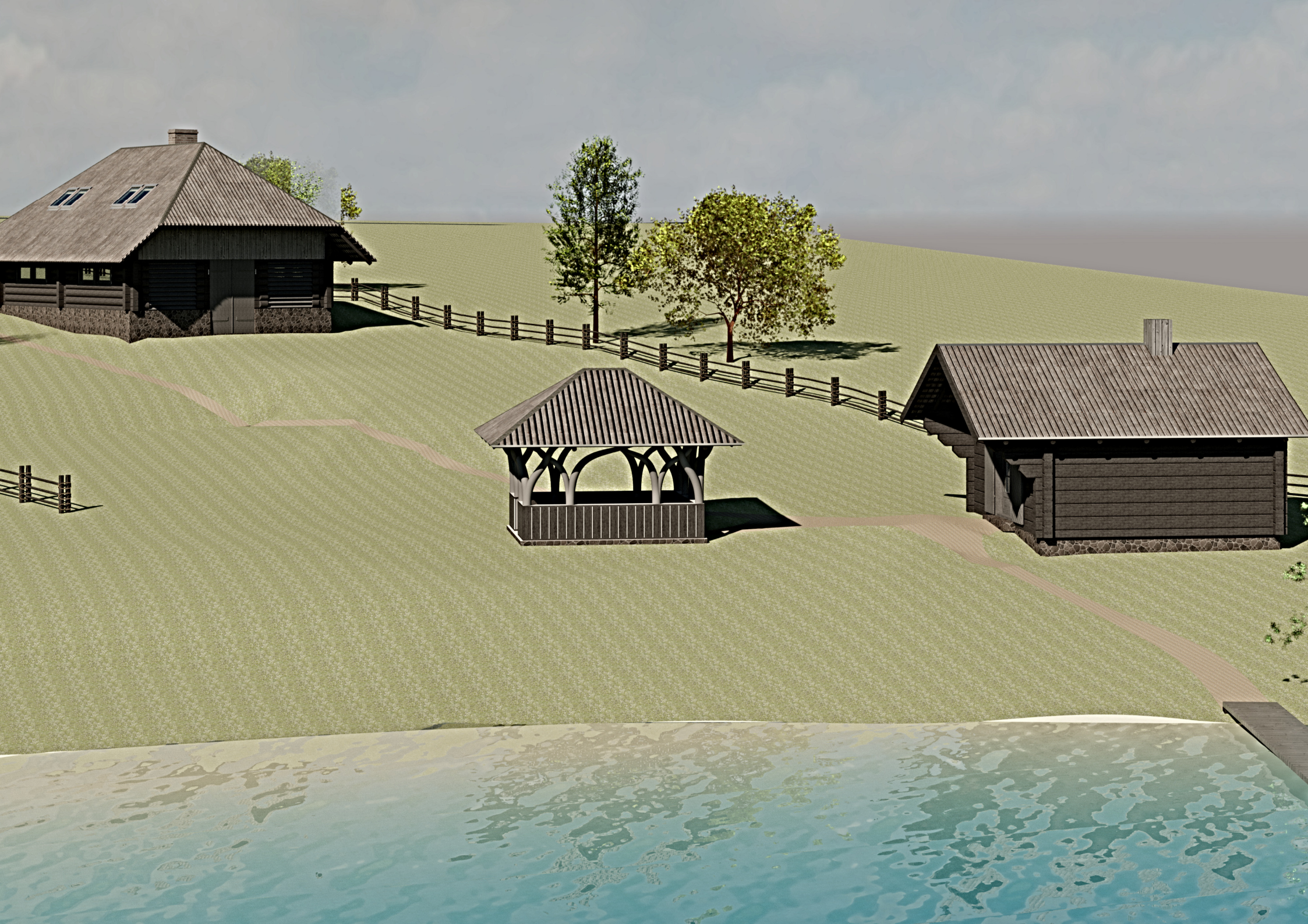

ГЕНЕРАЛЬНЫЙ ШТАБ СОВЕТСКОЙ АРМИИ
№ 35-30-А-а (ТВЕРЧУС)

СЕКРЕТНО

Система координат 1942 г.

ЛИТОВ ССР Видзюсская область и БССР Полоцкая область



Склонение востоков 2° 40' (0-41). Среднее обилие
 вертикальное выделение 0° 22' (0-06). При приращении
 буссоли или компаса к вертикальной линии положе-
 ний сетки среднее отклонение магнитной стрелки
 востоков 4° 02' (0-07). Примечание: в скобках показаны
 деления угла мерки горизонтального угла (0-30).



1:25 000
 в 1-м сантиметре 250 метров
 и 1000 750 500 250 0
 Сплошные горизонтали проведены через 5 метров
 Балтийская система высот

При высоте сечения 5 м
 При высоте сечения 25 м



Комбинированная съемка 1951 г.
 Съемочная в 1952 г.
 Снимок лейтенант Мартынов М.М.
 Командир отряда полковник Виноградов С.М.

С-46-27-А-а

СЕКРЕТНО

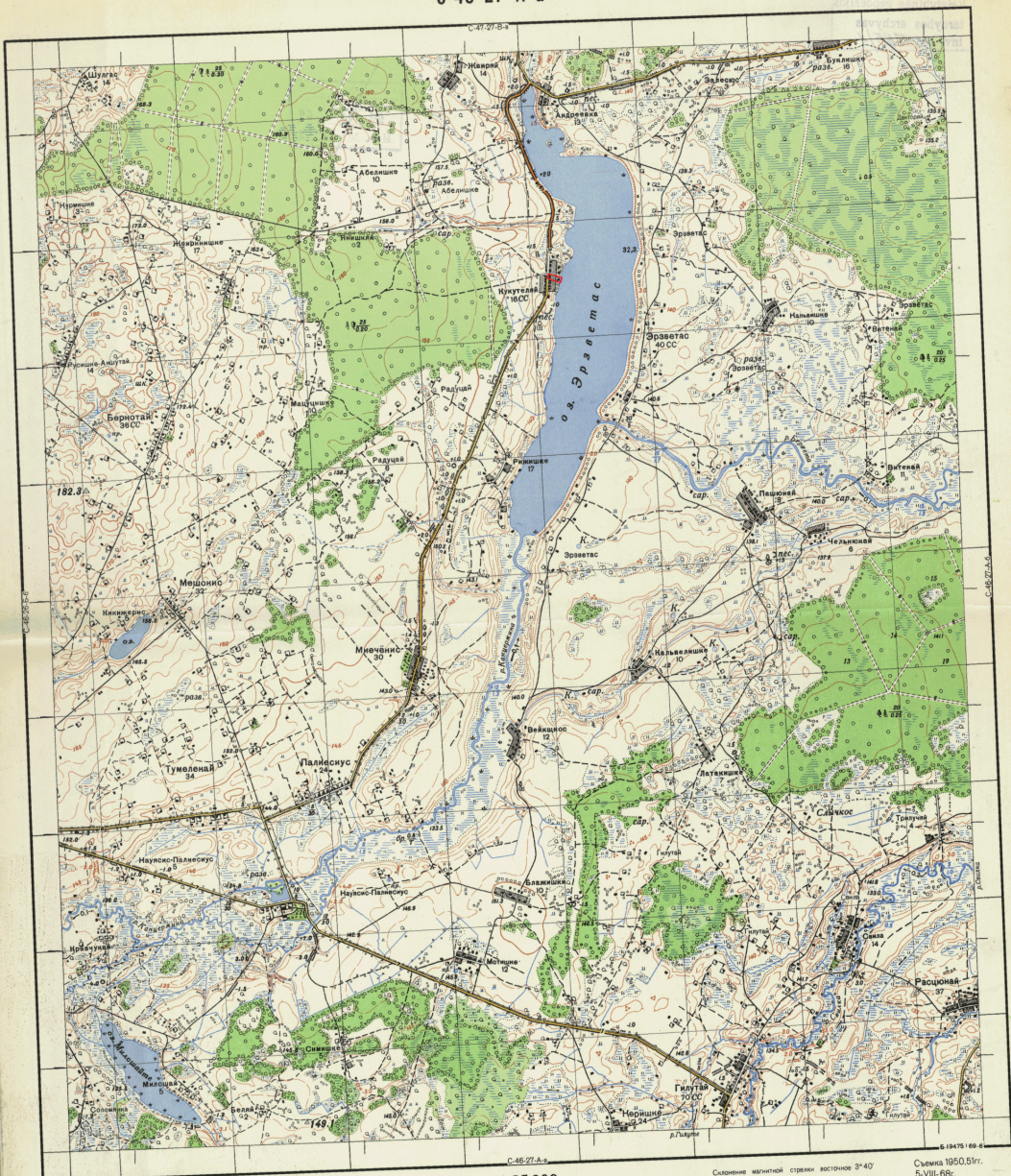

Главное управление геодезии и картографии
при Совете Министров СССР

1:25 000

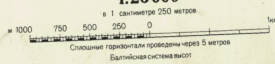

Склонение магнитной стрелки восточное 3° 40'
(при приближении буассоли или компаса к восточ-
ной рамке тралелин)

Съемка 1950.5/гг.
5-VIII-66г.

Aš

[redacted] tvirtinu, kad

sodyboj Ignalinos raj.

Kukutėlių km. Kukutėlių g. 16

Buvo didelis kluonas pastatytas
lentos laikais, bet kolūkio laikais
buvo atimtas liko tik pamatai

Tvirtinu data 2021.09.23

[redacted]

As²⁰

Kod. [redacted] Tvirtin, kod
sodyboje Ignalinos raj.
Kukutelis kma
Kukutelis pv. 16;

buvo didelis kluonas prie
ežero. Kada statytas nežinau.
Prie lenkų valdžios. Kluonas
iškirtas kalėdžio laikui.
1964 - 1966 maždaug š.m.
Nuo kluono liše pamatę
akmenys

Tvirtin: 2021 09.24

