

**Projektą parengė:**

UAB "Axis linea" įm k. 304437566 Tel . 865020020  
Direktorius: Laurynas Blauzdavičius



**Statytojas:**

V. K.

Pritariu:

**Kompleksas:**

Gyvenamosios paskirties (dviejų butų) pastato (6,2), Vilniaus r. sav., Avižienių sen., Avižienių k., Gegliškių g. 5A (Sklypo kad. Nr. 4103/0200:5705), statybos projektas.

**Statinio kategorija:**

Neypatingas

**Stadija:**

Projektiniai pasiūlymai

**Dalis:**

**1 BENDROJI, SKLYPO PLANO, ARCHITEKTŪRINĖ,  
GAISRINĖ DALIS**

**Tomų:**

1

**Laida:**

0

**Projekto Nr.:**

L39

**PV, PDV :**

L. Blauzdavičius  Atestato Nr. A1997

**Architektas:**

P. Zdanavičiūtė  diplomo Nr. BK 022582

AV

VILNIUS

## Turinys

Eil. Nr.	Laikmena	Rinkmenos lapų sk.	Laida	Pavadinimas	Dokumentų lapų sk.		
					lapų	lapas	
1.	1	35		<b>BENDROJI DALIS (BD) PRIEDAI</b>			
2.				Turinys	1	2	
3.				Bendrieji statinio rodikliai	2	3-4	
				<b>Aiškinamasis raštas</b>			
4.				Projektavimo duomenys	2	5	
5.				Sklypo planas	1	6	
6.				Architektūriniai sprendiniai	1	6	
7.				Higiena, sveikata	2	6-7	
8.				Konstruktiniai sprendiniai	2	7-8	
9.				Gamtinės aplinkos apsaugos priemonės	1	8	
10.				Inžineriniai tinklai	1	8	
11.				Priešgaisriniai reikalavimai	5	9-13	
12.		Bendroji techninė specifikacija	14	14-27			
		<b>BENDROSIOS (BD) DALIES BRĖŽINIAI</b>					
13.	1	35	0	Sklypo dangų planas M 1:500	1	28	
14.			0	Pirmo aukšto planas	1	29	
15.			0	Antro aukšto planas	1	30	
16.			0	Stogo planas	1	31	
17.			0	Pjūvis 1,2	1	32	
18.			0	Fasadas TA 1-13, 13-1	1	33	
19.			0	Fasadas TA A-E, E-A	1	34	
20.			0	Vizualizacija	1	35	

## BENDRIEJI STATINIO RODIKLIAI

Eil. Nr.	Pavadinimas	Mato vienetas	Kiekis	Pastabos
1	<b>I. SKLYPAS</b>			
	1 sklypo plotas	m <sup>2</sup>	1547	
	2 projektuojamas sklypo užstatymo intensyvumas		0,25	
	3 projektuojamas sklypo užstatymo tankumas	%	21,55	

	<b>3.2. Gyvenamieji pastatai: Vienbutis gyvenamasis namas</b>			
	2.1. butų skaičius		2	
	2.1.1.1 kambario			
	2.1.2.2 kambarių ir t.t			
	2.2. bendrasis plotas	m <sup>2</sup>	383,74	
	2.2.1. gyvenamasis	m <sup>2</sup>	238,04	
	2.2.2. negyvenamasis (verslo)	m <sup>2</sup>	-	
	2.2.3. naudingasis	m <sup>2</sup>	383,74	
	2.2.4. pagabinis	m <sup>2</sup>	145,70	
	2.2.5. rusių (pusrusių)	-	-	
	2.2.6. garažų	m <sup>2</sup>	52,42	
	2.2.7. pastogės plotas	-	-	
	2.3. pastato tūris	m <sup>3</sup>	1456	
	2.4 aukštų skaičius	vnt.	2	
	2.5 pastato aukštis	m	8,10	
	2.6 energinio naudingumo klasė	-	A+	
	2.7 pastato (patalpų) akustinio komforto sąlygų klasė	-	C	
	2.8 kiti specifiniai pastato rodikliai	-	-	
	2.9 pastato atsparumas ugniai	-	II	

	<b>III. SUSISIEKIMO KOMUNIKACIJOS</b>			
	<b>1. Keliai:</b>			
	1.1. kategorija		-	
	1.2. ilgis	km	-	
	1.3. važiuojamosios dalies plotis	m	-	
	1.4. eismo juostų skaičius	vnt.	-	
	1.5. eismo juostos plotis	M	-	
	1.6. apsaugos zonos plotis	m	-	
	<b>2. Geležinkeliai:</b>			
	2.1. kategorija		-	
	2.2. ilgis	km	-	
	2.3. apsaugos zonos plotis	m	-	
	<b>3.3. Keliai (gatvės):</b>			
	3.1. kategorija		-	
	3.2. ilgis	km	-	
	3.3. važiuojamosios dalies plotis	m	-	
	3.4. eismo juostų skaičius	vnt.	-	
	3.5. eismo juostos plotis	M	-	

		m	-	
	<p align="center"><b>IV. INŽINERINIAI TINKLAI</b></p> <p align="center">(nurodomas kiekvienos paskirties inžinerinių tinklų pavadinimas)</p> <p>4. vandentiekio tinklų ilgis</p> <p>5. vamzdžio skersmuo</p> <p>6. buitinių nuotekų tinkle ilgis</p> <p>7. vamzdžio skersmuo</p>	<p>m</p> <p>mm<sup>2</sup></p> <p>m</p> <p>mm<sup>2</sup></p>		
	<p align="center"><b>V. KITI STATINIAI</b></p> <p>* Žvaigždute pažymėti rodikliai baigus statybą ir atlikus kadastrinius matavimus gali turėti neesminių nukrypimų.</p>			

PRITARIU: V. K.



Statinio projekto vadovas: A 1997 L. Blauzdavičius



## **1. PROJEKTAVIMO DUOMENYS:**

### **PRADINIAI DUOMENYS**

1. Topografinė nuotrauka.
  2. Pažymėjimas apie ntr įregistruotą turta, ,
  3. Kadastrinis žemės sklypo planas
  4. Detalusis planas „Vietovės lygmens žemės sklypo (kad.Nr. 4103/0200:8321), esančio Tarandės k., Avižienių sen., Vilniaus r., detalusis planas“
- Detaliojo plano sprendiniai :  
Pagal detalų planą: sklypo intensyvumas – 0,3 ;  
Aukštingumas – iki 10,0 m;  
Sklypo užstatymo procentas – 25 %

### **Pagrindiniai normatyviniai, kiti dokumentai ir duomenys, kuriais vadovaujantis parengtas projektas LR įstatymai:**

1. LR Statybos įstatymas. 2001.11.08, Nr. IX-583. Aktuali redakcija nuo 2012-06-30
2. LR Aplinkos apsaugos įstatymas.1992 ,Nr. 5-75, aktuali redakcija nuo 2011-07-19
3. LR žemės įstatymas. 2004 Nr. I-446. Aktuali redakcija nuo 2012-06-30
4. LR Teritorijų planavimo įstatymas.1995.12.12,Nr. I-1120,nauja redakcija 2012-06-05
5. LR atliekų tvarkymo įstatymas. 2002 07 01, Nr. VIII-787, nauja redakcija 2003-01-01

### **Organizaciniai tvarkomieji statybos techniniai reglamentai:**

- STR 1.01.08:2002. Statinio statybos rūšys.  
STR 1.01.03:2017. Statinių klasifikavimas

### **Techninių reikalavimų statybos techniniai ir kiti reglamentai:**

- STR 2.01.01(1):2005 Esminis statinio reikalavimas. “Mechaninis atsparumas ir pastovumas”  
STR 2.01.01(2):1999 Esminiai statinio reikalavimai. Gaisrinė sauga  
STR 2.01.01(3):1999 Esminiai statinio reikalavimai. Higiena, sveikata, aplinkos apsauga  
STR 2.01.01(4):2008 Esminiai statinio reikalavimai. Naudojimo sauga.  
STR 2.01.01(5):2008 Esminis statinio reikalavimas. Apsauga nuo triukšmo.  
STR 2.01.01(6):2008 Esminis statinio reikalavimas.Energijos taupymas ir šilumos išsaugojimas.  
STR 2.05.02:2008 Statinių konstrukcijos. Stogai.  
STR 2.05.20:2006 Langai ir išorinės įėjimo durys  
STR 2.06.04:2014 Gatvės ir vietinės reikšmės keliai. Bendrieji reikalavimai.  
STR 2.07.01:2003 Vandentiekis ir nuotekų šalintuvai. Pastato inžinerines sistemos. Lauko inžineriniai tinklai.  
STR 2.05.13:2004 Statinių konstrukcijos grindys  
STR 1.01.03:2017 Statinių klasifikavimas  
STR 1.04.04:2017 Statinio projektavimas, projekto ekspertizė  
STR 1.05.01:2017 Statybą leidžiantys dokumentai. Statybos užbaigimas. Statybos sustabdymas. Savavališkos statybos padarinių šalinimas. Statybos pagal neteisėtai išduotą statybą leidžiantį dokumentą padarinių šalinimas

### **Respublikos statybos normos, taisyklės ir kt.:**

1. RSN 26-90. Vandens vartojimo normos.
2. RSN 37-90. Požeminių inžinerinių tinklų įvadų į pastatus ir įgilintų patalpų vėdinimo sistemų įrengimo taisyklės.
3. Stacionariosios gaisrų gesinimo sistemos. Projektavimo ir įrengimo taisyklės ;
4. Gaisro aptikimo ir signalizavimo sistemos . Projektavimo ir įrengimo taisyklės;
5. Statinių vidaus gaisrinio vandentiekio sistemos. Projektavimo ir įrengimo taisyklės ;
6. Lauko gaisrinio vandentiekio tinklai ir statiniai . Projektavimo ir įrengimo taisyklės.
7. Lietuvos respublikos sodininkų bendrijų įstatymas

### **Higienos normos ir aplinkos apsaugos normatyviniai dokumentai:**

1. HN 33-1:2003. Akustinis triukšmas. Leidžiami lygiai gyvenamojoje ir darbo aplinkoje. Matavimo metodikos bendrieji reikalavimai
2. HN 35: 2002 Gyvenamosios aplinkos orą teršiančių medžiagų koncentracijų ribinės vertės
3. HN 42-2004. Gyvenamųjų ir viešosios paskirties pastatų mikroklimatas.
4. Specialiosios žemės ir miško naudojimo sąlygos. 1992 05 12, Nr. 343. aktuali redakcija nuo 2012-07-11

### **BENDRIEJI DUOMENYS**

- STATYBOS RŪŠIS: Nauja statyba  
STATINYS: Dvibutis gyvenamasis namas

STATYTOJAS: L.K.

ARCHITEKTAS: L. Blauzdavičius

STATINIO VIETA: Vilniaus r. sav., Avižienių sen., Avižienių k., Gegliškių g. 5A (Sklypo kad. Nr. 4103/0200:5705), RYŠYS SU GRETIMU UŽSTATYMU: Viena sklypo kraštinė ribojasi su keliu, kitos su privačiais sklypais.

KLIMATO SĄLYGOS IR RELJEFAS: klimatas rytų Lietuvos. Žemės paviršius projektuojamo objekto vietoje žemėja šiaurės vakarų kryptimi. Sklype vertingų želdinių nėra.

STATINIO KATEGORIJA: neypatingas statinys.

## SPRENDINIŲ APRAŠYMAS

### 1. SKLYPO PLANAS

#### 2.1 SKLYPO CHARAKTERISTIKA

Projektuojama sklype Vilniaus r. sav., Avižienių sen., Avižienių k., Gegliškių g. 5A (Sklypo kad. Nr. 4103/0200:5705).. Projektuojamo sklypo plotas – 1547 m<sup>2</sup>. Sklypo reljefas su nuolydžiu šiaurės vakarų kryptimi, žemės paviršius tarp absoliutinių altitudžių 190.00 ir 190.50.

#### 2.2 SKLYPO PLANO SPRENDINIAI

Privažiavimas prie projektuojamo statinio numatomas rytinėje pusėje projektuojamu keliu. Pagrindiniai įėjimai į pastatą rytinėje pusėje. Parkavimas numatomas lauke (9 Vt.) savo sklypo ribose ir garaže (2vt.). Namų prieigos dengiamos betono (klinkerio) trinkelėmis.

Kiemas dengiamas kelio trinkelėmis danga ir formuojama automobilių stovėjimo aikštelė.

Sklypo natūralus reljefas nekeičiamas. Gyvenamajam namui projektuojami inžineriniai tinklai – vandentiekio, kanalizacijos.

### 2. ARCHITEKTŪRINIAI SPRENDINIAI

#### 3.1 PLANINIS – TŪRINIS SPRENDIMAS

Statomas dvibutis gyvenamasis namas. Pirmame pastato aukšte projektuojama svetainė, virtuvė su valgomuoju, san. mazgas, garažas, antrame aukšte – miegamieji, san. mazgas, darbužinė.

Projektuojama vadovaujantis „Vietovės lygmens žemės sklypo (kad.Nr. 4103/0200:8321), esančio Tarandės k., Avižienių sen., Vilniaus r., detalusis planas“ sprendiniais :

Pagal detalų planą: sklypo intensyvumas – 0,3 ;

Aukštingumas – iki 10,0 m;

Sklypo užstatymo procentas – 25 %

**Fasadų apdailai** naudojamas tinkas, klinkeris ir skarda.

Langai plastikiniai , rėmas- tamsiai pilkos spalvos. Lauko durys plastikinės, tamsiai pilkos spalvos. Cokolis tinkuojamas ir dažomas drėgmei atspariais dažais pilkos spalvos. Apdailai naudojamos patvarios, sertifikuotos medžiagos.

**Vidaus apdailai** naudojamas tam pritaikytas tinkas ir dažai, grindys-medinės. Virtuvėje, drėgnose ir pagalbinėse patalpose grindys ir sienos (iš dalies) apdailinamos keraminėmis ar akmens masės plytelėmis (detalizuojama statinio interjero projekte).

### 3. HIGIENA, SVEIKATA

Pastatas suprojektuoti taip, kad nekeltų grėsmės statinyje ar prie jo būnantiems žmonėms dėl šių priežasčių:

- kenksmingų dujų išsiskyrimo;
- pavojingų dalelių ar dujų buvimo ore;
- vandens ar dirvožemio taršos ir gyvųjų organizmų nuodijimo;
- netinkamo nuotekų, dūmų, kietųjų ar skystųjų atliekų pašalinimo;
- drėgmės statinio dalyse ir jo dalių vidaus paviršiuose.

Pastate – užtikrinamas optimalus temperatūrinis ir drėgmės režimas, geriamos kokybės vandens tiekimas, nuotekų šalinimas, patalpų šildymas dujinio katilu, natūralus ir priverstinis vėdinimas, natūralus ir dirbtinis apšvietimas.

## APSAUGA NUO TRIUKŠMO.

Pastatas suprojektuotas taip, kad jame ir šalia jo esančių žmonių girdimo triukšmo lygis nekeltų grėsmės jų sveikatai ir atitiktų jų darbui, poilsiui bei miegui būtinas komfortines aplinkos sąlygas.

Pastatų atitvarinės konstrukcijos užtikrina norminę garso izoliaciją ir apsaugo gyventojus nuo išorės triukšmo.

Pastatų viduje triukšmo ir vibracijos šaltinių nebus. Projektuojamo statinio garso klasė (akustinio komforto lygis) ne žemesnis kaip C. Pastato atitvarinės konstrukcijos užtikrina norminę garso izoliaciją ir apsaugo nuo išorės triukšmo.

## STATINIO NAUDOJIMO SAUGA.

Pastatai suprojektuoti taip, kad būtų išvengta nelaimingų atsitikimų (dėl paslydimo, kritimo, sniego nuošliaužų, varveklių kritimo, susidūrimo, nudegimo, nutrenkimo ar susižalojimo elektros srove, sprogojimo) rizikos.

## ENERGIJOS TAUPYMAS IR ŠILUMOS IŠSAUGOJIMAS.

Pastatas suprojektuotas taip, kad juos naudojant būtų kuo mažesnės energijos sąnaudos patalpų šildymui ir vėdinimui.

Atitvarinių konstrukcijų ir langų šilumos perdavimo koeficientai atitinka normatyvinių dokumentų reikalavimus.

Pastato patalpų šiluminio komforto parametrai yra tokie: oro temperatūra, jaučiamoji (atstojamoji) temperatūra, santykinė oro drėgmė, oro judėjimo greitis bei atitvarų paviršiaus temperatūros ir patalpos temperatūros skirtumas.

## ŠILUMINIO KOMFORTO APLINKOS PARAMETRŲ NORMUOJAMOS VERTĖS:

Šiluminio komforto parametrai	Normuojamos vertės	
	šaltuoju metų laikotarpiu	šiltuoju metų laikotarpiu
1. Oro temperatūra, C	20–24	23–25
2. Jaučiamoji (atstojamoji) temperatūra, C	19–23	22–24
3. Temperatūrų skirtumas 1,1 m ir 0,1 m aukštyje nuo grindų, ne daugiau kaip C	3	3
4. Atitvarų paviršiaus temperatūros ir patalpos temperatūros skirtumas, ne daugiau kaip C	2	2
5. Grindų temperatūra, C	19–26	Nenormuojama
6. Santykinė oro drėgmė, %	40–60	40–60
7. Oro judėjimo greitis, ne daugiau kaip m/s	0,15	0,25

Langų (natūralaus apšvietimo) ir poilsio bei darbo kambario grindų ploto santykis turi būti ne mažesnis kaip 1:6, įėjimo tambūro- 1:12, virtuvės- 1:8 – projektas atitinka reikalavimus. Dirbtiniam darbo patalpų apšvietimui lempos parenkamos taip, kad 0,8 m aukštyje nuo grindų, apšvietumas būtų ne mažiau 500 lx. Gyvenamieji kambariai orientuoti rytų-vakarų kryptimi, kad būtų kuo geriau insoliuoti.

## PATALPŲ DIRBTINĖS APŠVIETOS PARAMETRŲ MAŽIAUSIOS LEIDŽIAMOS VERTĖS

Patalpos	Normuojamos apšvietos dydis, lx	Normuojamos apšvietos plokštuma nuo grindų paviršiaus, m
1. Bendrasis kambarys (svetainė)	150–300	H 0,8
2. Miegamasis	100–200	H 0,8
3. Virtuvė, virtuvė niša	100–200	H 0,8
4. Valgomasis	100–200	H 0,8
5. Kabinetas, biblioteka	300	H 0,8
6. Koridorius, holas	50	H 0,0
7. Skalbykla	100	H 0,8
8. Vonia, tualetas	75	V virš plautuvės
9. Rūbinė	100	H 0,0
10. Sandėliukas	50	H 0,0

Pastaba. Apšvietos vienetas – liuksas (lx). Liuksas – apšvieta, kurią suteikia 1 liumeno šviesos srautas, krentantis statmenai į 1 m<sup>2</sup> plotą.

#### 4. KONSTRUKCINIAI SPRENDINIAI

Pamatai – juostiniai. Pastato išorinės sienos – blokelių (250 mm). Stogo konstrukcija medinė, stogas šlaitinis ( $i=15^\circ$ ), dengtas metaline skarda. Stogas apšiltinamas putų polistirenu ar „paroc“ akmens vata.

Vidinės pertvaros surenkamos iš metalinių karkasų su gipso kartonu, ir tinkuojamos aukštos kokybės tinku. Perdengimas – g/b plokštės ir monolitas.

Palangės apskardinamos, naudojant tamsiai pilkos spalvos lygią skardą.

Lietaus vanduo nuo stogų nuvedamas latakais ir skardiniais lietvamzdžiais( pilkos spalvos).

ATITVARŲ ŠILUMOS PERDAVIMO KOEFICIENTAS:	KW/MC°
IŠORĖS SIENŲ	5
LANGŲ	0,5
VIRŠŪTINIO DENGINIO	4,76
GRINDŲ ANT GRUNTO	3,45

#### 5. GAMTINĖS APLINKOS APSAUGOS PRIEMONĖS

##### ATLIEKŲ (BUITINIŲ) SURINKIMAS, STATYBINĖS ŠIUKŠLĖS.

Susidarantys teršalai - buitinės nuotekos( kaupiamos nuotekų kaupimo rezervuare ir išvežamos) ir buitinės atliekos.

Susidarys mišrios komunalinės atliekos (kodas 20 03 01). Surenkama į buitinių atliekų konteinerį. Statybos metu susidariusias statybines atliekas tvarkyti pagal LR aplinkos ministro 2006-12-29 įsakymu nr.-637 patvirtintas statybinių atliekų tvarkymo taisykles(žin.,2007,nr.10-403).

##### APLINKOS ORO TARŠA

Pastatus numatoma apšildyti oras –oras (šilumos siurbiais).

Sklype želdinių nėra. Tvarkant teritoriją, išlaikomas būdingas apželdinimo principas, nepažeidžiant LR Sodinių bendrijų įstatymo 2003m. Gruodžio 18 d. Nr. IX-1934 nuostatų. Želdinių lokalizavimas neturi sumažinti trečiųjų asmenų sklypų ir būtų insoliacijos dydžių( medžio kamienas ne arčiau nei 3 m. iki sklypo ribos). Tvora – iki 1.8 m aukščio, ažūrinė be cokolio.

Statybos metu išsaugomas humusingas dirvožemis. Apželdinta sklypo dalis sudaro daugiau nei 25 % neužstatyto sklypo ploto.

#### 6. INŽINERINIAI TINKLAI

##### BUITINIŲ NUOTEKŲ IŠLEIDIMAS.

Vadovaujantis projektavimo sąlygų sąvadu, pastatui bus įrengiami biovalymo įrenginiai.

##### GERIAMO VANDENS TIEKIMAS.

Vanduo bus tiekiamas iš suprojektuoto grežinio.

##### LIETAUS NUOTEKŲ IŠLEIDIMAS.

Aplink namą nenumatomas lietaus drenažas , vanduo natūraliai susigers į dirvą.

##### ELEKTROS ENERGIJOS TIEKIMAS

Pastatas yra prijungiamas prie elektros tinklų.



## 7. PRIEŠGAISRINIAI REIKALAVIMAI

### 1. NORMATYVINIŲ DOKUMENTŲ SĄRAŠAS

1. STR 2.01.01 (2):1999 „Esminiai statinio reikalavimai. Gaisrinė sauga“ (Žin., 2000, Nr. 17-424);
  2. „Gaisrinės saugos pagrindiniai reikalavimai“ (TAR, 2016-03-03, Nr. 4108);
  3. „Gyvenamųjų pastatų gaisrinės saugos taisyklės“ (TAR, 2014-08-21, Nr. 11129)
  4. Vėdinimo sistemų gaisrinės saugos taisyklės (Žin., 2013, Nr. 106-5264);
  5. STR 2.01.06:2009 „Statinių apsauga nuo žaibo. Išorinė statinių apsauga nuo žaibo“ (Žin., 2009, Nr. 138-6095);
  6. „Lauko gaisrinio vandentiekio tinklų ir statinių projektavimo ir įrengimo taisyklės“ (Žin., 2011, Nr. 48-2343);
  7. „Statinių vidaus gaisrinio vandentiekio sistemų projektavimo ir įrengimo taisyklės“ (TAR, 2016-01-06, Nr. 365);
  8. „Gaisro aptikimo ir signalizavimo sistemų projektavimo ir įrengimo taisyklės“ (Žin., 2009, Nr. 63-2538);
  9. Bendrosios gaisrinės saugos taisyklės (TAR, 2017-08-17, Nr. 13385);
  10. Elektros įrenginių įrengimo bendrosios taisyklės (TAR., 2017-01-16, Nr. 932);
  11. Elektros linijų ir instaliacijos įrengimo taisyklės (TAR, 2017-05-25, Nr. 8779);
  12. Elektros įrenginių rėlinės apsaugos ir automatikos įrengimo taisyklės (Žin., 2011, Nr. 67-3199);
  13. Apšvietimo elektros įrenginių įrengimo taisyklių, patvirtintų (Žin., 2011, Nr. 17-815).
- Projekto sprendiniai parengti vadovaujantis nuo 2018 m. vasario 1 d., galiojančiomis gaisrinę saugą reglamentuojančiomis taisyklėmis.

### 2. PASTATO FUNKCINĖ PASKIRTIS, ATSPARUMO UGNIAI LAIPSNIS, GAISRINIAI SKYRIAI, GAISRO APKROVA, PASTATO IR PATALPŲ KATEGORIJS

Projektuojamas pastatas pagal funkcinę grupę priskiriamas - P.1.1. Projektuojamas pastatas atsižvelgiant į jo tūrinius planinius sprendinius yra priskiriamas II atsparumo ugniai laipsniui. Pastatas į gaisrinius skyrius nedalomas.

Pagrindiniai gaisrinių skyrių parametrai	
Gaisriniai skyriai	Pastatas projektuojamas kaip vienas gaisrinis skyrius
Atsparumo ugniai laipsnis	II
Gaisro apkrovos kategorija	RN
Aukščiausio aukšto grindų altitudė (m)	3,3
Pastato aukštis (m)	8,10
Sprogimo ir gaisro pavojingumo kategorija	Neklasifikuojama
Gairinio skyriaus tūris	1456
Aukštų skaičius	2
Fg	1880
Faktinis	334

RN - reikalavimai nekeliami.

### 3. GAISRINIO SKYRIAUS PLOTO SKAIČIAVIMAI

Pastato maksimalus gaisrinio skyriaus plotas apskaičiuojamas sekančiai.

Gaisrinio skyriaus plotas:

$$F_g = F_s \cdot G \cdot \cos(90K_H)$$

Čia:  $F_s$  – sąlyginis gaisrinio skyriaus plotas;

$K_H$  – skaičiuojamojo aukščio koeficientas,  $K_H = H/H_{abs}$ ;

$H$  – aukštis nuo gaisrinių mašinų privažiavimo paviršiaus iki pastato aukščiausio aukšto grindų altitudės;

$G$  – pastato gaisrinės saugos įvertinimo koeficientas.

$H_{abs}$  – absoliutus pastato aukštis.

\* Bendruoju atveju pastato gaisrinės saugos įvertinimo koeficientas priimamas 1.

Gaisrinio skyriaus plotas neviršija pastato bendrojo ploto.

### 4. SAUGŪS ATSTUMAI TARP STATINIŲ, PRIEŠGAISRINIŲ SIENŲ ĮRENGIMO REIKALAVIMAI

Mažiausi priešgaisriniai atstumai tarp pastatų, priklausomai nuo ugniai atsparumo:

Projektuojamo pastato atsparumas ugniai	Atstumas, m, iki statinio, kurio ugniai atsparumo laipsnis yra		
	I	II	III
II	8	8	10

Priešgaisriniai normatyviniai atstumai neišlaikomi - kaimyniniuose sklypuose pastatų nėra.

## 5. STATINIO ESMINIAI PRIEŠGAISRINIAI PARAMETRAI

Reikalavimai pastato statybinų konstrukcijų atsparumui ugniai iš kurių konstrukcijos pagamintos pateikiamos lentelėje:

Statinio atsparumo ugniai laipsnis	Gaisro apkrovos kategorija	Statinio, statinio gaisrinio skyriaus konstrukcijų elementų (turinčių ugnies atskyrimo ir (ar) apsaugos funkcijas) atsparumas ugniai ne mažesnis kaip (min.)						
		Ugniasienė	Laikančiosios konstrukcijos	Nelaikančiosios lauko sienos	Pastogės perdanga	Stogas	laiptinė	
							vidinės sienos	laiptatakliai ir aikštelės, laiptus laikančiosios dalys
II	RN	*	R 45 <sup>(2)</sup>	RN	REI 20 <sup>(2)</sup>	RN <sup>(3)</sup>	*	*

<sup>(1)</sup> Konstrukcijoms įrengti naudojami ne žemesnės kaip A2–s3, d2 degumo klasės statybos produktai.

<sup>(2)</sup> Konstrukcijoms įrengti naudojami ne žemesnės kaip B–s3, d2 degumo klasės statybos produktai.

<sup>(3)</sup> Stogą laikančiosioms konstrukcijoms (gegnėms, grebėstams ir pan.) įrengti naudojami ne žemesnės kaip B–s3, d2 degumo klasės statybos produktai.

RN – reikalavimai netaikomi.

\* neprojektuojama.

Reglamentuojamų statybos produktų, turinčių darniasias technines specifikacijas, eksploatacinių savybių pastovumo vertinimas ir tikrinimas turi būti atliekamas pagal Reglamentuojamų statybos produktų sąrašė nurodytas eksploatacinių savybių pastovumo vertinimo ir tikrinimo sistemas ir technines specifikacijas.

Statybos produktų atitiktį techninėse specifikacijose nustatytiems reikalavimams tiekėjas patvirtina raštu. Nesant anksčiau minėtų duomenų, prieš naudojant statybos produktus, atitinkami parametrai turi būti nustatomi gaisriniais bandymais arba skaičiuojant (esant normatyviniam pagrindui).

Statybos produktų naudojamų vidinėms sienoms, luboms ir grindims įrengti degumo klasės turi tenkinti reikalavimus, pateiktus lentelėje:

Patalpos	Konstrukcijos	Statinio, statinio gaisrinio skyriaus atsparumo ugniai laipsnis
		II
		statybos produktų degumo klasės
Evakavimo(si) keliai (koridoriai, laiptinės, kitos patalpos ir pan.) vertinami už evakuacinio išėjimo iš patalpos, kai jais evakuojasi iki 15 žmonių	sienos ir lubos	RN
	grindys	RN
Patalpos, kuriose gali būti iki 15 žmonių	sienos ir lubos	D–s2, d2
	grindys	RN
Techninės nišos, šachtos, taip pat erdvės virš kambarių lubų ar po dvigubomis grindimis ir pan.	sienos ir lubos	D–s2, d2
	grindys	D <sub>FL</sub> –s1
D <sub>g</sub> , E <sub>g</sub> , C <sub>g</sub> kategorijų gamybos ir sandėliavimo patalpos	sienos ir lubos	D–s2, d2
	grindys	D <sub>FL</sub> –s1
Buitinio aptarnavimo patalpos	sienos ir lubos	B–s1, d0
	grindys	D <sub>FL</sub> –s1
	šildymo įrenginių patalpų grindys	A2 <sub>FL</sub> –s1

II atsparumo ugniai laipsnio pastatų lauko sienų apdailai ir apšiltinti iš lauko, įskaitant dvigubus (vėdinamus) fasadus, draudžiama naudoti žemesnės kaip **D–s2, d1** degumo klasės statybos produktus.

Stogas numatomas iš **B<sub>ROOF</sub>** (t1) degumo klasės stogo dangos.

## 6. KONSTRUKCIJŲ IR KONSTRUKCINIŲ ELEMENTŲ ATSPARUMO UGNIAI UŽTIKRINIMAS

Statinio konstrukcijų mechaninis patvarumas ir stabilumas gaisro metu turi:

- sudaryti žmonėms saugias sąlygas tą laiką tarpą, per kurį jie priversti būti degančiame statinyje (pastate);

- padidinti ugniagesių gelbėtojų saugumą, nustatytą laiką apsaugoti pastatą nuo sugriuvimo;
- garantuoti, kad gaisrinės saugos įranga ir kiti gaisrinei saugai skirti statybos produktai nustatytą laiką galėtų atlikti savo funkcijas.

Laikančiųjų konstrukcijų atsparumas ugniai laikomas patenkinamu, jei tam tikrų jo elementų atsparumas ugniai atitinka nustatytą ir yra vienodas, o mazgai nemažina laikančiųjų konstrukcijų atsparumo ugniai. Atkreiptinas dėmesys į netiesioginį gaisro poveikį, kurį sukelia šiluminio plėtimosi pasekmės, konstrukcijos elementų deformacijos ir (arba) suirimas.

Statinio gelžbetoninių konstrukcijų atsparumas ugniai užtikrinamas pakankamu normatyviniu apsauginiu sluoksniu iki armatūros.

Kai statybos produktų gaisrinis pavojingumas mažinamas naudojant priešgaisrines dangas (antipirenus, dažus, lakus, pastas ir kt.), tai šių dangų techniniuose reikalavimuose turi būti nurodytas jų keitimo arba atnaujinimo periodiškumas, atsižvelgiant į eksploataavimo sąlygas. Draudžiama juos naudoti tose vietose, kur nėra galimybės jų periodiškai keisti arba atnaujinti.

## 7. LAUKO GAISRINIS VANDENTIEKIS

Pastatui nustatomas 10 l/s vandens debitas gaisrui gesinti. Gesinimo trukmė - 3 valandos. Reikalingas vandens kiekis 108 m<sup>3</sup> įvertinus užšalimą žiemos metu, bei išgaravimą vasaros metų.

Gesinimas numatomas iš vandens telkinio, esančio už 822m. Reikalingas vandens kiekis 108 m<sup>3</sup>, įvertinus užšalimą žiemos metu, bei išgaravimą vasaros metų tvenkinio tūris >108m<sup>3</sup>. Prie tvenkinio užtikrinamas gaisrinės technikos privažiavimas, bei manevravimas – 12x12 sutankintos dangos aikštelė. Pridedama situacijos schema:

Pastaba: ateityje, mažesniu kaip 200 metrų atstumu įrengus gaisrinius hidrانتus - išorės gaisrų gesinimas numatomas iš jų.

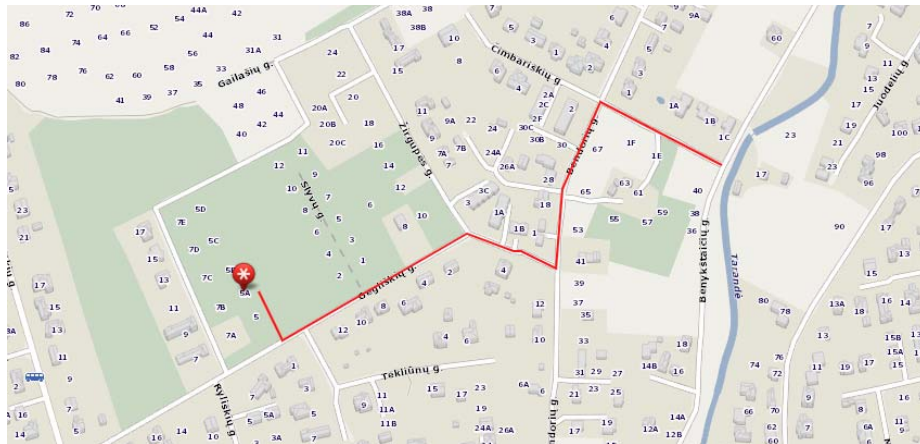

## 8. GAISRO APTIKIMO IR SIGNALIZAVIMO SISTEMOS

Gaisro aptikimo ir signalizavimo (GAS) sistema neprojektuojama. Visuose patalpose numatomi autonominiai dūmų signalizatoriai. Galima nenumatyti vonios bei wc patalpose.

Gaisriniai signalizatoriai parenkami pagal jų technines charakteristikas, patalpų klimatinės, mechaninės, elektromagnetinės ir kitas sąlygas (veiksnius), esančias jų įrengimo vietose ir LST EN-54 standartų reikalavimus ir turi būti be defektų. Leistinas garso lygis nebus žemesnis kaip 65 dB ir ne aukštesnis kaip 120 dB.

## 9. PATALPŲ KATEGORIJŲ NUSTATYMAS PAGAL SPROGIMO IR GAISRO PAVOJŲ

Sprogimo ir gaisro pavojingumo kategorijos skaičiavimai neatliekami, priimama pavojingos patalpos pagal sprogoimo ir gaisro pavojų pagal lentelę:

Patalpa	Gaisro ir sprogoimo pavojingumo kategorija
Sandėliavimo patalpa	Cg
Garažas	Cg
Katilinė	Dg

Pagal gaisro ir sprogoimo kategorizuojamos patalpos turi turėti specialų ženklavinimą (lipdukai ant durų, kuriuose nurodoma gaisro ir sprogoimo kategorija).

## 10. PASTATO ŽAIBOSAUGOS SISTEMOS

Pastatui žaibosaugos būtinumas ir kategorijos apsaugos klasė nustatoma pagal LST EN 62305 reikalavimus ir kitas Lietuvoje galiojančias normas. Projektuojant statinių išorinę apsaugą nuo žaibo, turi būti įvertinta rizika, nustatytas statinio apsaugos patikimumas ir pagal jį – statinio apsaugos nuo žaibo klasė.

Žaibosauga pastate šiuo projektu nenumatoma.

## 11. PIRMINĖS GAISRO GESINIMO PRIEMONĖS

Projektuojamame statinyje kilus gaisrui, kurį galima priskirti įvairioms klasėms, pirmenybė turi būti teikiama universaliam gesintuvui, todėl parenkamas ABC tipo gesintuvas.

<b>Gesintuvai pastate</b>			
Zona	Gesintuvų kiekis	Minimalus gesinimo medžiagos kiekis gesintuvuose (miltelių – kilogramais.)	Gesintuvo tipas
Garažas	1	6	ABC
Virtuvė	1	4	ABC

Gesintuvai patalpose išdėstomi tolygiai, bei paženklinami specialiais ženklais (lipdukais) nurodančiais gesintuvų laikymo vietą. Tiek patalpoje, tiek lauke gesintuvų laikymo vietą nurodantys užrašai turi būti gerai matomi, įrengti 2–2,5 m aukštyje nuo grindų ar žemės paviršiaus.

Gesintuvai turi būti:

- laikomi lengvai prieinamose ir matomose vietose, ne arčiau kaip per 1 m nuo šildymo prietaisų;
- kabinami ne aukščiau kaip per 1,5 m nuo grindų iki gesintuvo apačios ir taip, kad atidarytos patalpos durys netrukdytų jų paimti;
- statomi gaisrinių čiaupų spintelėse arba prie jų, gaisriniuose skyduose arba ant grindų, laikomi specialiose spintelėse, dėžėse ar stovuose; laikomi taip, kad būtų matyti užrašai.

## 12. GAISRO IR DEGIMO PRODUKTŲ SKLIDIMO RIBOJIMO STATINYJE SPRENDINIAI

Gaisro plitimas gali būti ribojamas žemesnės degumo klasės statybos produktus, naudojamus statinio konstrukcijoms (išorinėms ir vidinėms), dengiant mažesnio gaisrinio pavojingumo statybos produktais. Ugnis neturi plisti pastatų konstrukcijų viduje. Angų užpildų atsparumas ugniai parenkamas pagal lentelę, atsižvelgiant į priešgaisrinės uždvaros atsparumą ugniai ir jos kriterijus (pvz., jeigu priešgaisrinės uždvaros atsparumas ugniai EI 45, durys turi būti EW 30–C0 ir pan.).

Patalpa <sup>(1)</sup>	Priešgaisrinės uždvaros atsparumas ugniai		Durys, vartai, liukai	Angų, siūlių sandarinimo priemonės	Inžinerinių tinklų kanalų ir šachtų atsparumas ugniai	Langai
	Perdanga REI	Sienos EI				
Katilinė	45		EW 30–C0	EI 45	EI 45	-
Garažas						
Pagalbinės, sandėliavimo patalpos						

Projektuojami inžinerinių komunikacijų (vandentiekio, kanalizacijos, šildymo) perėjimai per perdangas metaliniais vamzdžiais. Angos vamzdžiams, ortakiams, elektros kabeliams kertant priešgaisrines pertvaras, sienas, perdangas, sandarinamos, užtaisomos užpildu, kurio atsparumas ugniai yra ne žemesnis už pačios kertamos statybinės konstrukcijos atsparumą ugniai, naudojamos tik konkrečioms inžinerinėms sistemoms skirtos sandarinimo priemonės.

Gaisro metu angos priešgaisrinėse sienose ir pertvarose turi būti uždarytos. Šiam tikslui pasiekti durys projektuojamos su savaiminio uždarymo mechanizmais bei sandarinančiomis tarpinėmis.

Bendras angų plotas priešgaisrinėse uždvarose neviršija 25% uždvaros ploto.

## 13. EVAKUACIJA

Žmonių saugumas evakuacijos keliuose užtikrinamas planinėmis, ergonominėmis, konstrukcinėmis, inžinerinėmis techninėmis ir organizacinėmis priemonėmis.

Evakuacija iš pirmo aukšto vykdoma dviem išėjimais į lauką. Evakuacinio kelio ilgis neviršija 30 metrų.

Evakuacinių išėjimų durų spynos turi būti ne aukščiau kaip 1000 mm nuo grindų, o rankenos – ne aukščiau kaip 1100 mm.

## 14. GAISRŲ GESINIMAS IR GELBĖJIMO DARBAI

Artimiausia ugniagesių komanda yra Švitrigailos g. 18, nutolusi apie 15 km. atstumu, atvykimo greitis ~40 km/val. (remiantis Ekstremalių situacijų ir incidentų likvidavimo planų sudarymo instrukcija), tuomet pirmieji gelbėjimo automobiliai vyks (15/40)·60= 22,5 min. Atsižvelgiant į pastebėjimo laiką (2 min.), pranešimo ir normatyvinį išvykimo iš tarnybos laiką (5,3 min.), kovinio išsidėstymo laiką (1 min.), gaisras bus pradėtas lokalizuoti 31 minute. Maršruto schema:

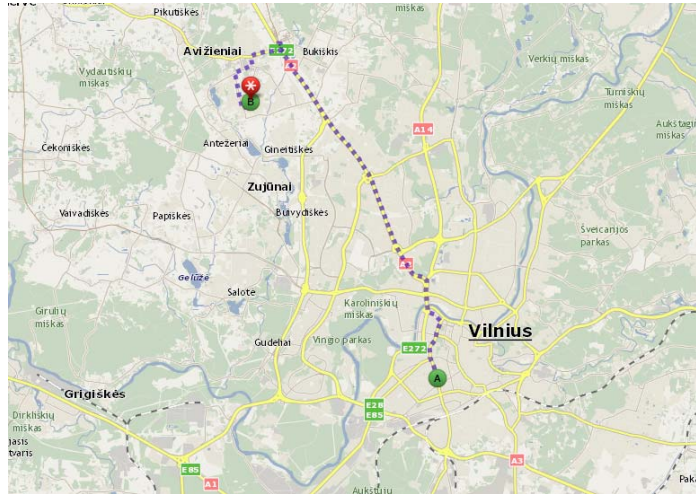

#### 14. GAISRINĖS TECHNIKOS PRIVAŽIAVIMAS PRIE STATINIO IR IŠORĖS GESINIMO PRIEMONIŲ

Prie pastato ir gaisrinio rezervuaro privažiuoti naudojami esami keliai, tinkami gaisrų gesinimo ir gaisriniai technikai privažiuoti. Privažiuoti prie pastato ir gaisrinio vandens paėmimo šulnio naudojamos motorizuoto susisiekimo gatvės ir keliai, įvairių tipų eismo zonos bei aikštės, atitinkančios teisės aktų nustatytus reikalavimus. Keliai privažiuoti prie pastato turi būti nutolę ne didesniu kaip 25 m atstumu. Kelių plotis numatomas ne mažesnis kaip 3,5 kietos dangos ar sutankinto grunto. Prie gaisrinio rezervuaro yra esama 12x12 gaisrinės technikos manevravimo aikštelė.

#### 15. ELEKTROS TIEKIMO PATIKIMUMAS, REIKALAVIMAI ELEKTROS INSTALIACIJAI

Elektros instaliacija priešgaisrinės saugos atžvilgiu turi būti įrengiama taip, kad:

- nesukeltų gaisro;
- aktyviai neskatinėtų gaisro;
- ribotų gaisro plitimą;
- kilus gaisrui, būtų galimybė imtis veiksmingų gaisro gesinimo priemonių ir atlikti gelbėjimo darbus.

Pastate klojamų elektros kabelių ir laidų degumo klasė visose patalpose turi būti ne žemesnė kaip:

Statinų (pastatų ir patalpų) požymiai ir techniniai rodikliai	Elektros laidų ir kabelių klasė ne žemesnė kaip: pagal degumą, pagal dūmų susidarymą, pagal liepsnojančių dalelių ir (arba) dalelių susidarymą, pagal rūgštingumą
Sandėliavimo patalpa, katilinė	Cca s1,d1,a1

Kabeliai pagal atsparumą ugniai turi būti parenkami atsižvelgiant į statinio paskirtį, o kabelių atsparumas ugniai turi būti ne mažesnis nei įrenginio būtinas veikimo laikas (trukmė) gaisro metu ir pagal „Elektros linijų ir instaliacijos įrengimo taisyklės“ taisyklių nuostatas.

#### 16. GAISRO IR GELBĖJIMŲ OPERACIJŲ MASTAS IR PASEKMĖS AVARIJOS ATVEJU (AVARIJŲ LIKVIDAVIMO PLANAS)

Objektas yra nepriskiriamas prie ypatingos svarbos objektų, kuriuose gali būti saugomos ypač kenksmingos ar kitaip pavojingos medžiagos viršijant leistinus ribinius kiekius, todėl kilęs incidentas gali būti pavojingas lokaliai, gretimų teritorijų apsaugai nepadarant esminių nuostolių. Incidento likvidavimui pakanka priešgaisrinės gelbėjimo tarnybos pajėgų.

## BENDROJI TECHNINE SPECIFIKACIJA

**Būtinios projekto sprendinių įgyvendinimo sąlygos, kiti bendrieji nurodymai ir reikalavimai, kurių privalu laikytis įgyvendinant projektą:**

**teisės aktų laikymasis ir reikalingi leidimai.**

Lietuvos Respublikos statybos įstatymas 2016 m. birželio 30 d. Nr. XII-2573  
Lietuvos Respublikos darbuotoju saugos ir sveikatos įstatymas (Žin., 2003, Nr. 70-3170);  
STR 1.01.08:2002 „Statinio statybos rušys“ (Žin., 2002, Nr.119-5372);  
STR 1.07.03:2017 „ Statinių techninės ir naudojimo priežiūros tvarka. naujų nekilnojamojo turto kadastro objektų formavimo tvarka  
STR 1.05.01:2017 Statybą leidžiantys dokumentai. statybos užbaigimas. statybos sustabdymas. savavališkos statybos padarinių šalinimas. statybos pagal neteisėtai išduotą statybą leidžiantį dokumentą padarinių šalinimas  
STR 1.02.09:2005 „Teisės atlikti pastatų energinio naudingumo sertifikavimą įgijimo tvarkos aprašas“  
1.04.02: 2011 „Inžineriniai geologiniai ir geotechniniai tyrimai“  
STR 1.06.01:2016 „Statybos darbai. statinio statybos priežiūra“  
STR 1.12.06:2002 „Statinio naudojimo paskirtis ir gyvavimo trukmė“  
STR 2.01.01(1):2005 „Esminis statinio reikalavimas „mechaninis atsparumas ir pastovumas“  
STR 2.01.01(4):2008 „Esminis statinio reikalavimas „naudojimo sauga“  
STR 2.01.01(6):2008 „Esminis statinio reikalavimas „energijos taupymas ir šilumos išsaugojimas“  
STR 2.01.02:2016 „Pastatų energinio naudingumo projektavimas ir sertifikavimas“

Statytojo (užsakovo) ir rangovo pareigas bei teises nustato Statybos įstatymas, Civilinis kodeksas ir kiti įstatymai.

Normatyviniai statybos techniniai dokumentai yra privalomi visiems statybos dalyviams, taip pat viešojo administravimo subjektams, inžinerinių tinklų ir susisiekimo komunikacijų savininkams (naudotojams), juridiniams ir fiziniams asmenims, kitoms organizacijoms, kurių veiklą reglamentuoja Lietuvos Respublikos statybos įstatymas.

Pradėti statinio statybos darbus leidžiama tik po to, kai statytojas (užsakovas) perdavė rangovui šiuos dokumentus:

1. statybą leidžiantį dokumentą;
2. nustatyta tvarka parengtą ir patvirtintą statinio projektą. (Darbo projektas gali būti pateiktas kaip vientisas dokumentas arba atskirais sprendiniais skirtingu laiku pagal statytojo (užsakovo), projektuotojo ir rangovo suderintą kalendorinį grafiką);
3. statybvietės perdavimo ir priėmimo aktą (kai rangovas ją priėmė) su nustatytais priedais (tarp jų turi būti statytojo (užsakovo) atliktų (iki akto pasirašymo dienos) paruošiamųjų darbų įvykdymo dokumentai, kuriuose būtina nurodyti atliktų darbų trūkumus (jei jų yra);
4. prisijungimo sąlygas, specialiuosius architektūros reikalavimus, specialiuosius saugomos teritorijos tvarkymo ir apsaugos reikalavimus, specialiuosius paveldosaugos reikalavimus, sąlygų laikiniams (statybos laikotarpiui) statiniams už statybvietės ribų įrengti ir projektavimo sąlygų statybos laikotarpiui energijai, vandeniui tiekti, ryšių paslaugoms tenkinti kopijas (jei jų nėra statinio projekte);
5. statybos darbų žurnalą.

Prieš pradėdamas žemės kasimo darbus inžinerinių tinklų, susisiekimo komunikacijų ir kitų objektų apsaugos zonose (statybvietėje ar šalia jos), rangovas privalo gauti leidimą žemės darbams vykdyti ir STR 1.07.02:2005 „Žemės darbai“ nustatyta tvarka iškviešti minėtų objektų savininkų ar naudotojų atstovus (nurodant atvykimo vietą ir laiką). Atstovai privalo įrašyti savo reikalavimus (nurodymus) į statybos darbų žurnalą arba įforminti juos kitais dokumentais.

**įstatymai ir normatyviniai dokumentai, kurių privalu laikytis statant statinį.**

Statant statinį privaloma laikytis įstatymų, Vyriausybės nutarimų, teritorijų planavimo dokumentų, normatyvinių statybos techninių dokumentų, normatyvinių statinio saugos ir paskirties dokumentų, Europos Sąjungos techninės sąveikos specifikacijų reikalavimų. Teisės aktų sąrašas pateiktas techninio projekto bendrosios dalies aiškinamajame rašte.

Rangovas turi pristatyti ir savo biure, esančiame statybos aikštelėje, saugoti bent vieną pilną visų normatyvinių reikalavimų, nurodytų specifikacijose, rinkinį. Inžinieriui turi būti sudarytos sąlygos susipažinti su šiuo specifikacijų rinkiniu.

## **kvalifikaciniai reikalavimai statybos rangovui ir subrangovams.**

Būti rangovu (subrangovu) Lietuvos Respublikos įstatymų ir kitų teisės aktų nustatyta tvarka turi teisę Lietuvos Respublikoje įsteigtas juridinis asmuo, užsienio valstybėje įsteigtas juridinis asmuo ar kita užsienio organizacija, juridinio asmens ar kitos užsienio organizacijos padaliniai, kurie pagal šios valstybės teisės aktus turi teisę savo šalyje užsiimti statyba ir statybos inžinierius.

Būti ypatingų statinių statybos rangovu turi teisę Lietuvos Respublikos statybos įstatymo 15 straipsnio 1 dalies 1 ir 2 punktuose nurodyti atestuoti juridiniai asmenys ir kitos užsienio organizacijos, juridinio asmens ar kitos užsienio organizacijos padaliniai. 1 dalies 2 punkte nurodyti Europos Sąjungos valstybės narės, Šveicarijos Konfederacijos arba valstybės, pasirašiusios Europos ekonominės erdvės sutartį, juridiniai asmenys ar kitos užsienio organizacijos, juridinio asmens ar kitos užsienio organizacijos padaliniai turi teisę būti ypatingų statinių statybos rangovais, pripažinus jų kilmės valstybėje turimą teisę užsiimti analogiškų statinių statybos veikla. Rangovas privalo Lietuvos Respublikos įstatymų ir kitų teisės aktų nustatyta tvarka paskirti (pasamdyti) statinio statybos vadovą.

Vadovaujantis STR 1.02.07:2012 "Ypatingo statinio statybos rangovo, statinio projekto ekspertizės rangovo ir statinio ekspertizės rangovo kvalifikaciniai reikalavimai, atestavimo ir teisės pripažinimo tvarkos aprašas" 1 priedu atestuojamas ypatingo statinio statybos rangovas turi atitikti šiuos reikalavimus:

1. Turi būti įsteigtas nustatyta tvarka.
2. Neturi būti iškelta bankroto byla arba inicijuotas bankroto procesas (šią informaciją SPSC patikrina Lietuvos Respublikos institucijų oficialiuose registruose), iškelta byla dėl kvalifikacijos atestato sustabdymo, panaikinimo ar kitokio apribojimo.
3. Darbams turi vadovauti Aplinkos ministerijos nustatyta tvarka atestuoti statybos techninės veiklos pagrindinių sričių vadovai, dirbantys pagal darbo sutartį:
  - 3.1. ypatingo statinio statybos vadovas;
  - 3.2. ypatingo statinio specialiųjų statybos darbų vadovai pagrindiniams specialiesiems statybos darbams.
4. Privalo turėti techninį personalą vykdomai darbo sričiai.
5. Vadovaujantis darniuoju standartu LST EN 1090-2:2008, turi pateikti suvirintojo kvalifikacijos pažymėjimus, patvirtinančius teisę atlikti sudėtingų metalo konstrukcijų ir inžinerinių tinklų montavimą ir gamybą.
6. Įmonės, vykdančios statybos darbus, susijusius su stacionarios šaldymo, oro kondicionavimo įrangos, šiluminių siurblių ir stacionarių gaisro gesinimo sistemų, turinčių fluorintų dujų įrengimu, privalo pateikti darbuotojų pažymėjimus, patvirtinančius jų kvalifikaciją, suteikiančią teisę vykdyti minėtas vieną ar kelias veiklos rūšis, išduotus vadovaujantis Lietuvos Respublikos aplinkos ministro ir Lietuvos Respublikos socialinės apsaugos ir darbo ministro 2009 m. sausio 13 d. įsakymu Nr. D1-12/A1-10 „Dėl darbuotojų, vykdančių veiklą, susijusią su įranga ir sistemomis, turinčiomis tam tikrų fluorintų šiltnamio efektą sukeliančių dujų, atestavimo sistemos nustatymo“ (Žin., 2009, Nr. 7-251).
7. Įmonėje turi veikti kokybės sistema (nebūtinai sertifikuota pagal tarptautinius standartus).
8. Privalo turėti nustatyta tvarka patvirtintas ir galiojančias įmonės statybos taisykles nurodytiems darbams atlikti.
9. Rangovas, siekiantis teisės atlikti visus bendruosius statybos darbus, privalo turėti ne mažesnę kaip dvejų metų veiklos patirtį statybos srityje, kiti Rangovai – ne mažesnę kaip vienerių metų veiklos patirtį statybos srityje. Rangovas atitinka veiklos patirties statybos srityje reikalavimą, jei jam po reorganizavimo perėjo Rangovo, kuris iki reorganizavimo atitiko šį reikalavimą, teisės ir pareigos.

Rangovas turi teisę pasirinkti subrangovus savo nuožiūra arba konkurso tvarka, jeigu to nedraudžia statybos rangos sutartis.

## **kvalifikaciniai reikalavimai bendrųjų ir specialiųjų statybos darbų vadovams ir specialistams.**



Atsižvelgiant į statinių kategorijas, bendriesiems ir specialiesiems statybos darbams, vadovauti gali specialistai, atitinkantys kvalifikacinius reikalavimus, nurodytus Lietuvos Respublikos aplinkos ministro patvirtinto statybos techninio reglamento STR 1.02.06:2007 „Teisės eiti statybos techninės veiklos pagrindinių sričių vadovų pareigas įgijimo tvarkos ir teritorijų planavimo specialistų atestavimo tvarkos aprašas“ nustatyta tvarka.

Nepattingo statinio bendrųjų ir specialiųjų statybos darbų vadovų išsilavinimo ir profesinės patirties kvalifikaciniai reikalavimai turi būti nemažesni kaip statybos inžinieriaus aukštojo mokslo diplomas ir 2 metai profesinės patirties trukmė.

Profesinės patirties trukmė atitinkamoje srityje (projektavimo, statybos ar ekspertizės) per paskutiniuosius 5 metus, dirbant vadovaujama kito vadovo, skaičiuojama pradedant nuo statybos inžinieriaus aukštojo mokslo diplomo gavimo dienos. Į darbo stažą įskaitoma Pareiškėjo baigtų atitinkamos srities antrosios ir trečiosios pakopų studijų trukmė, kuri nustatoma pagal aukštosios mokyklos studijų programą.

Į profesinės patirties trukmę įskaičiuojamas darbo institucijose ir tarnybose laikas, jei pagal užimamas pareigas tiesiogiai dalyvaujama: išduodant prisijungimo sąlygas, specialiuosius architektūros, paveldosaugos ar saugomos teritorijos tvarkymo ir apsaugos reikalavimus;

- išduodant statybą leidžiančius dokumentus;
- surašant statybos užbaigimo aktus, tvirtinant deklaracijas apie statybos užbaigimą;
- vykdant projektavimo ir statybos priežiūrą ir kontrolę;
- rengiant normatyvinius statybos techninius ar normatyvinius statinio saugos ir paskirties dokumentus;

- rengiant architektus ar statybos inžinierius studijų ir mokslo įstaigoje (turint mokslo laipsnį ar pedagoginį vardą);

- statybos projektų vadyboje.

Statinio statybos darbams vadovauja:

Statinio statybos vadovas – fizinis asmuo (specialistas, turintis statybos, architektūros ar kitą aukštąjį inžinerinį išsimokslinimą), atestuotas nustatyta tvarka, kuris, atstovaudamas rangovui, įgyvendina statinio projektą nuo statybos pradžios iki statinio pripažinimo tinkamu naudoti, kartu yra bendrųjų statybos darbų vadovas, koordinuoja statinio statybos specialiųjų darbų vykdymą bei šių darbų vadovų veiklą ir pagal kompetenciją atsako už pastatyto statinio normatyvinę kokybę;

Statinio statybos specialiųjų darbų vadovas – fizinis asmuo (specialistas, turintis statybos ar kitą aukštąjį arba aukštesnįjį inžinerinį išsimokslinimą), atestuotas nustatyta tvarka, kuris, atstovaudamas rangovui ir įgyvendindamas statinio projektą nuo statybos pradžios iki statinio pripažinimo tinkamu naudoti, vadovauja tam tikriems statybos specialiesiems darbams, būdamas techniškais klausimais pavaldus statinio statybos vadovui ir pagal kompetenciją atsako už pastatyto statinio normatyvinę kokybę;

Statinio statybos bendrųjų darbų vadovas (tuo atveju, kai jis nėra statinio statybos vadovas) – fizinis asmuo (specialistas turintis statybos, architektūros ar kitą aukštąjį inžinerinį išsimokslinimą), atestuotas nustatyta tvarka, kuris, atstovaudamas rangovui, įgyvendina statinio projektą nuo statybos pradžios iki statinio pripažinimo tinkamu naudoti, vadovauja bendriesiems statybos darbams, būdamas techniškais klausimais pavaldus statinio statybos vadovui ir pagal kompetenciją atsako už pastatyto statinio normatyvinę kokybę.

**saugaus darbo, gaisrinės saugos, aplinkos apsaugos, tinkamų darbo higienos sąlygų statybvietėje ir statomame statinyje užtikrinimo reikalavimai; trečiųjų asmenų interesų apsauga statybos metu.**

Atliekant statybos darbus vadovautis Lietuvos Respublikos vyriausiojo valstybinio darbo inspektoriaus 2000-12-22 įsakymu Nr. 346 patvirtintomis Saugos ir sveikatos taisyklėmis statyboje DT 5-00 ir Lietuvos Respublikos socialinės apsaugos ir darbo ministro ir Lietuvos Respublikos aplinkos ministro 2008-01-



15 įsakymu Nr. A1-22/D1-34 patvirtintomis Darbuoviečių įrengimo statybvietėse nuostatais.

Rangovas privalo užtikrinti saugų darbą, gaisrinę saugą ir aplinkos apsaugą bei tinkamas darbo higienos sąlygas statybvietėje bei statomame statinyje, taip pat gretimos aplinkos bei gamtos ir nekilnojamųjų kultūros vertybių apsaugą, greta statybvietės gyvenančių, dirbančių, poilsiaujančių ir judančių žmonių apsaugą nuo statybos darbų keliamo pavojaus, be to, nepažeisti trečiųjų asmenų gyvenimo ir veiklos sąlygų.

Rangovo įmonės vadovas privalo įsakymu ar kitu tvarkomuoju dokumentu (nustatytu įmonės įstatuose) paskirti darbuotojus, kurie tikrintų, kaip statant konkretų statinį statybos vadovai užtikrina saugos reikalavimų laikymąsi, statybos metu koordinuotų ir kontroliuotų norminiuose teisės aktuose nustatytų darbuotojų saugos ir sveikatos reikalavimų įgyvendinimą.

Prieš statybos darbų pradžią statybos rangovas privalo įforminti aktą – leidimą, kuriame turi būti numatytos priemonės, užtikrinančios darbų saugą.

Akte turi būti nurodyta darbų pradžia, pabaiga, kaip rangovas pateks į Užsakovo teritoriją ir kiti darbų saugos organizaciniai klausimai. Darbo vietos organizavimas turi užtikrinti saugų darbą. Statybos – montavimo darbai gali būti vykdomi tik užtikrinus saugias darbo sąlygas. Darbininkai, technikai ir inžinieriai, dirbantys statybos-montavimo darbus, turi būti atestuoti ir išklause saugumo technikos instruktažą. Statybos metu turi būti pastoviai tikrinama darbuotojų kompetencija ir saugumo technikos žinios.

Saugos ir sveikatos taisyklės statyboje nustato būtinus darbuotojų saugos ir sveikatos reikalavimus atliekant šiuos darbus: žemės darbai, naujo statinio statybos darbai, surenkamų elementų montavimas ir išardymas, pertvarkymas arba įrengimas, statinio rekonstravimas, paprastas ir kapitalinis remontas, ardymas, griovimas, žemės nusausinimo (drenavimo) sistemų įrengimo ir remonto darbai, kiti darbai.

Jei statant statinį dalyvauja daugiau negu vienas rangovas, Statytojas (užsakovas) turi paskirti vieną ar kelis saugos ir sveikatos koordinatorius.

Statyboje būtina vadovautis priešgaisrinio saugumo taisyklėmis esminiai statinio reikalavimai. Gaisrinė sauga. STR 2.01.01(2):1999).

Draudžiama skirti asmenis, jaunesnius kaip 18 metų, dirbti naktį, poilsio ir švenčių dienomis bei viršvalandžius darbus.

Prieš statybos darbų pradžią ir darbų eigoje statybvietėje turi būti nustatytos (nustatomos) pavojingos zonos, kuriose nuolat veikia arba gali veikti (atsirasti) rizikos veiksniai. Pavojingos zonos, kuriose gali veikti (atsirasti) pavojingi veiksniai, turi būti aptvertos signaliniais aptvarais ir paženklintos saugos ir sveikatos apsaugos ženklais arba kitaip aiškiai pažymėtos. Statinio statybos rangovas turi užtikrinti, kad į statybos aikštelę nepatektų pašaliniai asmenys, turi būti užtikrinta tečiųjų asmenų apsauga.

#### **kiti reikalavimai ir nurodymai.**

Rangovas, skaičiuodamas projekto statybos kainą, privalo vadovautis ne tik pateiktais darbų kiekių žiniaraščiais, bet ir pateiktais brėžiniais.

Rangovas pats įsivertina kaštus bei sąnaudas reikalingas atlikti darbus nurodytus projekte. Darbų kiekių žiniaraščiai yra rekomendacinio pobūdžio, todėl rangovas privalo juos pasitikrinti prieš skaičiuodamas statybos kainą. Esant prieštaravimams tarp bendrųjų projekto techninių specifikacijų ir statybos darbų rangos sutarties nuostatų, rangovas privalo vadovautis statybos darbų rangos sutarties nuostatomis.

#### **Nurodymai ir reikalavimai Projekto ir statybos dokumentų parengimui:**

##### **statinio projekto ekspertizės būtinumas (Techninio projekto, sudėtingų konstrukcijų ypatingo statinio darbo projekto konstrukcinės dalies sprendinių);**

Naujo statinio statybos, statinio rekonstravimo, pastato atnaujinimo (modernizavimo) ir kapitalinio remonto, taip pat griovimo atvejais bendroji projekto ir dalinė projekto ekspertizės yra privaloma, išskyrus atvejus, kai pastatai atnaujinami (modernizuojami) pagal Aplinkos ministerijos ar jos įgaliotos institucijos patvirtintus tipinius statinių projektus, pritaikytus konkrečioms atnaujinamiems (modernizuojamiems)

pastatams, arba pagal projektus, parengtus naudojant Aplinkos ministerijos ar jos įgalios institucijos patvirtintus tipinius konstrukcinius elementus:

- ypatingo statinio;

- Kultūros paveldo statinio projekto ekspertizės privalomumą nustato. Kultūros paveldo statinio projekto ekspertizė atliekama tik gavus šio projekto paveldosaugos (specialiosios) ekspertizės teigiamas išvadas, vadovaujantis ir reglamento reikalavimais;

- statinio, įrašyto į valstybės investicijų programą (tiek ypatingo statinio, tiek kito statinio);

- tipinių statinių projektų, kurie bus teikiami Aplinkos ministerijai ar jos įgaliojamai institucijai tvirtinti.

Bet kurio kito projekto bendroji ir dalinė ekspertizė yra neprivaloma. Statytojas (užsakovas) turi teisę ją organizuoti savo iniciatyva. Jei ji atliekama, jai taikomi visi reglamento reikalavimai taip pat kaip privalomai ekspertizei.

Jei projektą sudaro tik viena dalis, atliekama tik dalinė projekto ekspertizė, kuri prilyginama bendrajai projekto ekspertizei.

Statinio projekto ekspertizė turi būti atlikta, vadovaujantis statybos techninio reglamento STR 1.06.03:2002 „Statinio projekto ekspertizė ir statinio ekspertizė“ nuostatomis.

### **sudėtingų konstrukcijų ypatingo statinio darbo projekto konstrukcinės dalies sprendinių ekspertizės būtinumas**

Sudėtingų konstrukcijų ir sudėtingų technologijų statinių darbo projektų konstrukcinės dalies ekspertizė yra privaloma, taip pat privaloma atlikti ir kitų darbo projekto dalių ekspertizę, jei tai nurodyta techninio projekto ekspertizės akte.

### **projektuojamo pastato ekspertizės būtinumas**

Šiame projekte projektuojamas pastatas neturi sudėtingų konstrukcijų ir sudėtingų technologijų, todėl statinio projekto ekspertizė neatliekama.

### **tyrimai rengiant darbo projektą**

Darbo projekto metu rengiami planai turi būti parengti vadovaujantis ne senesne kaip 3 metų topografinė geodezine nuotrauka, kuri projekto rengimo metu (jei reikia) yra tikslinama (tikslinamos inžinerinių tinklų klojimo trasos, altitudės ir kt.).

Vadovaujantis STR 1.04.02:2011 „Inžineriniai geologiniai ir geotechniniai tyrimai“, papildomus – kontrolinius inžinerinius geologinius ir geotechninius tyrimus turi teisę inicijuoti statytojas savo nuožiūra ar statinio projektuotojo, statybos rangovo pasiūlymu, taip pat statybos bei teritorijų planavimo ir tyrimų priežiūrą vykdančios institucijos reikalavimu.

### **tyrimai statybos metu**

Statinio statybos vadovas privalo nustatyta tvarka atlikti pastatyto statinio ar nutiestų inžinerinių tinklų ir komunikacijų geodezines nuotraukas, leisti užpilti gruntu minėtus tinklus bei komunikacijas tik po to, kai gautos jų geodezinės nuotraukos.

### **archeologiniai tyrimai**

Projektuojamam statiniui archeologinius tyrimus atlikti nereikalinga.

### **geologiniai tyrimai**

Rengiamas projektas vienu etapu, todėl rengiamo techninio darbo projekto sprendiniai (pastato pamatų) atsižvelgiant į atliktus geologinius tyrimus.

### **būtinai parengti iki statybos pradžio projekto ir statybos dokumentus**

Pradėti statinio statybos darbus leidžiama tik po to, kai statytojas (užsakovas) nustatytą tvarka gavo ir perdavė (tuo atveju, kai statybos darbai vykdomi rangos būdu) rangovui šiuos dokumentus:

1. statybą leidžiantį dokumentą;
  2. nustatyta tvarka parengtą ir patvirtintą statinio techninį darbo projektą;
  3. statybvietės perdavimo ir priėmimo aktą (kai rangovas ją priėmė) su nustatytais priedais (tarp jų turi būti statytojo (užsakovo) atliktų (iki akto pasirašymo dienos) paruošiamųjų darbų įvykdymo dokumentai, kuriuose būtina nurodyti atliktų darbų trūkumus (jei jų yra);
  4. prisijungimo sąlygas, specialiuosius architektūros reikalavimus, specialiuosius saugomos teritorijos tvarkymo ir apsaugos reikalavimus, specialiuosius paveldosaugos reikalavimus, sąlygų laikiniams (statybos laikotarpiui) statiniams už statybvietės ribų įrengti ir projektavimo sąlygų statybos laikotarpiui energijai, vandeniui tiekti, ryšių paslaugoms tenkinti kopijas (jei jų nėra statinio projekte);
  5. statybos darbų žurnalą (žr. STR 1.08.02:2002 4 priedą). Statybos darbų žurnalą privaloma pildyti kai statyba finansuojama Lietuvos Respublikos ir (ar) Europos Sąjungos biudžeto lėšomis, ir tais atvejais, kai pagal teisės aktų reikalavimus privaloma skirti ar samdyti statybos darbų vadovą ir statinio statybos techninį prižiūrėtoją (išskyrus ne didesnių kaip 500 m<sup>2</sup> bendrojo ploto vieno ar dviejų butų gyvenamųjų namų, pagalbinių ūkio paskirties pastatų statybos ūkio būdu atvejus).
- Prieš pradėdamas žemės kasimo darbus inžinerinių tinklų, susisiekimo komunikacijų ir kitų objektų apsaugos zonoje (statybvietėje ar šalia jos), rangovas privalo gauti leidimą žemės darbams vykdyti ir STR 1.07.02:2005 nustatyta tvarka, raštu (faksu, telefonograma) iškviešti minėtų objektų savininkų ar naudotojų atstovus (nurodant atvykimo vietą ir laiką). Atstovai privalo įrašyti savo reikalavimus (nurodymus) į statybos darbų žurnalą arba įforminti juos kitais dokumentais.

#### **būtinai parengti statybos metu projekto ir statybos dokumentus**

Statybos metu rangovui privaloma pildyti statybos darbų žurnalą, kuriame aprašoma statinio statybos darbų eiga, atliktų statybos darbų kokybė, atskirų darbų perdavimas statytojui (užsakovui).

Atlikus pastatyto statinio ar nutiestų inžinerinių tinklų ir komunikacijų geodezines nuotraukas, leisti užpilti gruntu minėtus tinklus bei komunikacijas tik po to, kai gautos jų geodezinės nuotraukos.

Baigus statyba ir atliekant statybos užbaigimo procedūras statinio projektas (popierinis variantas) turi būti pažymėtas žymomis, kurias sudaro žodžiai „Taip pastatyta“, statinio statybos vadovo ir statinio statybos techninio prižiūrėtojo vardai, pavardės ir parašai.

Žymos „Taip pastatyta“ turi būti techninio projekto techninėse specifikacijose ir darbo projekto brėžiniuose arba techninio darbo projekto techninėse specifikacijose ir brėžiniuose. Statybos techninio reglamento STR 1.05.06:2015 „Statinio projektavimas“ 47<sup>1</sup> papunktyje nurodytu atveju žymos „Taip pastatyta“ turi būti darbo projekto brėžiniuose.

#### **rangovo parengtų Projekto ir statybos dokumentų derinimo su Projektuotoju ir statinio statybos techninės priežiūros vadovu atvejai ir tvarka;**

Rangovas turi parengti ir patekti Užsakovui statybos atliktų darbų dokumentaciją su visais faktiniais pakeitimais, papildymais, matmenimis.

Statybos darbų eiga aprašoma statybos darbų žurnale. Į žurnalą taip pat įrašomi visų statybos priežiūros dalyvių atliktų patikrinimų rezultatai ir reikalavimai.

Statinio pripažinimo tinkamu naudoti tvarką ir privalomuosius dokumentus nustato STR 1.11.01:2010 „Statybos užbaigimas“.

Projekto tvirtinimas – tai Statytojo pritarimas parengtam Projektui. Iki gaunant statybos leidimą, esant Projekto ekspertizės išvadai, kad Projektą galima tvirtinti, Techninis projektas privalo būti patvirtintas.

Darbo projekto brėžiniams, Techninio projekto Techninėms specifikacijoms statybai statinio statybos techninis prižiūrėtojas pritaria pasirašydamas ir pažymėdamas „Pritariu, statyti“. Tai reiškia, kad Darbo projektas atitinka Techninio projekto sprendinius (projektavimo dviem stadijomis atveju), Projektas yra

ekspertuotas (kai tai privaloma), pataisytas pagal privalomasias ekspertizės pastabas, patvirtintas Reglamento STR 1.05.06:2010 VII skyriuje nustatyta tvarka ir tik pagal tokius Projekto dokumentus (darbo brėžinius ir technines specifikacijas) Rangovas gali vykdyti statybos darbus.

Darbo projektas gali būti derinamas ir su kitais statybos proceso dalyviais jeigu tai bus numatyta statybos darbų rangos sutartyje.

Baigus darbus turi būti parengti ir Užsakovui pateikti išpildomieji brėžiniai ir dokumentacija su visais įneštais pakeitimais, papildymais, išmatavimais, debitaus ir kt. patikslinimais natūroje. Išpildomasias ar kitą dokumentaciją, kurios gali pareikalauti Užsakovas turi atlikti ir pateikti Rangovas.

**nurodymai Projekto ir statybos dokumentų (ir tų, už kuriuos atsakingas Rangovas) apiforminimui, pvz., originalūs dokumentai su parašais, derinimų įforminimas, komplektavimas ir komplektų vienetų skaičius, kompiuterinės versijos būtinumas ir t. t.;**

Projektas statybai rengiamas valstybine kalba. Projektas įforminamas, komplektuojamas ir perduodamas Statytojui LST 1516, STR 1.05.08:2003 „Statinio projekto architektūrinės ir konstrukcinės dalių brėžinių braižymo taisyklės ir grafiniai žymėjimai“, bei projektavimo darbų rangos sutarties nustatyta tvarka.

Statytojui perduodamų Projekto kopijų skaičius ar Projekto originalo (-ų) parengimas, bei kompiuterinės versijos parengimas ir pateikimas elektroninėse laikmenose taip pat Statytojui perduodamas jų kiekis turi būti numatytas projektavimo darbų rangos sutartyje.

Projektuotojas turi visų jo parengtų projekto sprendinių autorines teises. Statytojas be Projektuotojo sutikimo Projekto kopijas gali naudoti tik tam tikslui, kuriam skirtas Projektas.

**Projekto dalių sprendinių keitimo galimybės, tvarka ir įforminimas;**

**projekto dalių sprendinių keitimo galimybės**

Projektas keičiamas papildomos sutarties su projektuotoju ir statytojo patvirtintos papildomos techninės užduoties pagrindu. Projekto keitimus ir (ar) papildymus atlieka projektą parengęs projektuotojas.

**projekto dalių sprendinių keitimo tvarka**

Kai keičiami Lietuvos Respublikos statybos įstatymo 2 straipsnio 93 dalyje nurodyti esminiai statinio projekto sprendiniai, turi būti atlikta pakeisto projekto ekspertizė (kai ji privaloma), projektas patvirtintas ar jam pritaria.

Visais kitais atvejais, nenurodytais STR 1.05.06:2010 Statinio projektavimas 45 punkte, atliktiems projekto sprendinių pakeitimams turi pritarti statytojas. Projekto sprendinių pakeitimai privalo atitikti normatyvinių statybos techninių ir normatyvinių statinio saugos ir paskirties dokumentų reikalavimus.

Kai po statybą leidžiančio dokumento išdavimo keičiami esminiai statinio projekto sprendiniai ir parengti darbo projekto sprendinių keitimai, papildymai ar taisymai neatitinka techninio projekto sprendinių, kartu turi būti keičiamas techninis projektas.

Kai po statybą leidžiančio dokumento išdavimo keičiami neesminiai statinio projekto sprendiniai ir parengti darbo projekto sprendinių keitimai, papildymai ar taisymai neatitinka techninio projekto sprendinių, techninis projektas turi būti pakeistas iki statybos užbaigimo procedūrų (prašymo išduoti statybos užbaigimo aktą pateikimo ar deklaracijos apie statybos užbaigimą surašymo) pradžios.

Kai, keičiant neesminius statinio projekto sprendinius, darbo projekto sprendinių keitimus, papildymus ar taisymus atlieka techninį projektą parengęs projektuotojas, iki statybos užbaigimo procedūrų pradžios pakeisti techninį projektą neprivaloma, jei to nereikalauja statytojas.

Atliekami darbo projekto sprendinių keitimai, papildymai ar taisymai turi būti suderinti su rangovu ir reglamento nustatyta tvarka jiems turi pritarti statytojas.

Pakeitus esminius projekto sprendinius (projekte suprojektuotų statinių, kuriuos norint statyti, rekonstruoti, remontuoti ar griauti privalomas statybą leidžiantis dokumentas) ir norint tęsti statybą,

privaloma gauti naują statybą leidžiantį dokumentą nustatyta tvarka, išskyrus atvejus, kai nepažeidžiant teritorijų planavimo dokumentų, statybą leidžiančių dokumentų, kitų teisės aktų, specialiųjų architektūros reikalavimų, specialiųjų saugomos teritorijos tvarkymo ir apsaugos reikalavimų, specialiųjų paveldosaugos reikalavimų ir esminių statinio reikalavimų:

laikančiosios konstrukcijos keičiamos į ne blogesnes savybes turinčias konstrukcijas;

dėl objektyvių priežasčių (nenumatytų aplinkybių, kliūčių) keičiama inžinerinio tinklo ar susisiekimo komunikacijos trasa ar jos dalis ir dėl to keičiasi inžinerinio tinklo ar susisiekimo komunikacijos ilgis;

iki 1 m keičiama statinio vieta žemės sklype (teritorijoje);

iki 1 m didinami statinio išorės matmenys;

mažinami statinio išorės matmenys.

Neesminiais nukrypimais laikomi nukrypimai dėl matavimo paklaidų, nedidelių reljefo pasikeitimų statybos metu, statinio paprastajam remontui priskirtinų darbų įtakos. Prie neesminių faktinių nukrypimų nuo statinio projekto sprendinių priskiriami:

inžinerinių tinklų ir susisiekimo komunikacijų matmenų – iki 5 proc.;

pastatų ir inžinerinių statinių aukščio – iki 0,2 m; kitų matmenų – iki 0,2 m, išskyrus atvejus, kai šie nukrypimai sumažina norminius atstumus iki sklypų ribų, kai nėra gretimų sklypų savininkų ar valdytojų rašytinių sutikimų;

pastatų ir inžinerinių statinių vietos žemės sklype (teritorijoje) – iki 1 m, išskyrus atvejus, kai šie nukrypimai sumažina norminius atstumus iki sklypų ribų, kai nėra gretimų sklypų savininkų ar valdytojų rašytinių sutikimų.

#### **projekto dalių sprendinių įforminimas**

Projekto keitimai, papildymai ir taisymai atliekami parengiant naujos laidos projektinių sprendinių dokumentą, suteikiant šiam dokumentui naują laidą. Jei projekto dokumentai keičiami, papildomi ir taisomi kelis kartus, kiekvieną kartą dokumentui suteikiama nauja laida. Projekto dokumentų keitimai, papildymai ir taisymai įforminami LST 1516 nustatyta tvarka. Pakeisti, papildyti ar pataisyti projekto naujos laidos dokumentai pasirašomi nustatyta tvarka.

Projektuotojas, parengęs projektą, jo keitimus, papildymus ir taisymus, jį pasirašęs, patvirtina, kad projektas atitinka įstatymų, kitų teisės aktų, projekto rengimo dokumentų, normatyvinių statybos techninių dokumentų, normatyvinių statinio saugos ir paskirties dokumentų nuostatas, ir atsako už viso projekto kokybę, projekto keitimų, papildymų ir taisymų pasekmes.

Projekto originalą saugo Projektuotojas Lietuvos archyvų departamento prie LR Vyriausybės nustatyta tvarka.

Statinio projekto vykdymo priežiūros metu atliekami statinio projekto (statinio projekto dalių) keitimai įregistruojami statybos darbų žurnale.

Statinio projekto vykdymo priežiūros vadovas ir statinio projekto dalies vykdymo priežiūros vadovas, atliekantys statinio projekto (projekto dalies) vykdymo priežiūrą, privalo užtikrinti, kad visais atvejais atlikti statinio projekto (projekto dalies) sprendinių pakeitimai atitiktų normatyvinių statybos techninių ir normatyvinių statinio saugos ir paskirties dokumentų reikalavimus.

**nurodymai dėl statybos produktų (gaminių ir medžiagų), įrenginių privalomos atitikties techninėse specifikacijose nurodytiems reikalavimams, galimybė ir sąlygos keisti analogiškais;**

Rangovas privalo naudoti tik kokybės sertifikatus turinčias medžiagas, įrangą ir užtikrinti, kad šių naudojamų medžiagų ir įrangos savybės bei techninės charakteristikos atitiktų techniniame projekte keliamus reikalavimus.

Rangovas gali pasiūlyti lygiaverčius sprendimus įrangai, medžiagoms bei darbo kokybei apibrėžti ir, gavęs Inžinieriaus leidimą, gali juos taikyti, jeigu jie atitinka keliamus techninių specifikacijų reikalavimus arba yra geresni.

#### **nenaudotinos medžiagos (su asbestu ar cheminiais priedais ir pan.);**

Vadovaujantis Lietuvos Respublikos cheminių medžiagų ir preparatų įstatymo, priimto Lietuvos Respublikos Seimo 2000 m. balandžio 18 d. Nr. VIII-1641 (Žin., 2000, Nr. 36-987, 2008, Nr. 76-3000), 18 straipsniu „Pavojingų cheminių medžiagų, preparatų ir gaminių gamybos, tiekimo rinkai ir naudojimo apribojimais“ chemines medžiagas ir preparatus, tokius kaip asbesto pluoštai, gyvsidabrio junginys, arseno junginiai, kadmio ir t.t., kuriems pagal Reglamentą (EB) Nr. 1907/2006 taikomi gamybos, tiekimo rinkai ir naudojimo apribojimai, išskyrus šiuo reglamentu nustatytas išimtis, ir kurie įrašyti į šio reglamento Pavojingų cheminių medžiagų, preparatų ir gaminių gamybos, tiekimo rinkai ir naudojimo apribojimų sąrašą, draudžiama gaminti, tiekti rinkai ir naudoti, jeigu jie neatitinka Reglamentu (EB) Nr. 1907/2006 nustatytų apribojimo sąlygų.

Chemines medžiagas ir preparatus teikiantys asmenys Reglamento (EB) Nr. 1907/2006 ir Reglamento (EB) Nr. 1272/2008 nustatytais atvejais ir pagal šių reglamentų reikalavimus privalo pateikti kitiems tiekimo grandinės dalyviams arba vartotojams saugos duomenų lapą ar kitą turimą ir svarbią informaciją apie cheminę medžiagą ir preparatą, siekiant užtikrinti jų saugų naudojimą.

#### **statybos produktų (gaminių ir medžiagų), įrenginių kokybę įrodantys privalomieji dokumentai (atitikties sertifikatai, atitikties deklaracijos);**

Vadovaujantis Lietuvos Respublikos aplinkos ministro 2015 m. sausio 28 d. įsakymu Nr. D1-80 „Dėl reglamentuojamų statybos produktų sąrašo patvirtinimo“ Lietuvos Respublikos rinkai tiekiami statybos produktai turi turėti gamintojo išduotą eksploatacinių savybių deklaraciją (lietuvių kalba), parengtą kaip nustatyta produkto darniojoje techninėje specifikacijoje vadovaujantis 2011 m. kovo 9 d.

Europos Parlamento ir Tarybos reglamentu (ES) Nr. 305/2011 arba vadovaujantis statybos techninio reglamento STR 1.01.04:2013 „Statybos produktų, neturinčių darniųjų techninių specifikacijų, eksploatacinių savybių pastovumo vertinimas, tikrinimas ir deklaravimas. Bandymų laboratorijų ir sertifikavimo įstaigų paskyrimas“, patvirtinto Lietuvos Respublikos aplinkos ministro 2013 m. rugpjūčio 26 d. įsakymu Nr. D1-612, reikalavimais, kai produktas neturi darniosios techninės specifikacijos.

Vadovaujantis 2014 m. lapkričio 18 d. Komisijos reglamentu (ES) Nr. 1299/2014 statyboje naudojamoms sąveikos sudedamosioms dalims (bėgiams, pabėgiams, sąvaržoms) turi būti pateiktos Europos bendrijos (EB) atitikties arba tinkamumo naudoti deklaracijos.

CE ženklu turi būti ženklinami tik tie statybos produktai, kurių deklaruojamos eksploatacinės savybės, susijusios su esminėmis charakteristikomis, atitinka darniąsias technines specifikacijas Statybos produktus paženklinę CE ženklu, gamintojai nurodo, kad prisiima atsakomybę už statybos produkto atitiktį deklaruotoms eksploatacinėms savybėms, taip pat už atitiktį visiems taikomiems reikalavimams, nustatytiems Europos Parlamento ir Tarybos reglamente (ES) Nr. 305/2011 ir kituose

atitinkamuose Sąjungos derinimo teisės aktuose, kuriais reglamentuojamas ženklinimas šiuo ženklu.

#### **statybos produktų (gaminių ir medžiagų) kokybės kontrolė, pvz., gamybos vietoje pagal ISO 9001; statybvietėje – pasirinktinė kontrolė;**

Statybvietėje statybos produktų kokybės kontrolę vykdo statinio statybos techninis prižiūrėtojas. Jis tikrinta, kad statyba būtų atliekama pagal statinio projektą, kontroliuoja statybos metu naudojamų statybos produktų bei įrenginių kokybę ir neleidžia jų naudoti, jeigu jie neatitinka statinio projekto, normatyvinių statybos techninių dokumentų, normatyvinių statinio saugos ir paskirties dokumentų, taip pat jeigu

nepateikti statybos produktų pateikimo į Lietuvos Respublikos rinką ar tiekimo jai reikalavimus nustatančiuose teisės aktuose nurodyti dokumentai.

Rangovas privalo užtikrinti visas galimybes statybos techniniam prižiūrėtojui vykdyti statybos produktų kokybės kontrolę, įskaitant priėmimą, patalpas, leidimus, saugos darbe priemones ir t.t.

#### **statybos produktų (gaminų ir medžiagų) pavyzdžiai, jų aprobavimo tvarka;**

Rangovas prieš naudodamas medžiagas darbams, statinio statybos techninio prižiūrėtojo sutikimui gauti privalo pateikti standartinius gamintojo medžiagų pavyzdžius bei Sutartyje nurodytus pavyzdžius – viską rangovo sąskaita, ir papildomus pavyzdžius, kuriuos techninis prižiūrėtojas nurodo kaip pakeitimą. Kiekvienas pavyzdys privalo turėti etiketę, kurioje nurodoma jo kilmė ir numatomas panaudojimas darbams.

#### **statybos produktų (gaminų ir medžiagų) gabenimo, saugojimo sąlygos ir t. t.;**

Rangovas privalo ne vėliau kaip prieš 21 dieną iki bet kurios įrangos arba statybos produktų atvežimo į statybietę apie tai raštu pranešti statinio statybos techniniam prižiūrėtojui.

Rangovas turi atsakyti už visų statybos produktų, kurių gali reikėti darbams, įpakavimą, pakrovimą, pervežimą, gavimą, iškrovimą, sandėliavimą ir apsaugą.

Statybietėje tinkamą statybos produktų ir įrenginių priėmimą, jų atitikties dokumentų tikrinimą, sandėliavimą bei apsaugą garantuoja Statinio statybos vadovas.

Statybos įranga turi būti naudojama, medžiagos sukrautos ar tvarkomos vadovaujantis „Statinių artumo gabaritų instrukcija 163/K“.

Įpakavimas, transportavimas, tarpinis saugojimas

Transportavimo ir tarpinio saugojimo metu visi gaminiai ir medžiagos turi būti deramai uždengti ir supakuoti. Ant kiekvieno paketo turi būti nurodytas jo turinys. Jei pristatomos prekės yra birios ir nepakuotos, numeris, rūšis ir kokybė turi būti nurodyti pristatymo pranešime.

Gaminų ir medžiagų pristatymas

Gaminų ir medžiagų pristatymą reikia koordinuoti pagal statybos darbų grafiką. Reikia vengti nereikalingo saugojimo statybos aikštelėje. Visi tiekiami gaminiai ir medžiagos turi būti su tinkamais dokumentais.

Saugojimas aikštelėje

Gaminiai ir statybinės medžiagos turi būti saugomi taip, kad nepablogėtų jų kokybė. Reikia laikytis kiekvienos medžiagos, gaminio nurodytų saugojimo reikalavimų ir gamintojo pateiktų galiojančių nuorodų.

Statybos aikštelėje prekės turi būti laikomos tinkamose ir, jei būtina, izoliuotose, sausose, šildomose ir tinkamai vėdinamose patalpose taip, kad kiekviena medžiaga būtų padėta teisingai ir lengvai patikrinama.

Medžiagos ir prekės, pažeistos ar kitaip sugadintos dėl veiklos statybos aikštelėje, turi būti pakeistos naujomis.

#### **paslėptų darbų priėmimo tvarka;**

Paslėptų darbų patikrinimą, perdavimą statybos techniniam prižiūrėtojui, ir tam skirtų aktų surašymą organizuoja už šių darbų vykdymą atsakingas statinio statybos vadovas.

Atliekamas paslėptų darbų patikrinimas, išbandymas. Užpildomos statybos darbų žurnale esančios atitinkamos aktų formos (paslėptų darbų patikrinimo, priėmimo aktai). Paslėptų darbų patikrinimo bandymo aktai įforminami užpildant pagrindinio Žurnalo atitinkamas formas.

Paslėptų darbų patikrinimo aktai surašomi iš karto po jų apžiūrėjimo, nepradėjus vykdyti toliau numatytų statybos darbų. Prireikus padaromos geodezinės kontrolinės nuotraukos. Pasirašius aktą suteikiama teisė vykdyti tolesnius akte nurodytus darbus.

Paslėptų darbų patikrinimo aktai pasirašomi tik tada, kai šios rūšies darbai užbaigiami visame objekte.

Kai šiuos darbus būtina atlikti dalimis, statytojo (užsakovo), rangovo ir statinio projekto vykdymo priežiūros (kai surašant aktą dalyvauja ir projektuotojo atstovas) atstovai patikrina atliktų darbų dalį ir apie tai padaro tam skirtą įrašą formoje F-25. Remiantis minėtais įrašais, užbaigus šios rūšies darbą objekte, pasirašomas paslėptų darbų patikrinimo aktas (F-24). Atliekant paslėptus darbus dalimis, užrašomi priimtų darbų pavadinimai, naudotų statybos produktų (įskaitant ir konstrukcijas, tiekiamas rinkai kaip statybos produktai) pavadinimai, markės, klasės, dokumentų, kuriuose teisės aktų nustatyta tvarka deklaruojamos šių produktų eksploatacinės savybės (deklaruojama ar patvirtinama šių produktų atitiktis), numeriai, kiti reikalingi duomenys.

Pasirašyti paslėptų darbų patikrinimo ir laikančiųjų konstrukcijų priėmimo naudoti aktai registruojami formoje F-17.

### **laikančiųjų konstrukcijų, inžinerinių sistemų išbandymų tvarka;**

Laikančiųjų statinio konstrukcijų patikrinimą, perdavimą statybos techniniam priežiūrėtojui, ir tam skirtų aktų surašymą organizuoja už šių darbų vykdymą atsakingas statinio statybos vadovas.

Laikančiųjų konstrukcijų, inžinerinių sistemų išbandymų tvarka tokia pati kaip ir aukščiau aprašytų paslėptų darbų.

Rangovas savo sąskaita turi atlikti tiek ir tokių bandymų, kokių gali pareikalauti projekto vykdymo priežiūros vadovas ir/ar statinio statybos techninės priežiūros vadovas (FIDIC Inžinierius).

### **specialūs reikalavimai statybos darbų organizavimui ir technologijai;**

Iki statybos darbų pradžios turi būti parengta ir atitinkamai suderinta reikiamos apimties projektinė dokumentacija, gautas statybos leidimas ir techninio priežiūrėtojo spaudu bei parašu patvirtinti brėžiniai ir techninės specifikacijos. Prieš darbų pradžią turi būti parengtas statybos darbų technologijos projektas. Iki pagrindinių darbų pradžios būtina atlikti šiuos paruošiamuosius darbus:

- Statybos darbų technologijos projektą (t.y. konstrukcijų demontavimas/montavimas, stogų šiltinimas ir t.t.), parengia statinio statybos rangovas (subrangovas). Rengiant statybos darbų technologijos projektą, privaloma vadovautis statinio projektu, techninio darbo projekto sprendiniais, statybos techniniais reglamentais ir kitais galiojančiais normatyviniais dokumentais. Statybos darbų technologijos projekte turi būti pateikti konkretūs darbuotojų saugos ir sveikatos užtikrinimo sprendiniai. Jais negali būti nuorodos ar ištraukos iš darbuotojų saugos ir sveikatos teisės aktų bei normatyvinių dokumentų;

- Prieš pradėdant darbus būtų nustatytos ir patikrintos žemėje esančios komunikacijos ir kad jos būtų reikiamai apsaugotos ir aiškiai pažymėtos;

- Statytojas (užsakovas) arba statinio projekto valdytojas, statinio statybos valdytojas, kai statinį statant dalyvauja daugiau negu vienas rangovas, paskiria vieną ar kelis saugos ir sveikatos koordinatorius;

- Statytojas (užsakovas) arba statinio statybos valdytojas ne vėliau kaip prieš 10 kalendorinių dienų iki statybos darbų pradžios pateikia Valstybinės darbo inspekcijos teritoriniam skyriui išankstinį pranešimą apie statybos pradžią, jei:

1. statybvietėje vykdomi darbai (keliantys darbuotojams užgriuvimo arba kritimo pavojų, surenkamųjų sunkių elementų montavimas ir išardymas);

2. rangovo įmonėje, pagal sutartį su statytoju (užsakovu) arba statinio statybos valdytoju vykdančioje statybos darbus, per paskutinius trejus metus įvyko sunkus ar mirtinas nelaimingas atsitikimas darbe ar darbuotojui buvo pripažinta profesinė liga;

- Jei statybvietėje dirbs daugiau nei viena rangovinė organizacija, statytojas arba statinio statybos valdytojas paskiria statinio statybos saugos ir sveikatos darbe koordinatorių;

- Įrengti laikinas buitines patalpas (atskirai statybos vadovui ir kitiems darbuotojams) netoli įrengiamo pastato;



- Aptverti statybos aikštelę laikina tvora (2,0 m aukščio su min 1,0 m apsauginiu stogeliu ten kur bus žmonių judėjimas); tvora įrengiama nekasant grunto. Visi įėjimai į statybos aikštelę uždaromi, kad pašaliniai asmenys nepatektų į ją.

- Įrengti prie statybos sklypo (statybvietės) stendą su informacija apie naujai statomą statinį;

- Įforminti normatyviniuose statybos techniniuose dokumentuose nurodytus statinio statybos dokumentus, statybos eigoje juos pildyti, saugoti ir perduoti statytojui (užsakovui) (jei šie dokumentai prarandami, rangovas turi juos atkurti savo lėšomis);

- Prie įvažiavimo į statybos aikštelės teritoriją įrengiami apsaugos ir automobilių ratų plovimo punktai;

- Vykdam darbus statinio viduje aptverti darbo zonas ir iškabinti įspėjamuosius ir draudžiamuosius ženklus (būtina dėvėti apsauginį šalną, būtina mėvėti apsaugines pirštines, rūkyti draudžiama Pašaliniais jeiti draudžiama ir t.t.);

- Darbo patalpos, darbo vietos ir įmonės teritorija, kur galima rizika darbuotojų saugai, privalo būti pažymėtos darbuotojų saugos ir sveikatos norminių teisės aktų nustatytais ženklais.

- Prie statybvietės ir teritorijoje įrengimai visi reikalingi laikini kelio ženklai (pagal galiojančias KET Nr. 106, 123, 124, 125, 146, 147, 148, 149, 205, 407, 408 ir kt.) bei galiojančias vidaus eismo tvarkos taisykles. Statybvietėje bus naudojami esami privažiavimai (su esamais radiusais), todėl naujų kelių įrenginėti nereikės.

- Turi būti įrengti saugūs bei pažymėti vaikščiojimo takai, kurie negali vesti per pavojingas zonas, ties įėjimais įrengiami apsauginiai stogeliai apsaugai nuo krentančių medžiagų ar kitų daiktų. Darbų vadovas privalo supažindinti darbuotojus su būtinomis saugos ir sveikatos priemonėmis ir instruktavimą įforminti paskyroje – leidime.

- Pavojingos zonos, kuriose nuolat veikia pavojingi ir/arba kenksmingi veiksniai, turi būti aptvertos apsauginiais aptvarais, kad kliudytų darbuotojams, neturintiems teisės patekti į tokias zonas.

- Pavojingos zonos, kuriose gali veikti (atsirasti) pavojingi ir/arba kenksmingi veiksniai, turi būti aptvertos signaliniais aptvarais ir paženklintos saugos ir sveikatos apsaugos ženklais arba kitaip aiškiai pažymėtos.

#### **statybos užbaigimas ar deklaravimas apie statybos užbaigimą;**

Statytojas pastatęs pastatą, Statybos įstatymo 28 straipsnio 1 dalimi, pastatų kurių statybai išduotas šio įstatymo 27 straipsnio 1 dalies 1, 2 arba 3 punkte nurodytas statybą leidžiantis dokumentas, statyba užbaigiama, taip pat ir daugiabučio namo šildymo ir apsirūpinimo karštu vandeniu bendrosios inžinerinės sistemos pertvarkymas (visame pastate ar jo dalyje keičiant šildymo būdą, prisijungiant prie ar atsijungiant nuo centralizuotų šilumos tiekimo inžinerinių tinklų) užbaigiamas surašant statybos užbaigimo aktą. Statytojas, norėdamas, kad užbaigimas būtų atliekamas, nuotoliniu būdu, pasinaudodamas IS „Infostatyba“, arba tiesiogiai padaliniui pateikia prašymą išduoti statybos užbaigimo aktą, kurio rekvizitai patvirtinti inspekcijos viršininko įsakymu.

Pastačius nesudėtingų kategorijų statinius, statytojui pageidaujant, užpildyta deklaracija apie statybos užbaigimą gali būti teikiama VĮ „Registrų centrui“ dėl statinio įregistravimo Nekilnojamojo turto registre.

#### **rangovo ir subrangovų rengiama dokumentacija ir reikalavimai jai parengti;**

Rangovas, užbaigęs darbus, su prašymu dėl Darbų perdavimo-priėmimo raštu privalo kreiptis į Statinio statybos techninės priežiūros vadovą. Priduodant darbus Rangovas privalo pateikti visų panaudotų medžiagų, konstrukcijų ir įrangos sertifikatų, techninių pasų ir kitos informacijos rinkinius, dengtų darbų ir

laikančių konstrukcijų pridavimo aktus, lauko inžinerinių tinklų ir gerbūvio išpildomuosius brėžinius, pastatų išpildomuosius brėžinius ir kitą dokumentaciją, kurią pareikalavus valstybinės institucijos remdavosi Lietuvos Respublikos įstatymais ir norminiais aktais. Statybos metu Rangovas turi pasirūpinti ir pastoviai vesti Lietuvoje nustatytos formos statybos darbų žurnalą, kuris būtų prieinamas Užsakovo peržiūrai ir pastaboms.

#### **statybos darbų priėmimo tvarka ir dokumentai;**

Statybos darbų žurnalo IV skyriuje pateikiami pagrindinių paslėptų darbų patikrinimo, laikančiųjų konstrukcijų priėmimo ir išbandymo darbų sąrašas ir atitinkamos aktų formos (F-17-F-27). Paslėptų darbų patikrinimo, laikančiųjų konstrukcijų priėmimo aktai, vandentiekio, nuotekų, šildymo, vėdinimo bei kitų statinio inžinerinių sistemų (kai nepildomi papildomi Žurnalai) bandymo aktai įforminami užpildant pagrindinio Žurnalo atitinkamas formas.

Paslėptų darbų patikrinimo aktai surašomi iš karto po jų apžiūrėjimo, nepradėjus vykdyti toliau numatytų statybos darbų. Prireikus padaromos geodezinės kontrolinės nuotraukos. Paslėptų darbų patikrinimą ir tam skirtų aktų surašymą organizuoja už šių darbų vykdymą atsakingas statinio statybos vadovas (bendrųjų ar specialiųjų statinio statybos darbų vadovas – kai pildomi papildomi Žurnalai). Pasirašius aktą suteikiama teisė vykdyti tolesnius akte nurodytus darbus.

Paslėptų darbų patikrinimo aktai arba laikančiųjų konstrukcijų priėmimo aktai pasirašomi tik tada, kai šios rūšies darbai užbaigiami visame objekte. Kai šiuos darbus būtina atlikti dalimis, statytojo (užsakovo), rangovo ir statinio projekto vykdymo priežiūros (kai surašant aktą dalyvauja ir projektuotojo atstovas) atstovai patikrina atliktų darbų dalį ir apie tai padaro tam skirtą įrašą formoje F-25. Remiantis minėtais įrašais, užbaigus šios rūšies darbą objekte, pasirašomas paslėptų darbų patikrinimo aktas (F-24). Atliekant paslėptus darbus dalimis, užrašomi priimtų darbų pavadinimai, naudotų statybos produktų (įskaitant ir konstrukcijas, tiekiamas rinkai kaip statybos produktai) pavadinimai, markės, klasės, dokumentų, kuriuose teisės aktų nustatyta tvarka deklaruojamos šių produktų eksploatacinės savybės (deklaruojama ar patvirtinama šių produktų atitiktis), numeriai, kiti reikalingi duomenys.

Pasirašyti paslėptų darbų patikrinimo ir laikančiųjų konstrukcijų priėmimo naudoti aktai registruojami formoje F-17.

Žurnalo V skyriuje pateikiami sumontuotų statinio inžinerinių sistemų apžiūros ir inžinerinių tinklų bandymo aktų sąrašas ir jų formos. Bandymo aktai pasirašomi tada, kai minėti darbai užbaigiami visame statinyje. Esant būtinumui šių sistemų montavimo darbus priimti dalimis, analogiškai paslėptų darbų aktui pildomos atitinkamos formos apie dalinius bandymus. Remiantis įrašais šiose formose, baigus visus sistemų montavimo darbus, pasirašomi atitinkami bandymo aktai. Aktai registruojami formoje F-17. Tipinėse formose nenumatytiems bandymams įforminti skirta forma F-53.

#### **ATLIKTŲ PRITARIMŲ, SUDERINIMŲ SĄRAŠAS**

Statybos techninio reglamento STR 1.07.01:2010 „Statybą leidžiantys dokumentai“ 10 priede nurodyta, kad iki pateikiant prašymą išduoti statybą leidžiantį dokumentą, privaloma gauti šių subjektų rašytinius pritarimus projektui. Atsižvelgus į tai, kad projektuojamas pastatas nepatenka į žemiau nurodytas teritorijas, zonas ar pan. rašytiniai pritarimai statinio projektui neprivalomi.

<b>Eil. Nr.</b>	<b>Subjektai</b>	<b>Lapų skaičius</b>	<b>Pastabos</b>	<b>Priedo Nr.</b>
1.	jei projekte suprojektuoti statiniai patenka į kitų statinių apsaugos zonas arba statomi mažesniais nei nurodyti norminiai atstumai iki kitų statinių – tų statinių savininkų, valdytojų ar naudotojų;	–	neprivaloma	–
2.	jei suprojektuoti 100 m ir aukštesni statiniai – Civilinės aviacijos administracijos ir Lietuvos kariuomenės vado;	–	neprivaloma	–

3.	jei statinys suprojektuotas geležinkelio apsaugos zonoje ar šioje zonoje parengtas geležinkelio infrastruktūros statinio griovimo projektas arba griovimo aprašas – Valstybinės geležinkelio inspekcijos;	–	neprivaloma	–
4.	jei projekte suprojektuoti pastato bendrųjų inžinerinių sistemų (šildymo, dujų, elektros) kokybiniai ar (ir) kiekybiniai pakeitimai (apkrova, diametrai, leistinoji galia ir pan.) – to pastato techninio prižiūrėtojo.	–	neprivaloma	–
5.	jei projekte suprojektuoti atliekų tvarkymo objektai, kuriuose kaip kuras energijai gaminti gali būti naudojamos ar planuojamos naudoti po rūšiavimo likusios ir perdirbti netinkamos energinę vertę turinčios atliekos – Aplinkos ministerijos;	–	neprivaloma	–
6.	jei rekonstruojamas ar remontuojamas valstybinės reikšmės objektas (statinys), statinys Lietuvos Respublikos Vyriausybės įtrauktas į sąrašus, – Priešgaisrinės apsaugos ir gelbėjimo departamento prie Vidaus reikalų ministerijos.	–	neprivaloma	–
7.	jei projekte suprojektuoti šilumos gamybos ir (arba) šilumos ir elektros energijos gamybos (kogeneraciniai) įrenginiai, tiekiantys šilumą į centralizuoto šilumos tiekimo sistemas ir naudojančios atsinaujinančius ir (ar) vietinius energijos išteklius – Energetikos ministerijos.	–	neprivaloma	–

**P.V. L.Blauzdavičius**  **atestato Nr. A199**

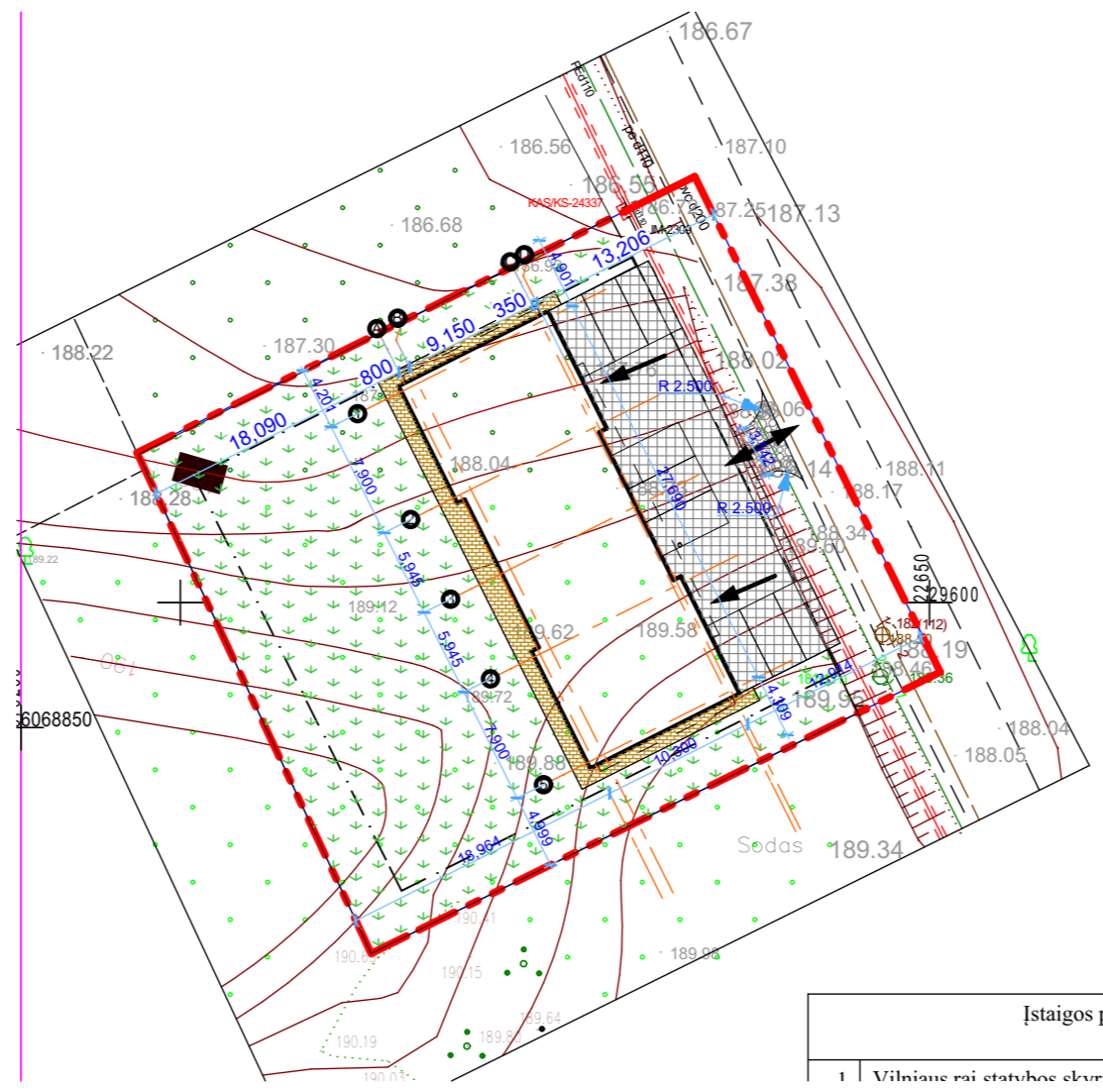

Įstaigos pavadinimas  
1 Vilniaus raj. statybos skyrius

- 1 Vilniaus raj. statybos skyrius
- 2 AB "TEO" LT **TEO**
- 3 AB "Energijos skirstymo operatorius"
- 4 Vilniaus raj. Žemės ūkio skyrius
- 5

Sutiksl. data	Sutikslintojo pareigos, pavardė	Parašas	Pastabos
2018.10.26	A. Petrušis	<i>[Signature]</i>	TOUS-950
2018.10.17	P. Zdanavičiūtė	<i>[Signature]</i>	Reg. nr. 14382
2018.10.16	V. Marul	<i>[Signature]</i>	Nr. 1265

Derinimo išrašas teisingas

Koordinacių sistema: LKS 94  
Aukščių sistema: LAS07

PAREIGOS	PAVARDE	PARAŠAS
Vykdytoja	J. Jakubovič IGKV-1016	<i>[Signature]</i>

**Jelenos Jakubovič**  
Individuali veikla  
tel.: +37065951644



Objektas: Vilniaus r. sav. Avižienių k. Gegliškių g. 5A  
BREŽINYS Inžinerinis topografinis planas  
Objekto Nr. Mastelis Lapų sk. /Nr. Data  
JJ/123 1:500 1/1 2018-08-17

UŽSAKOVAS  
Vladas Ladyga

Atestato Nr.	UAB "Axis linea" j.m k. 304437566 Tel . 865020020 el. p. axislinea1@gmail.com			
----	Vilnius T. 865020020			
A 1997	PV, PDV	L. Blazdavičius	e.parašas	10/30/2018
BK022582	Arch.	P. Zdanavičiūtė	e.parašas	10/30/2018
				10/30/2018
Užsakovas	V. K.			

Eksplikacija	
01	Dvibutis gyvenamasis namas

Sklypo technoekonomiai rodikliai	
Sklypo plotas	1547 m <sup>2</sup>
Statinio užimtas žemės plotas	333,36 m <sup>2</sup>
Sklypo užstatymo procentas	21,55 %
Sklypo užstatymo intensyvumas	0,25
Pastatų tūris	1456 m <sup>3</sup>
Pastatų aukštis	8,10 m
Pastatų aukštų skaičius	2
Pastatų bendras plotas	383,74 m <sup>2</sup>
Pastatų gyvenamasis plotas	238,04 m <sup>2</sup>
Pastatų naudingas plotas	383,74 m <sup>2</sup>
Pagalbinis plotas	145,70 m <sup>2</sup>
Parkavimas savo sklype	9 vnt.
Parkavimas garaže	2 vnt.

Sutartiniai žymėjimai	
	Naujai projektuojami pastatai
	Sklypo riba
	Detaliojo plano nustatyta užstatymo riba
	Įvažiavimas / išvažiavimas
	Įėjimas
	Stogo kontūras

SKLYPO DANGŲ EKSPLIKACIJA		KIEKIS
ŽYMUO	DANGA	
	ŽOLĖS VĖJA	754,41 M <sup>2</sup> =48,77%
	KELIO TRINKELĖS	220,12 M <sup>2</sup>
	ŠALIGATVIO TRINKELĖS	63,98 M <sup>2</sup>
	ŽVYRAS	

Pastato konstrukcija: Pamatai poliniai grežtiniai, sienos blokelių, stogas medinės konstrukcijos dengtas skarda

Laida	Data	Keitimų pavadinimas (priežastis)

Projekto pavadinimas: Gyvenamosios paskirties (dvių butų) pastato (6,2), Vilniaus r. sav., Avižienių sen., Avižienių k., Gegliškių g. 5A (Sklypo kad. Nr. 4103/0200:5705), statybos projektas.  
Objekto Nr. ir pavadinimas: -L39 Gyvenamosios paskirties (dvių butų) pastato (6,2), Vilniaus r. sav., Avižienių sen., Avižienių k., Gegliškių g. 5A (Sklypo kad. Nr. 4103/0200:5705), statybos projektas.

Brežinio pavadinimas: **Sklypo dangų planas M 1:500**

Projekto Nr.	Objekto Nr.	Projekto etapas	Projekto dalis, Brežinio Nr.	Laida	Lapas	Lapų
L39	-	PP	A.2.2			

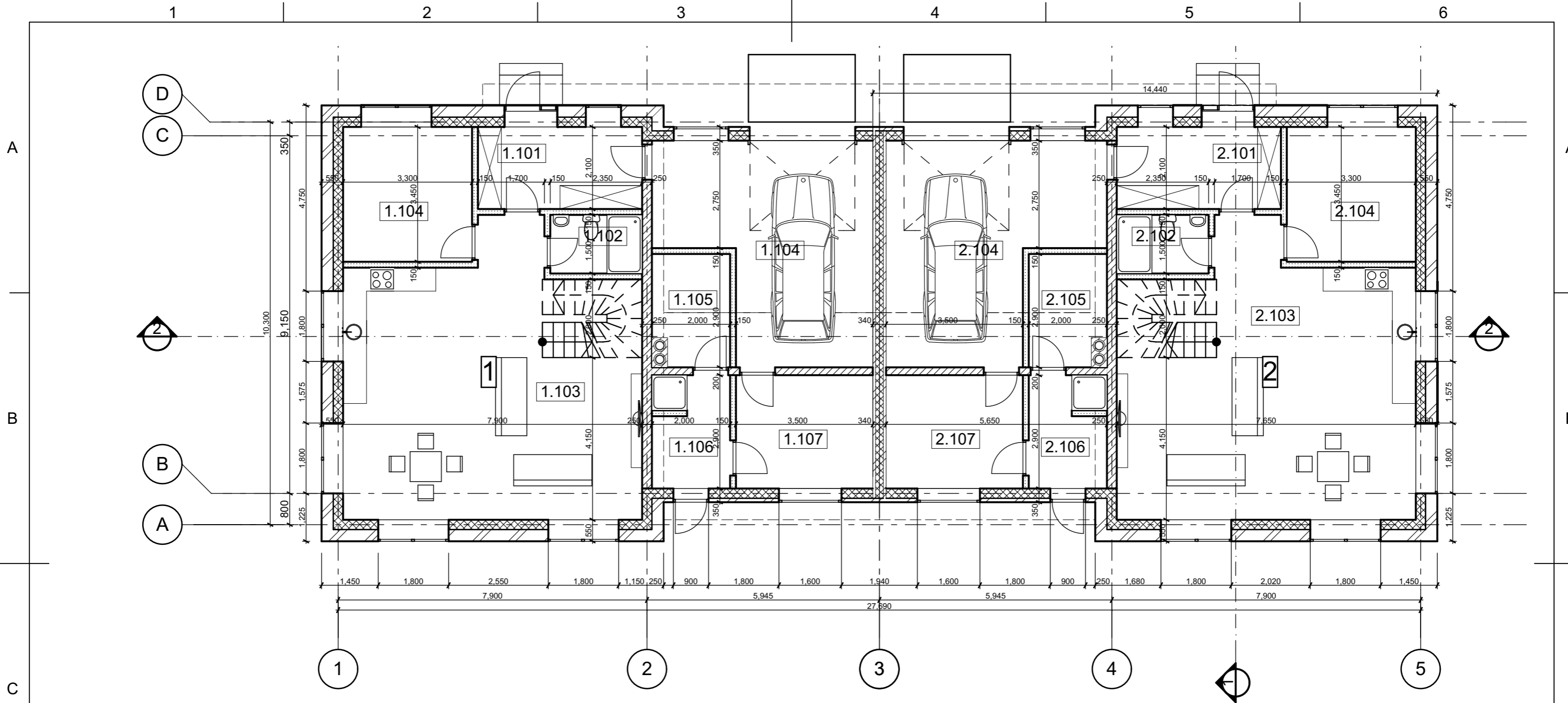

Pirmo aukšto patalpų eksplikacija, butas 1		
Nr.	Patalpos pavadinimas	Palpos plotas
1.101	Tamburas	9.29
1.102	Sanmazgas	3.53
1.103	Svetaine-virtuve	50.89
1.104	Darbo kambarys	11.38
1.104	Garažas	26.21
1.105	Pirtis	5.80
1.106	Priešpirtis	6.03
1.107	Kambarys	10.15
		<b>123.28 m<sup>2</sup></b>

Viso: 191.87 m<sup>2</sup>

Pirmo aukšto patalpų eksplikacija, butas 2		
Nr.	Patalpos pavadinimas	Palpos plotas
2.101	Tamburas	9.29
2.102	Sanmazgas	3.53
2.103	Svetaine-virtuve	50.89
2.104	Darbo kambarys	11.38
2.104	Garažas	26.21
2.105	Pirtis	5.80
2.106	Priešpirtis	6.03
2.107	Kambarys	10.15
		<b>123.28 m<sup>2</sup></b>

Viso: 191.87 m<sup>2</sup>

Pastato konstrukcija: Pamatai poliniai grežiniai, sienos blokelių, stogas medinės konstrukcijos dengtas skarda

Laida	Data	Keitimų pavadinimas (priežastis)		
Atestato Nr.		UAB "Axis linea" jm k. 304437566 Tel . 865020020 el. p. axislinea1@gmail.com		
A 1997	Arch. PV	L. Blauzdavičius	e.parašas	10/30/2018
BK022582	Arch.	P.Zdanavičiūtė	e.parašas	10/30/2018
				10/30/2018

Užsakovas: V. K.

Sutartiniai žymėjimai	
	Esama mūro siena/esami pamatai
	Nauja blokelių mūro pertvara 120 mm
	Nauja blokelių mūro siena 250 mm su apšiltinimu
	Naujai projektuojami pamatai 300mm

Projekto pavadinimas: Gyvenamosios paskirties (dvių butų) pastato (6,2), Vilniaus r. sav., Avižienių sen., Avižienių k., Gegliškių g. 5A (Sklypo kad. Nr. 4103/0200:5705), statybos projektas.

Objekto Nr. ir pavadinimas: -L39 Gyvenamosios paskirties (dvių butų) pastato (6,2), Vilniaus r. sav., Avižienių sen., Avižienių k., Gegliškių g. 5A (Sklypo kad. Nr. 4103/0200:5705), statybos projektas.

**Pirmo aukšto planas**  
**M 1:100, 1:1**

Projekto Nr.	Objekto Nr.	Projekto etapas	Projekto dalis/Brėžinio Nr.	Laida	Lapas	Lapų
L39	-	PP	A.3.3			

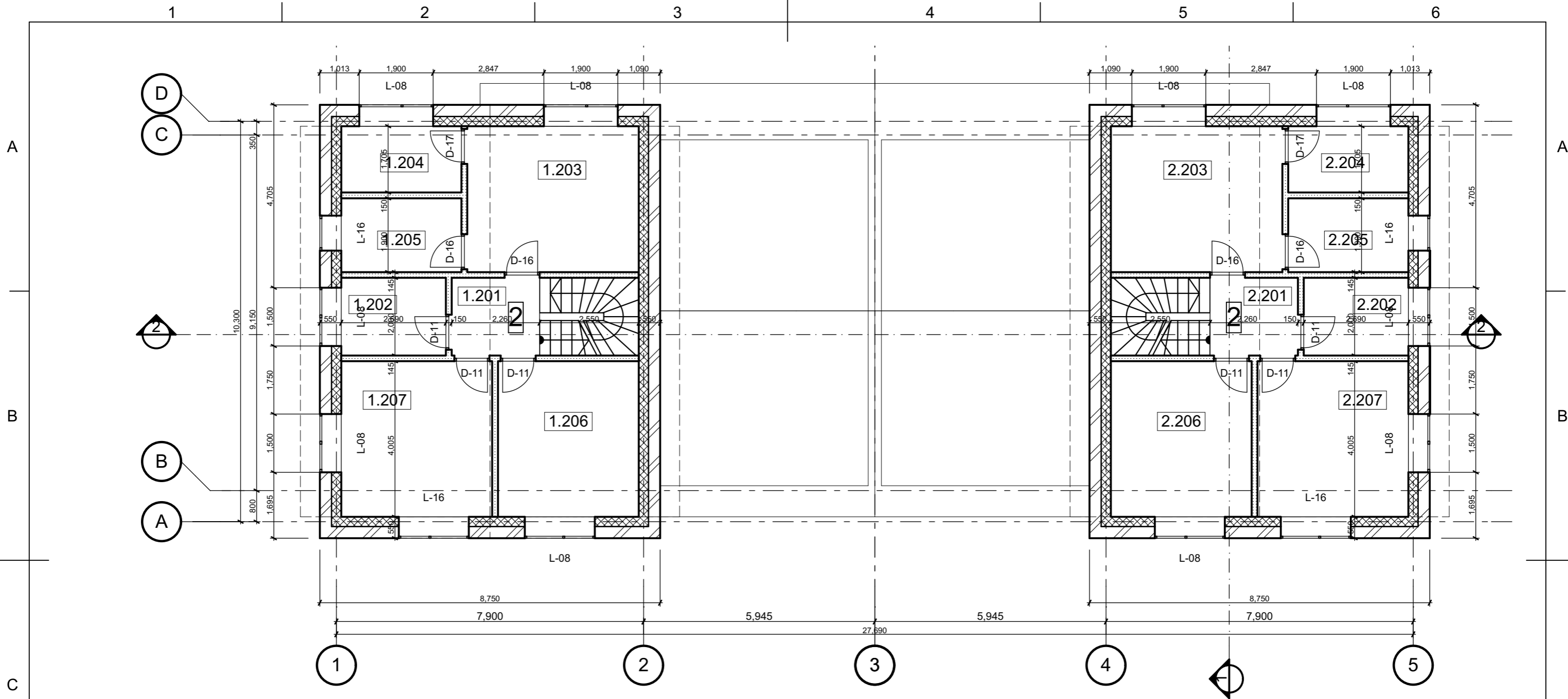

Pirmo buto antro aukšto patalpų eksplikacija			Antro aukšto patalpų eksplikacija, butas 2		
Nr.	Patalpos pavadinimas	Palpos plotas	Nr.	Patalpos pavadinimas	Palpos plotas
1.201	Koridorius	4.52	2.201	Koridorius	4.52
1.202	WC-vonia	5.38	2.202	WC-vonia	5.38
1.203	Miegamasis	16.56	2.203	Miegamasis	16.56
1.204	Drabužinė	6.22	2.204	Drabužinė	6.22
1.205	Sanmazgas	5.87	2.205	Sanmazgas	5.87
1.206	Miegamasis	14.50	2.206	Miegamasis	14.50
1.207	Miegamasis	15.54	2.207	Miegamasis	15.54
		<b>68.59 m<sup>2</sup></b>			<b>68.59 m<sup>2</sup></b>

Viso: 191.87 m<sup>2</sup>

Viso: 191.87 m<sup>2</sup>

Pastato konstrukcija: Pamatai poliniai grežtiniai, sienos blokelių, stogas medinės konstrukcijos dengtas skarda

Laida	Data	Keitimų pavadinimas (priežastis)		
Atestato Nr.		UAB "Axis linea" jm k. 304437566 Tel . 865020020 el. p. axislinea1@gmail.com		
A 1997	Arch. PV	L. Blauzdavičius	e.parašas	10/30/2018
BK022582	Arch.	P.Zdanavičiūtė	e.parašas	10/30/2018
				10/30/2018

Užsakovas  
V. K.

Sutartiniai žymėjimai					
Esama mūro siena/esami pamatai					
Nauja blokelių mūro pertvara 120 mm					
Nauja blokelių mūro siena 250 mm su apšiltinimu					
Naujai projektuojami pamatai 300mm					
Projekto pavadinimas Gyvenamosios paskirties (dvių butų) pastato (6,2), Vilniaus r. sav., Avižienių sen., Avižienių k., Gegliškių g. 5A (Sklypo kad. Nr. 4103/0200:5705), statybos projektas.					
Objekto Nr. ir pavadinimas -L39 Gyvenamosios paskirties (dvių butų) pastato (6,2), Vilniaus r. sav., Avižienių sen., Avižienių k., Gegliškių g. 5A (Sklypo kad. Nr. 4103/0200:5705), statybos projektas.					
Brėžinio pavadinimas					
<b>Antro aukšto planas</b>					
<b>M 1:100, 1:1</b>					
Projekto Nr.	Objekto Nr.	Projekto etapas	Projekto dalis.Brėžinio Nr.	Laida	Lapas Lapų
L39	-	PP	A.3.5		

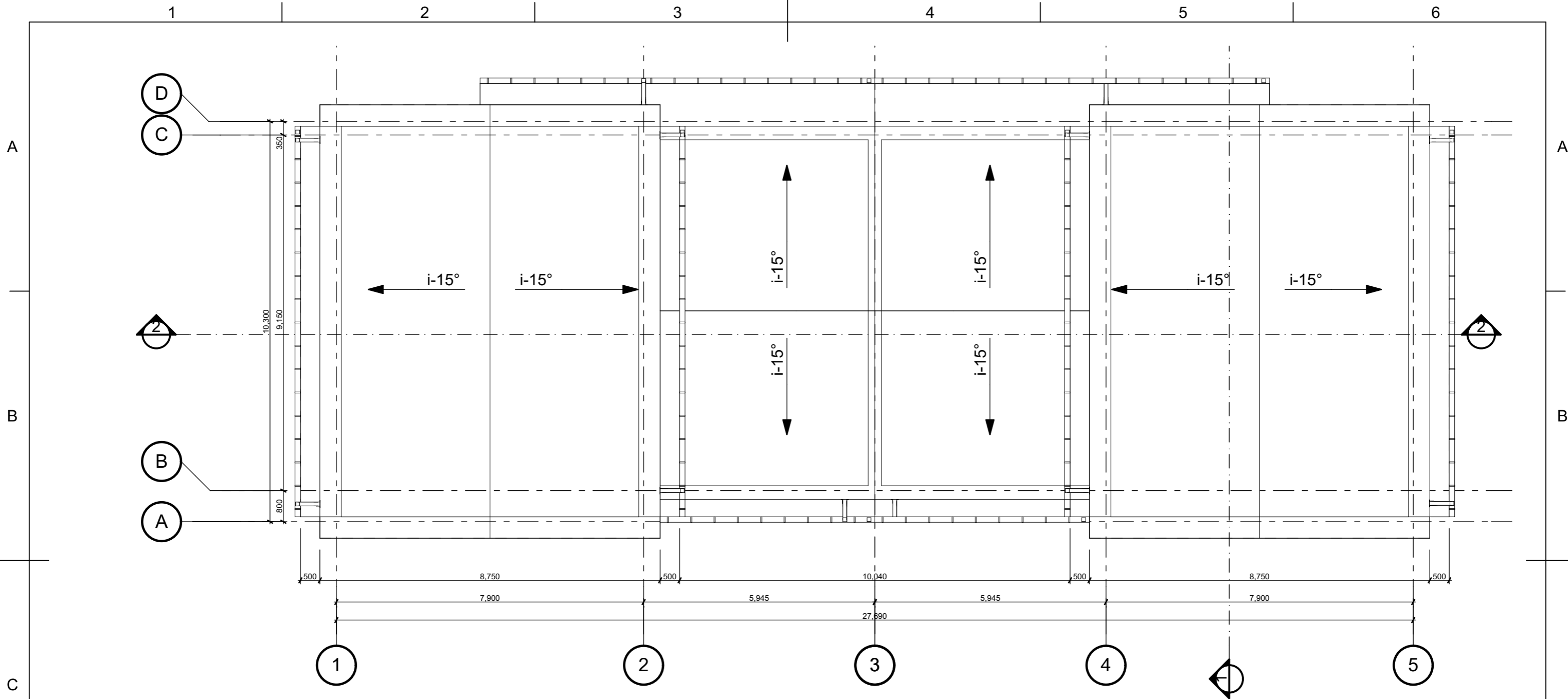

Pastato konstrukcija: Pamatai poliniai grežtiniai, sienos blokelių, stogas medinės konstrukcijos dengtas skarda

Laida	Data	Keitimų pavadinimas (priežastis)			Projekto pavadinimas	
Atestato Nr.	UAB "Axis linea" j.m k. 304437566 Tel . 865020020 el. p. axislinea1@gmail.com			Gyvenamosios paskirties (dvių butų) pastato (6,2), Vilniaus r. sav., Avižienių sen., Avižienių k., Gegliškių g. 5A (Sklypo kad. Nr. 4103/0200:5705), statybos projektas.		
	Vilnius T. 865020020			Objekto Nr. ir pavadinimas		
A 1997	Arch. PV	L. Blauzdavičius	e.parašas	10/30/2018	-L39 Gyvenamosios paskirties (dvių butų) pastato (6,2), Vilniaus r. sav., Avižienių sen., Avižienių k., Gegliškių g. 5A (Sklypo kad. Nr. 4103/0200:5705), statybos projektas.	
BK022582	Arch.	P.Zdanavičiūtė	e.parašas	10/30/2018	<b>Stogo planas</b>	
				10/30/2018		
Užsakovas					<b>M 1:100</b>	
V. K.						
Projekto Nr.	Objekto Nr.	Projekto etapas	Projekto dalis/Brėžinio Nr.	Laida	Lapas	Lapų
L39	-	PP	A.3.6			

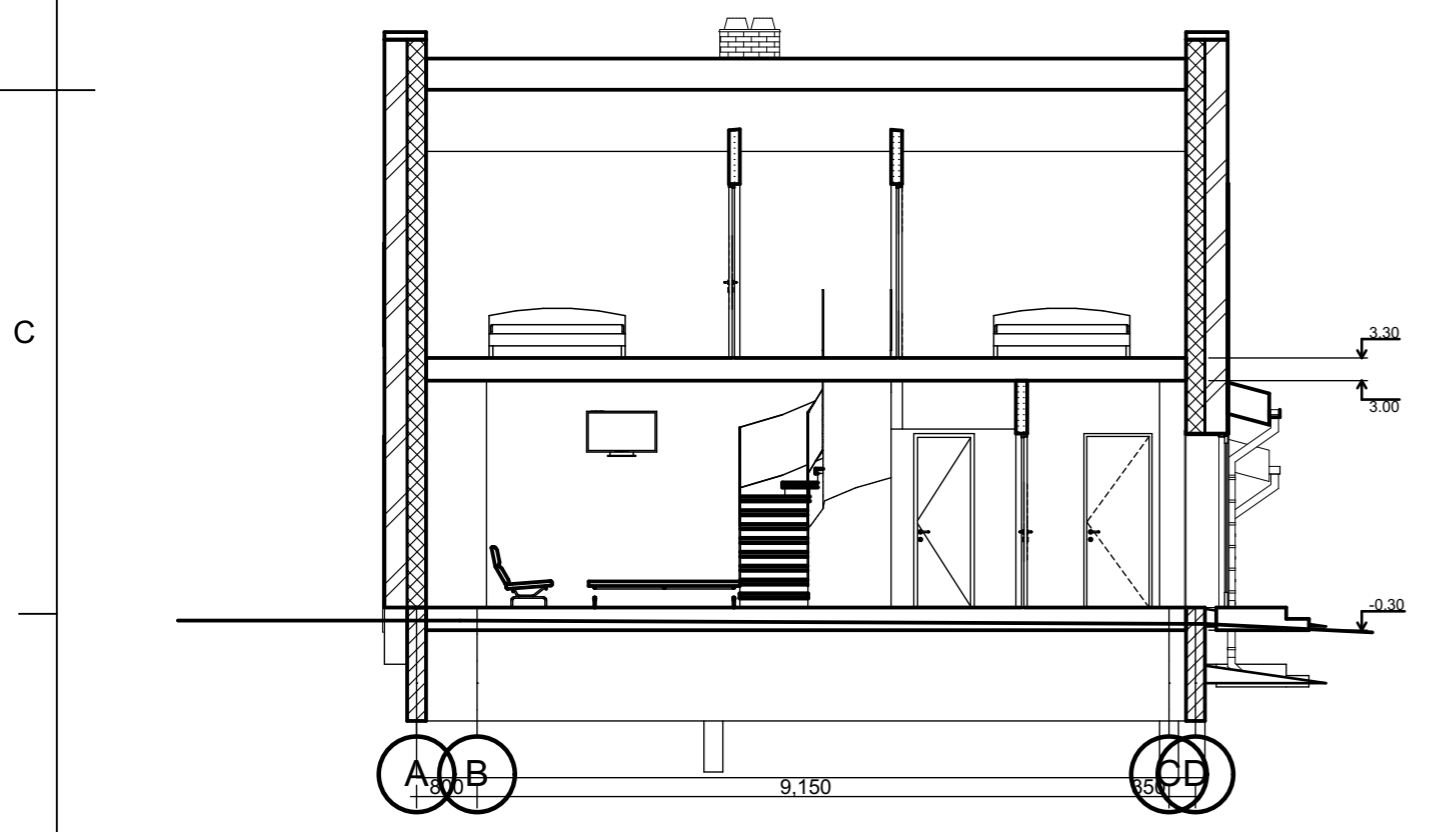
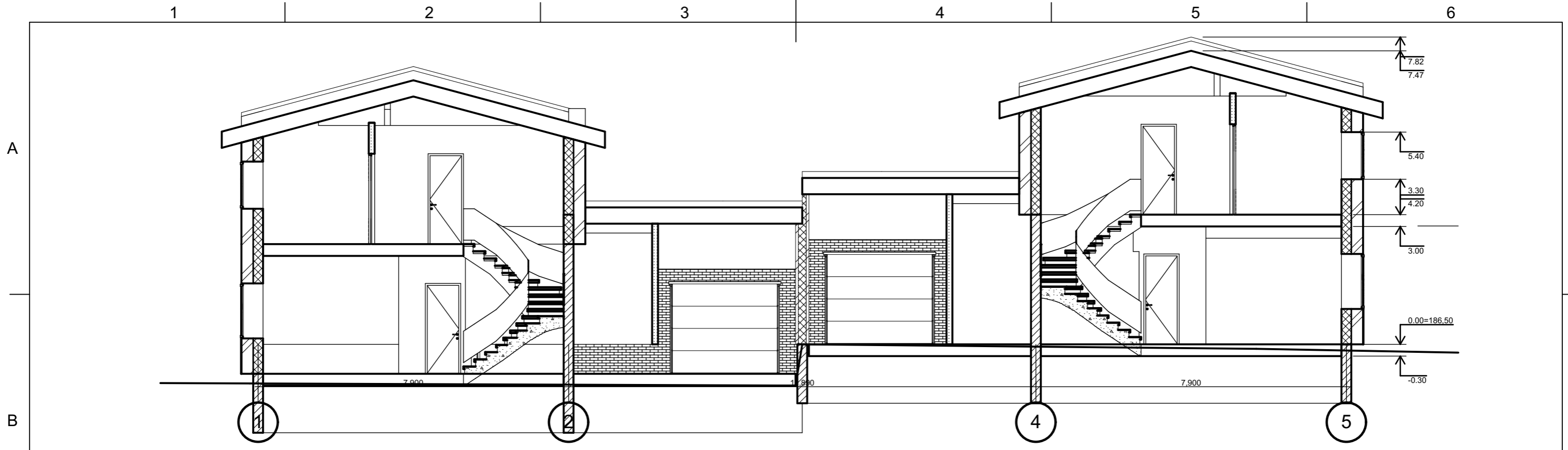

Pastato konstrukcija: Pamatai poliniai grežtiniai, sienos blokelių, stogas medinės konstrukcijos dengtas skarda

Laida	Data	Keitimų pavadinimas (priežastis)		
Atestato Nr.	UAB "Axis linea" j.m k. 304437566 Tel . 865020020 el. p. axislinea1@gmail.com			
A 1997	Arch. PV	L. Blauzdavičius	e.parašas	10/30/2018
BK022582	Arch.	P.Zdanavičiūtė	e.parašas	10/30/2018
				10/30/2018

Projekto pavadinimas Gyvenamosios paskirties (dvių butų) pastato (6,2), Vilniaus r. sav., Avižienių sen., Avižienių k., Gegliškių g. 5A (Sklypo kad. Nr. 4103/0200:5705), statybos projektas.

Objekto Nr. ir pavadinimas -L39 Gyvenamosios paskirties (dvių butų) pastato (6,2), Vilniaus r. sav., Avižienių sen., Avižienių k., Gegliškių g. 5A (Sklypo kad. Nr. 4103/0200:5705), statybos projektas.

Brėžinio pavadinimas **Pjuvis 1,2**

**M 1:100**

Užsakovas V. K.

Projekto Nr.	Objekto Nr.	Projekto etapas	Projekto dalis.Brėžinio Nr.	Laida	Lapas	Lapų
L39	-	PP	A.4.1			



1 2 3 4 5 6

A

A

B

B

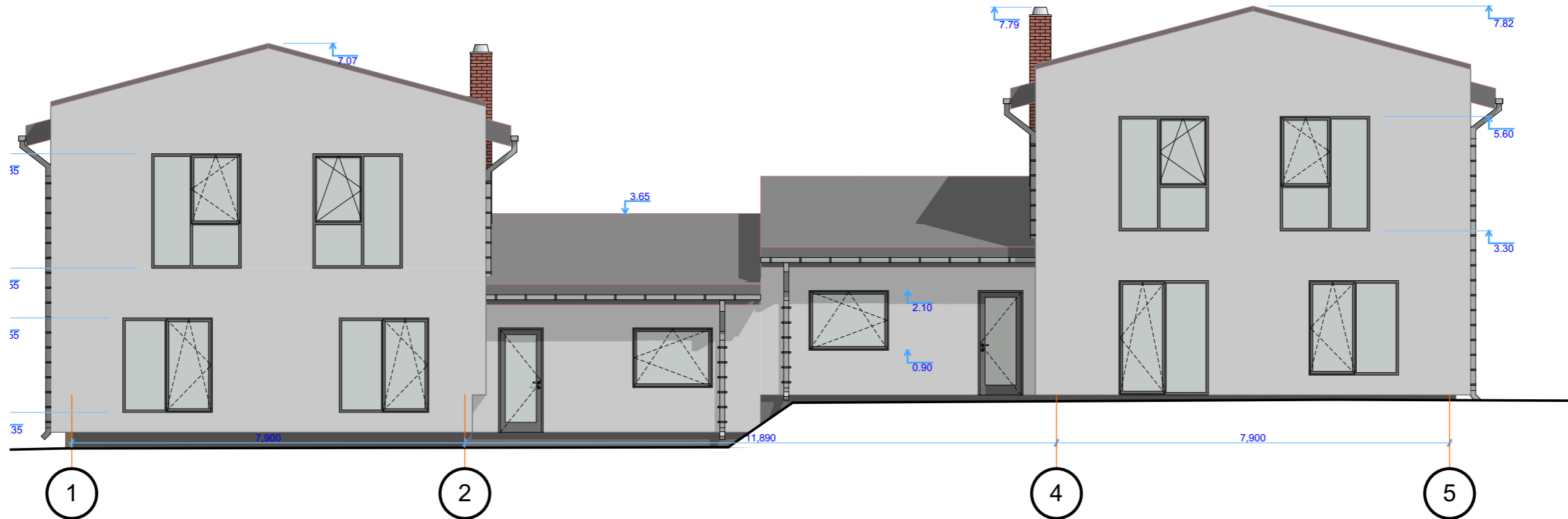

C

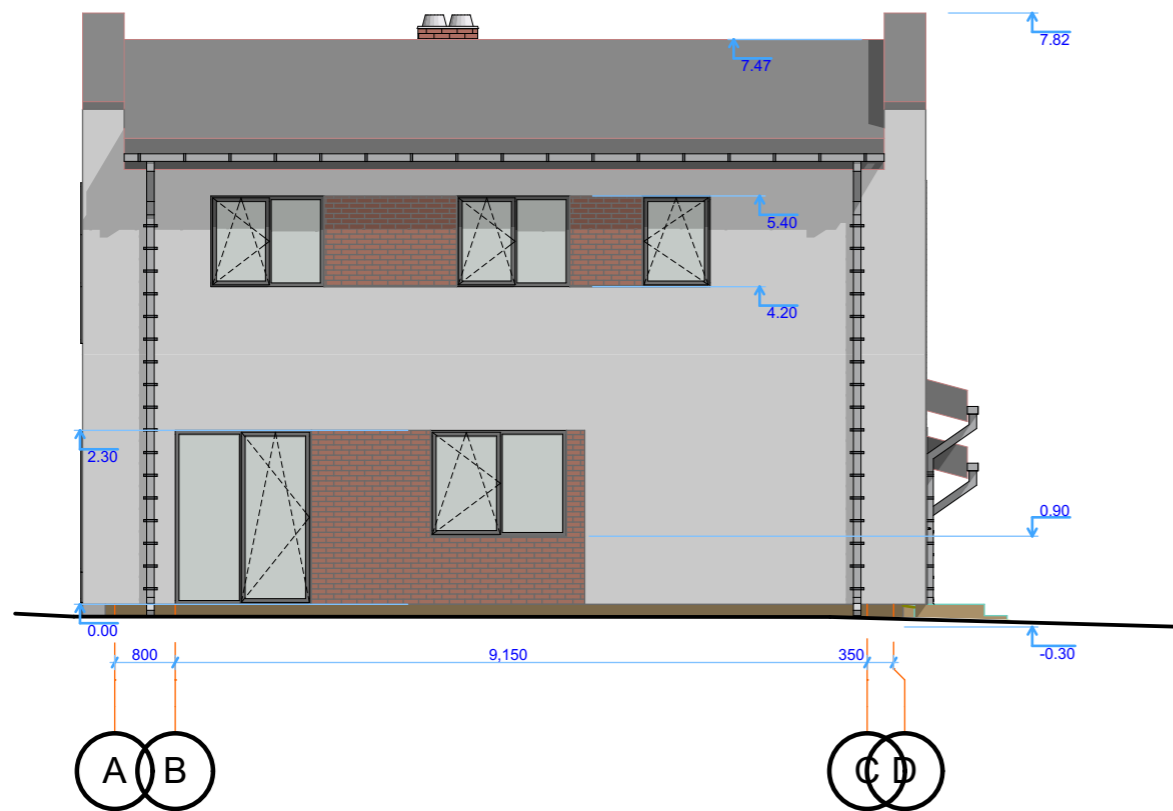

D

Pastato konstrukcija: Pamatai poliniai grežtiniai, sienos blokelių, stogas medinės konstrukcijos dengtas skarda

Laida	Data	Keitimų pavadinimas (priežastis)		
Atestato Nr.	UAB "Axis linea" j.m k. 304437566 Tel . 865020020 el. p. axislinea1@gmail.com			
A 1997	Arch. PV	L. Blauzdavičius	e.parašas	10/30/2018
BK022582	Arch.	P.Zdanavičiūtė	e.parašas	10/30/2018
				10/30/2018

Užsakovas

V. K.

Apdailos lentelė	
Žymėjimas	Apdaila
	Fasadinis tinkas
	Fasadinis klinkeris
	Cokolio tinkas RAL 7006
	Stogo danga RAL 7006

Projekto pavadinimas Gyvenamosios paskirties (dvių butų) pastato (6,2), Vilniaus r. sav., Avižienių sen., Avižienių k., Gegliškių g. 5A (Sklypo kad. Nr. 4103/0200:5705), statybos projektas.

Objekto Nr. ir pavadinimas -L39 Gyvenamosios paskirties (dvių butų) pastato (6,2), Vilniaus r. sav., Avižienių sen., Avižienių k., Gegliškių g. 5A (Sklypo kad. Nr. 4103/0200:5705), statybos projektas.

Brėžinio pavadinimas **Fasadas TA 1-5, A-D**  
**M 1:100**

Projekto Nr.	Objekto Nr.	Projekto etapas	Projekto dalis.Brėžinio Nr.	Laida	Lapas	Lapų
L39	-	PP	A.4.2			

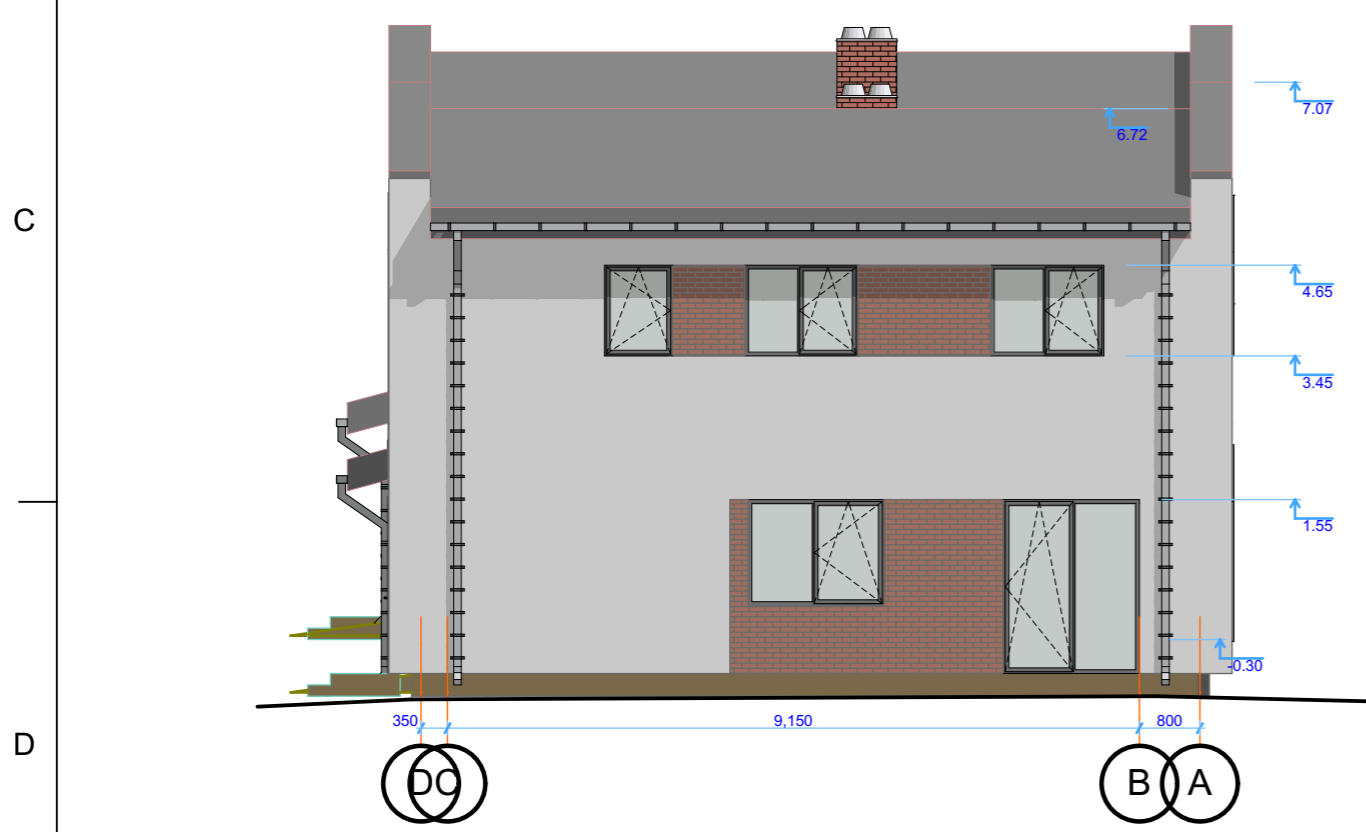
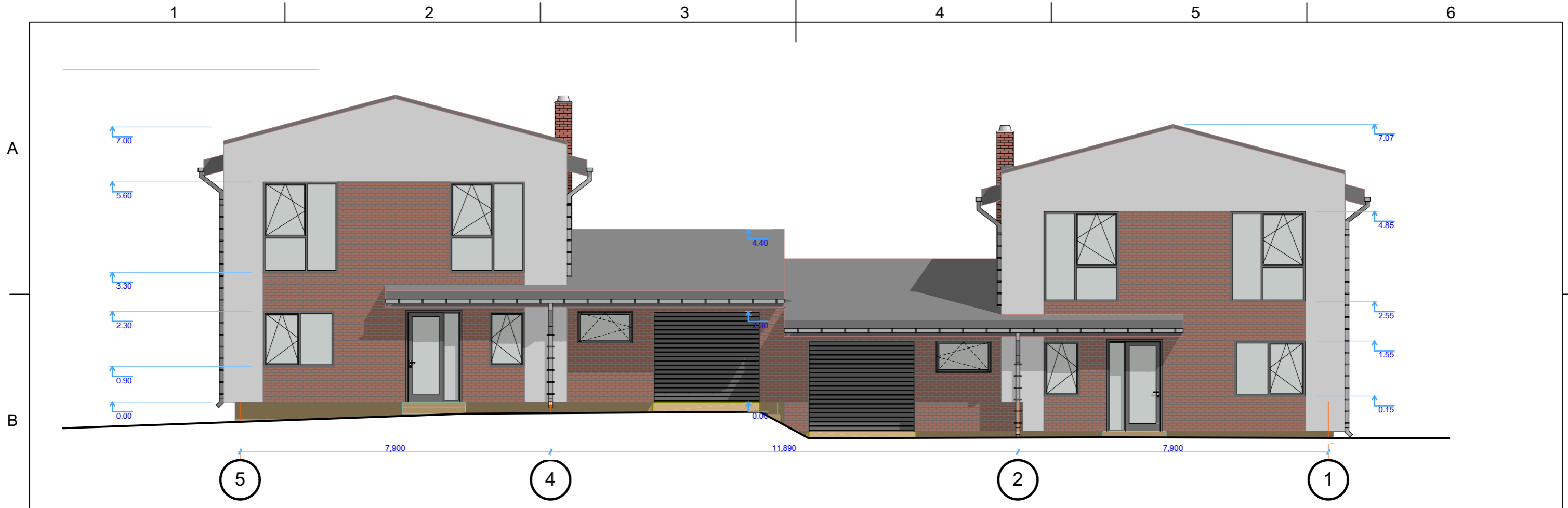

Pastato konstrukcija: Pamatai poliniai grežtiniai, sienos blokelių, stogas medinės konstrukcijos dengtas skarda

Laida	Data	Keitimų pavadinimas (priežastis)		
Atestato Nr.	UAB "Axis linea" jm k. 304437566 Tel . 865020020 el. p. axislinea1@gmail.com			
A 1997	Arch. PV	L. Blauzdavičius	e.parašas	10/30/2018
BK022582	Arch.	P.Zdanavičiūtė	e.parašas	10/30/2018
				10/30/2018

Užsakovas  
V. K.

Apdailos lentelė	
Žymėjimas	Apdaila
	Fasadinis tinkas
	Fasadinis klinkeris
	Cokolio tinkas RAL 7006
	Stogo danga RAL 7006

Projekto pavadinimas Gyvenamosios paskirties (dviejų butų) pastato (6,2), Vilniaus r. sav., Avižienių sen., Avižienių k., Gegliškių g. 5A (Sklypo kad. Nr. 4103/0200:5705), statybos projektas.

Objekto Nr. ir pavadinimas -L39 Gyvenamosios paskirties (dviejų butų) pastato (6,2), Vilniaus r. sav., Avižienių sen., Avižienių k., Gegliškių g. 5A (Sklypo kad. Nr. 4103/0200:5705), statybos projektas.

**Fasadas TA 5-1, A-D**  
**M 1:100**

Projekto Nr.	Objekto Nr.	Projekto etapas	Projekto dalis.Brėžinio Nr.	Laida	Lapas	Lapų
L39	-	PP	A.4.3			



A



B



A

B

C



D



Pastato konstrukcija: Pamatai poliniai grežtiniai, sienos blokelių, stogas medinės konstrukcijos dengtas skarda

Laida	Data	Keitimų pavadinimas (priežastis)			Projekto pavadinimas	
Atestato Nr.	UAB "Axis linea" įm k. 304437566 Tel . 865020020 el. p. axislinea1@gmail.com			Gyvenamosios paskirties (dvių butų) pastato (6,2), Vilniaus r. sav., Avižienių sen., Avižienių k., Gegliškių g. 5A (Sklypo kad. Nr. 4103/0200:5705), statybos projektas.		
					Objekto Nr. ir pavadinimas	
A 1997	Arch. PV	L. Blauzdavičius	e.parašas	10/30/2018	-L39 Gyvenamosios paskirties (dvių butų) pastato (6,2), Vilniaus r. sav., Avižienių sen., Avižienių k., Gegliškių g. 5A (Sklypo kad. Nr. 4103/0200:5705), statybos projektas.	
BK022582	Arch.	P.Zdanavičiūtė	e.parašas	10/30/2018	Brėžinio pavadinimas <b>3D Vizualizacija</b>	
				10/30/2018		
Užsakovas					<b>M</b>	
V. K.						
Projekto Nr.	Objekto Nr.	Projekto etapas	Projekto dalis.Brėžinio Nr.	Laida	Lapas	Lapų
L39	-	PP	A.4.4			