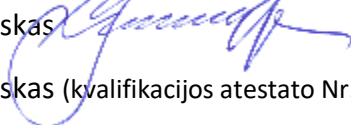
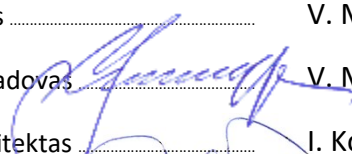

Byla Nr. 0

Projekto pavadinimas:	Laikino modulinio pastato - bibliotekos su vaikų dienos centru Jono Noreikos g. 48, Šukionių k., Lygumų sen., Pakruojo r. sav., statybos projektas
Statybos vieta:	Pakruojo r. sav., Lygumų sen., Šukionių k., Jono Noreikos g. 48, sklypo kadastro Nr. 6578/0001:516
Užsakovas:	Pakruojo rajono savivaldybės administracija (juridinio asmens kodas 288733050) Kęstučio g. 4, LT-83152 Pakruojis
Statytojas:	Pakruojo rajono savivaldybės administracija (juridinio asmens kodas 288733050) Kęstučio g. 4, LT-83152 Pakruojis
Projekto Nr.:	AD-22-174
Statybos rūšis:	nauja statyba
Statinio kategorija:	neypatingasis statinys
Statinio paskirtis:	kultūros paskirties pastatas
Projekto etapas:	techninis darbo projektas
Dalis:	projektiniai pasiūlymai - PP
Byla:	bylos sudėties žiniaraštis, bendrieji rodikliai, aiškinamasis raštas, brėžiniai, vizualizacija, privalomieji priedai

Direktorius V. Mikalauskas 

Projekto vadovas  V. Mikalauskas (kvalifikacijos atestato Nr. A 470)

PDV - architektas I. Kojelienė (kvalifikacijos atestato Nr. A 1746)

Vilnius, 2022 m.

**Laikino modulinio pastato - bibliotekos su vaikų dienos centru
Jono Noreikos g. 48, Šukionių k., Lygumų sen., Pakruojo r. sav., statybos projektas**

Projektinių pasiūlymų (PP) bylos dokumentų žiniaraštis

Tekstinių dokumentų žiniaraštis

Dokumento žymuo	Lapų sk.	Laida	Dokumento pavadinimas	Pastabos (puslapio Nr.)
	1	0	Antraštinis lapas	1
AD-22-174-TDP-PP.BDŽ	1	0	PP bylos dokumentų žiniaraštis	2
AD-22-174-TDP-PP.BSR	2	0	Bendrieji statinio rodikliai	3, 4
AD-22-174-TDP-PP.AR	19	0	Aiškinamasis raštas	5 - 23

Brėžinių žiniaraštis

Brėžinio žymuo	Lapo Nr.	Lapų	Laida	Brėžinio pavadinimas	Pastabos (puslapio Nr.)
AD-22-174-TDP-PP-SP-01	1	1	0	Situacijos schema	24
AD-22-174-TDP-PP-SP-02	1	1	0	Sklypo planas M 1:500	25
AD-22-174-TDP-PP-SA-01	1	1	0	Pirmo aukšto planas M 1:100	26
AD-22-174-TDP-PP-SA-02	1	1	0	Pirmo aukšto planas su baldų išdėstymu M 1:100	27
AD-22-174-TDP-PP-SA-03	1	1	0	Stogo planas M 1:100	28
AD-22-174-TDP-PP-SA-04	1	1	0	Pjūvis 1 - 1 M 1:100	29
AD-22-174-TDP-PP-SA-05	1	1	0	Fasadai tarp ašių 1 - 6, A - B, 6 - 1 ir B - A M 1:100	30
AD-22-174-TDP-PP-viz	1	1	0	Vizualizacija	31

Priedamų dokumentų žiniaraštis

Eil. Nr.	Dokumento žymuo	Lapų sk.	Dokumento pavadinimas	Pastabos (puslapio Nr.)
1.		1	Projektinių pasiūlymų rengimo užduotis	32
2.		1	Sklypo (teritorijos) topografinė nuotrauka	33
3.		5	Nekilnojamojo turto registro duomenų bazės išrašas (2022.08.19 registro Nr. 40/104795) apie įregistruotą žemės sklypą, kurio kadastro Nr. 6578/0001:516, bei kitą nekilnojamąjį turtą (pastatus, statinius) šiame sklype Pakruojo r. sav., Lygumų sen., Šukionių k., Jono Noreikos g. 48, bei žemės sklypo planas	34 - 38
4.		1	Pakruojo rajono savivaldybės administracijos direktoriaus 2022.09.06. įsakymo Nr. AV-566 kopija	39

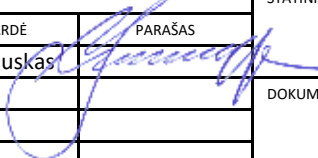
0	2022-09-14	Statybą leidžiančiam dokumentui gauti ir / ar konkursui		
LAIDA	IŠLEIDIMO DATA	LAIDOS STATUSAS IR IŠLEIDIMO PRIEŽASTIS (JEI TAIKOMA)		
Projektuotojas:		STATINIO PROJEKTO PAVADINIMAS:		
 UAB „Archidomus“ Neuzmirštuolių g. 1 - 9, LT-04124 Vilnius telefonas: +370 698 87423 el. paštas: archidomus.lt@gmail.com		Laikino modulinio pastato - bibliotekos su vaikų dienos centru Jono Noreikos g. 48, Šukionių k., Lygumų sen., Pakruojo r. sav., statybos projektas		
		STATINIO NUMERIS IR PAVADINIMAS:		
KVAL.DOK.NR.	PAREIGOS	VARDAS, PAVARDĖ	PARAŠAS	kultūros paskirties pastatas (p. 7.10.)
A 470	PV	Vaidas Mikalauskas		
DOKUMENTO PAVADINIMAS:				LAIDA
Projektinių pasiūlymų (PP) bylos turinys				0
LT	UŽSAKOVAS:	Pakruojo raj. savivald. administracija	DOKUMENTO ŽYMUO:	LAPAS LAPŲ
	STATYTOJAS:	Pakruojo raj. savivald. administracija	AD-22-174-TDP-PP.BDŽ	1 1

**Laikino modulinio pastato - bibliotekos su vaikų dienos centru
Jono Noreikos g. 48, Šukionių k., Lygumų sen., Pakruojo r. sav., statybos projektas**

BENDRIEJI STATINIO RODIKLIAI

Pavadinimas	Mato vienetas	Kiekis	Pastabos
I. SKLYPAS			
1. sklypo plotas	m ²	3 217	
2. sklypo užstatymo intensyvumas	%	7,55	
3. sklypo užstatymo tankis	%	9,20	
4. statiniais užimamas žemės plotas	m ²	296	esamais statiniais užimamas plotas - 159 m ² ; laikinu modulinio pastatu užimamas plotas - 137 m ²
II. PASTATAI			
kultūros paskirties pastatas (7.10.) - biblioteka su vaikų dienos centru			
1. Pastato paskirties rodikliai (darbuotojų / lankytojų skaičius)	-	2 / 18	
2. Pastato bendrasis plotas*	m ²	120,50	
3. Pastato naudingasis plotas*	m ²	120,50	
4. Pastato pagrindinis plotas*	m ²	109,31	
5. Pastato pagalbinis plotas*	m ²	11,19	
6. Pastato tūris*	m ³	468	
7. Aukštų skaičius*	vnt.	1	
8. Pastato aukštis*	m	3,80	
9. Energinio naudingumo klasė**		nenustatoma	
10. Pastato (patalpų) akustinio komforto sąlygų klasė		C	
11. Statinio atsparumo ugniai laipsnis		III	
12. Kiti papildomi pastato rodikliai:			
12.1. atitvarų šilumos perdavimo koeficientai:			
12.1.1. sienų	W/m ² ·K	0,35	
12.1.2. langų / durų	W/m ² ·K	1,40	
12.1.3. denginio	W/m ² ·K	0,23	
12.2. pastatu (gaminu) užimtas žemės plotas	m ²	137	
III. SUSISIEKIMO KOMUNIKACIJOS			
		-	esamos komunikacijos
IV. INŽINERINIAI TINKLAI			
4. inžinerinių tinklų ilgis*			
4.1. vandentiekio	m		
4.2. buitinių nuotekų	m		
4.3. elektros	m		
5. vamzdžio skesmuo (tik vamzdynams)			
5.1. vandentiekio	mm		

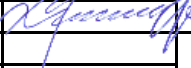
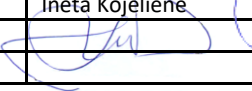
0	2022-09-14	Statybą leidžiančiam dokumentui gauti ir / ar konkursui	
LAIDA	IŠLEIDIMO DATA	LAIDOS STATUSAS IR IŠLEIDIMO PRIEŽASTIS (JEI TAIKOMA)	
Projektuotojas :		STATINIO PROJEKTO PAVADINIMAS:	
 <p align="center">UAB „Archidomus“ Neužmirštuolių g. 1 - 9, LT-04124 Vilnius telefonas: +370 698 87423 el. paštas: archidomus.lt@gmail.com</p>		Laikino modulinio pastato - bibliotekos su vaikų dienos centru Jono Noreikos g. 48, Šukionių k., Lygumų sen., Pakruojo r. sav., statybos projektas	
		STATINIO NUMERIS IR PAVADINIMAS:	
		kultūros paskirties pastatas (p. 7.10.)	
KVAL.DOK.NR.	PAREIGOS	VARDAS, PAVARDĖ	PARAŠAS
A 470	PV	Vaidas Mikalauskas	
A 1746	PDV	Ineta Kojelienė	
		DOKUMENTO PAVADINIMAS:	
		Bendrieji statinių rodikliai	
		LAPAS	
		0	
LT	UŽSAKOVAS:	Pakruojo raj. savivald. administracija	DOKUMENTO ŽYMUO:
	STATYTOJAS:	Pakruojo raj. savivald. administracija	AD-22-174-TDP-PP.BSR
		LAPAS	LAPŲ
		1	2

5.2. buitinių nuotekų	mm		
6. elektros tinklų laidininkų skaičius ir skerspjūvis	vnt., mm ²		

* - Žvaigždute pažymėti rodikliai apskaičiuojami vadovaujantis Nekilnojamojo turto kadastrinių matavimų ir kadastro duomenų surinkimo taisyklėmis, kurias tvirtina Lietuvos Respublikos žemės ūkio ministras. Baigus statybą ir atlikus kadastrinius matavimus šie rodikliai gali turėti neesminių nukrypimų.

** - vadovaujantis STR 2.01.02:2016 „Pastatų energinio naudingumo projektavimas ir sertifikavimas“ nuostatomis, „Šis statybos techninis reglamentas (toliau - Reglamentas) taikomas projektuojant šildomų gyvenamųjų ir negyvenamųjų pastatų (jų dalių) energinį naudingumą, atliekant pastatų energinio naudingumo sertifikavimą, skaičiuojant pastatų (jų dalių) šildymo sistemos šilumos šaltinio projektinę galią, išskyrus ... laikinių pastatų, skirtų naudoti ne ilgiau kaip 2 metus;

Dokumento žymuo	Lapas	Lapų	Laida
AD-22-174-TDP-PP.BSR	2	2	0

**Laikino modulinio pastato - bibliotekos su vaikų dienos centru
Jono Noreikos g. 48, Šukionių k., Lygumų sen., Pakruojo r. sav., statybos projektas**

Projektinių pasiūlymų (PP) aiškinamasis raštas

Projekto pavadinimas: Laikino modulinio pastato - bibliotekos su vaikų dienos centru Jono Noreikos g. 48, Šukionių k., Lygumų sen., Pakruojo r. sav., statybos projektas.

Statybos vieta: Pakruojo r. sav., Lygumų sen., Šukionių k., Jono Noreikos g. 48, sklypo kadastro Nr. 6578/0001:516.

Užsakovas: Pakruojo rajono savivaldybės administracija (įm.k. 288733050); Kęstučio g. 4, LT-83152 Pakruojis.

Statytojas: Pakruojo rajono savivaldybės administracija (įm.k. 288733050); Kęstučio g. 4, LT-83152 Pakruojis.

Statybos rūšis: nauja statyba.

Pastato paskirtis: kultūros paskirties pastatas (STR 1.01.03:2017 „Statinių klasifikavimas“ p. 7.10).

Statinio kategorija: neypatingasis statinys.

Projekto Nr. AD-22-174

Projekto vadovas: Vaidas Mikalauskas (PV kvalifikacijos atestatas Nr. A 470, išduotas 2015.08.28, galioja neterminuotai).

1. statybos techninio darbo projekto projektinių pasiūlymų etapo rengimo pagrindas

1.1. statybos techninio darbo projekto projektinių pasiūlymų etapo rengimo dokumentai:

- Pakruojo rajono savivaldybės administracijos 2022 m. liepos 1 d. Viešųjų pirkimų komisijos posėdžio protokolu Nr. 2 patvirtintų *Atvirojo konkurso būdu vykdomo supaprastinto viešojo modulinio statinių nuomos paslaugų pirkimo* priedai - Techninė užduotis ir specifikacijos;
- Nekilnojamojo turto registro duomenų bazės išrašas (2022.08.19 registro Nr. 40/104795) apie įregistruotą žemės sklypą, kurio kadastro Nr. 6578/0001:516, bei kitą nekilnojamąjį turtą (pastatus, statinius) šiame sklype Pakruojo r. sav., Lygumų sen., Šukionių k., Jono Noreikos g. 48;
- žemės sklypo, kurio kadastro Nr. 6578/0001:516, Pakruojo r. sav., Lygumų sen., Šukionių k., Jono Noreikos g. 48, koordinuotų matavimų planas;
- Pakruojo rajono savivaldybės administracijos direktoriaus 2022.09.06 įsakymas Nr. AV-566 „Dėl žemės sklypo (kadastro Nr. 6578/0001:516), esančio Jono Noreikos g. 48, Šukionių k., Lygumų sen., Pakruojo r. sav., naudojimo būdo pakeitimo“;
- Šukionių kaimo bendruomenės 2022.09.12 Sutikimas Nr. 1 dėl Statytojo teisių perleidimo Pakruojo rajono savivaldybės administracijai;
- 2022.09.13 suderinta / patvirtinta Projektinių pasiūlymų rengimo užduotis.

1.2. teritorinio planavimo dokumentai:

- Pakruojo rajono savivaldybės teritorijos bendrasis planas, patvirtintas Pakruojo rajono savivaldybės tarybos 2008.09.25 sprendimu Nr.T-291 (Pakruojo rajono savivaldybės tarybos 2018.09.27 sprendimo Nr. T-229 redakcija).

1.3. pagrindiniai normatyviniai dokumentai, kuriais vadovaujantis rengiamas techninio darbo projekto projektinių pasiūlymų etapas:

0	2022-09-14	Statybą leidžiančiam dokumentui gauti ir / ar konkursui		
LAIDA	IŠLEIDIMO DATA	LAIDOS STATUSAS IR IŠLEIDIMO PRIEŽASTIS (JEI TAIKOMA)		
Projektuotojas:		STATINIO PROJEKTO PAVADINIMAS:		
 UAB „Archidomus“ Neuzmirštuolių g. 1 - 9, LT-04124 Vilnius telefonas: +370 698 87423 el. paštas: archidomus.lt@gmail.com		Laikino modulinio pastato - bibliotekos su vaikų dienos centru Jono Noreikos g. 48, Šukionių k., Lygumų sen., Pakruojo r. sav., statybos projektas		
		STATINIO NUMERIS IR PAVADINIMAS:		
		kultūros paskirties pastatas (p. 7.10.)		
KVAL.DOK.NR.	PARAŠAS	DOKUMENTO PAVADINIMAS:		LAIDA
A 470	PV	Vaidas Mikalauskas	Projektinių pasiūlymų (PP) aiškinamasis raštas	
A 1746	PDV	Ineta Kojelienė	0	
LT	STATYTOJAS:	Pakruojo raj. savivaldybės administracija	DOKUMENTO ŽYMUO:	LAPAS
	UŽSAKOVAS:	Pakruojo raj. savivaldybės administracija	AD-22-174-TDP-PP.AR	LAPŲ
				1
				19

- Lietuvos Respublikos Architektūros įstatymas Nr. XIII-425 *(galiojanti aktuali suvestinė redakcija nuo 2021.11.01)*
- Lietuvos Respublikos Statybos įstatymas Nr. I-1240 *(galiojanti aktuali suvestinė redakcija nuo 2022.05.07 iki 2022.05.31)*
- Lietuvos Respublikos Teritorijų planavimo įstatymas Nr. I-1120 *(galiojanti aktuali suvestinė redakcija nuo 2022.05.01)*
- Lietuvos Respublikos Specialiųjų žemės naudojimo sąlygų įstatymas Nr. XIII-2166 *(galiojanti aktuali suvestinė redakcija nuo 2021.12.01)*
- Lietuvos Respublikos Priešgaisrinės saugos įstatymas Nr. IX-1225 *(galiojanti aktuali suvestinė redakcija nuo 2019.01.01)*
- STR 1.01.02:2016 „Normatyviniai statybos techniniai dokumentai“ *(galiojanti aktuali suvestinė redakcija nuo 2016.10.12)*
- STR 1.01.03:2017 „Statinių klasifikavimas“ *(galiojanti aktuali suvestinė redakcija nuo 2020.06.16)*
- STR 1.01.04:2015 „Statybos produktų, neturinčių darniųjų techninių specifikacijų, eksploatacinių savybių pastovumo vertinimas, tikrinimas ir deklaravimas. Bandymų laboratorijų ir sertifikavimo įstaigų paskyrimas. Nacionaliniai techniniai įvertinimai ir techninio vertinimo įstaigų paskyrimas ir paskelbimas“ *(galiojanti aktuali suvestinė redakcija nuo 2022.05.19)*
- STR 1.01.08:2002 „Statinio statybos rūšys“ *(galiojanti aktuali suvestinė redakcija nuo 2018.06.21)*
- STR 1.02.01:2017 „Statybos dalyvių atestavimo ir teisės pripažinimo tvarkos aprašas“ *(galiojanti aktuali suvestinė redakcija nuo 2022.05.01)*
- STR 1.03.01:2016 „Statybiniai tyrimai. Statinio avarija“ *(galiojanti aktuali suvestinė redakcija nuo 2017.04.20)*
- STR 1.04.02:2011 „Inžineriniai geologiniai ir geotechniniai tyrimai“ *(galiojanti aktuali suvestinė redakcija nuo 2022.01.01)*
- STR 1.04.04:2017 „Statinio projektavimas, projekto ekspertizė“ *(galiojanti aktuali suvestinė redakcija nuo 2022.05.02)*
- STR 1.05.01:2017 „Statybą leidžiantys dokumentai. Statybos užbaigimas. Statybos sustabdymas. Savavališkos statybos padarinių šalinimas. Statybos pagal neteisėtai išduotą statybą leidžiantį dokumentą padarinių šalinimas“ *(galiojanti aktuali suvestinė redakcija nuo 2022.05.01 iki 2022.10.31)*
- STR 1.06.01:2016 „Statybos darbai. Statinio statybos priežiūra“ *(galiojanti aktuali suvestinė redakcija nuo 2021.11.01)*
- STR 1.07.03:2017 „Statinių techninės ir naudojimo priežiūros tvarka. Naujų nekilnojamojo turto kadastro objektų formavimo tvarka“ *(galiojanti aktuali suvestinė redakcija nuo 2022.05.01)*
- STR 1.12.06:2002 „Statinio naudojimo paskirtis ir gyvavimo trukmė“ *(galiojanti aktuali suvestinė redakcija nuo 2003.01.30)*
- STR 2.01.01(1):2005 „Esminiai statinio reikalavimai. Mechaninis atsparumas ir pastovumas“
- STR 2.01.01(2):1999 „Esminiai statinio reikalavimai. Gaisrinė sauga“ *(galiojanti aktuali suvestinė redakcija nuo 2002.10.05)*
- STR 2.01.01(3):1999 „Esminiai statinio reikalavimai. Higiena, sveikata, aplinkos apsauga“ *(galiojanti aktuali suvestinė redakcija nuo 2002.11.09)*
- STR 2.01.01(4):2008 „Esminis statinio reikalavimas. Naudojimo sauga“
- STR 2.01.01(5):2008 „Esminis statinio reikalavimas. Apsauga nuo triukšmo“
- STR 2.01.01(6):2008 „Esminis statinio reikalavimas. Energijos taupymas ir šilumos išsaugojimas“
- STR 2.01.02:2016 „Pastatų energinio naudingumo projektavimas ir sertifikavimas“ *(galiojanti aktuali suvestinė redakcija nuo 2020.09.29)*
- STR 2.01.06:2009 „Statinių apsauga nuo žaibo. Išorinė statinių apsauga nuo žaibo“
- STR 2.01.07:2003 „Pastatų vidaus ir išorės aplinkos apsauga nuo triukšmo“ *(galiojanti aktuali suvestinė redakcija nuo 2018.08.01)*
- STR 2.02.02:2004 „Visuomeninės paskirties statiniai“ *(galiojanti aktuali suvestinė redakcija nuo 2022.02.25)*
- STR 2.03.01:2019 „Statinių prieinamumas“
- STR 2.04.01:2018 „Pastatų atitvaros. Sienos, stogai, langai ir išorinės jėgimo durys“ *(galiojanti aktuali suvestinė redakcija nuo 2022.01.01)*
- STR 2.05.03:2003 „Statybinių konstrukcijų projektavimo pagrindai“ *(galiojanti aktuali suvestinė redakcija nuo 2013.07.19)*
- STR 2.05.04:2003 „Poveikiai ir apkrovos“ *(galiojanti aktuali suvestinė redakcija nuo 2006.02.12)*
- STR 2.05.07:2005 „Medinių konstrukcijų projektavimas“
- STR 2.05.08: 2005 „Plieninių konstrukcijų projektavimas. Pagrindinės nuostatos“ *(galiojanti aktuali*

Dokumento žymuo	Lapas	Lapų	Laida
AD-22-174-TDP-PP.AR	2	19	0

suvestinė redakcija nuo 2007.12.19)

- STR 2.05.13:2004 „Statinių konstrukcijos. Grindys“
- STR 2.06.04:2014 „Gatvės ir vietinės reikšmės keliai. Bendrieji reikalavimai“ *(galiojanti aktuali suvestinė redakcija nuo 2022.03.11)*
- STR 2.07.01:2003 „Vandentiekis ir nuotekų šalintuvas. Pastato inžinerinės sistemos. Lauko inžineriniai tinklai“ *(galiojanti aktuali suvestinė redakcija nuo 2009.04.01)*
- STR 2.09.02:2005 „Šildymas, vėdinimas ir oro kondicionavimas“ *(galiojanti aktuali suvestinė redakcija nuo 2015.03.27)*
- HN 18:2007 „Viešojo naudojimo kompiuterinių tinklų prieigos taškai: sveikatos saugos reikalavimai“ *(galiojanti aktuali suvestinė redakcija nuo 2012.09.12)*
- HN 24:2003 „Geriamojo vandens saugos ir kokybės reikalavimai“ *(galiojanti aktuali suvestinė redakcija nuo 2021.11.01)*
- HN 33:2011 „Triukšmo ribiniai dydžiai gyvenamuosiuose ir visuomeninės paskirties pastatuose bei jų aplinkoje“
- HN 35:2007 „Didžiausia leidžiama cheminių medžiagų (teršalų) koncentracija gyvenamosios aplinkos ore“ *(galiojanti aktuali suvestinė redakcija nuo 2016.05.01)*
- HN 42:2009 „Gyvenamųjų ir visuomeninių pastatų patalpų mikroklimatas“
- HN 50:2003 „Visą žmogaus kūną veikianti vibracija: didžiausi leidžiami dydžiai ir matavimo reikalavimai gyvenamuosiuose bei visuomeniniuose pastatuose“ *(galiojanti aktuali suvestinė redakcija nuo 2017.05.01)*
- HN 51:2003 „Visą žmogaus kūną veikianti vibracija: didžiausi leidžiami dydžiai matavimo reikalavimai darbo vietose“ *(galiojanti aktuali suvestinė redakcija nuo 2017.05.01)*
- HN 60:2004 „Pavojingų cheminių medžiagų didžiausios leidžiamos koncentracijos dirvožemyje“ *(galiojanti aktuali suvestinė redakcija nuo 2016.05.01)*
- HN 98:2014 „Natūralus ir dirbtinis darbo vietų apšvietimas. Apšvietos mažiausios ribinės vertės ir bendrieji matavimo reikalavimai“ *(galiojanti aktuali suvestinė redakcija nuo 2014.11.01)*
- HN 121:2010 „Kvapo koncentracijos ribinė vertė gyvenamosios aplinkos ore“ *(galiojanti aktuali suvestinė redakcija nuo 2020.06.18 iki 2023.12.31)*
- HN 131:2015 „Vaikų žaidimų aikštelės ir patalpos. Bendrieji sveikatos saugos reikalavimai“ *(galiojanti suvestinė redakcija nuo 2018.10.24)*
- LR Vyriausybės 2003.04.24 nutarimu Nr. 501 patvirtinti „Buities, sanitarinių ir higienos patalpų įrengimo reikalavimai“ *(galiojanti aktuali suvestinė redakcija nuo 2018.05.01 iki 2023.10.31)*
- Atskirųjų rekreacinės paskirties želdynų plotų normų ir Priklausomųjų želdynų normų (plotų) nustatymo tvarkos aprašai *(patvirtinti Lietuvos Respublikos aplinkos ministro 2007.12.21 įsakymu Nr. D1-694) (galiojanti aktuali suvestinė redakcija nuo 2022.05.28)*
- Aplinkos oro užterštumo normos *(patvirtintos Lietuvos Respublikos aplinkos ministro ir Lietuvos Respublikos sveikatos apsaugos ministro 2001 m. gruodžio 11 d. įsakymu Nr. 591/640 (Lietuvos Respublikos aplinkos ministro ir Lietuvos Respublikos sveikatos apsaugos ministro 2010 m. liepos 7 d. įsakymo Nr. D1-585/V-611 redakcija))*
- LR aplinkos ministro ir LR sveikatos apsaugos ministro 2007.06.11 įsakymas Nr. D1-329/V-469 „Dėl teršalų, kurių kiekis aplinkos ore ribojamas pagal Europos Sąjungos kriterijus, sąrašo ir teršalų, kurių kiekis aplinkos ore ribojamas pagal nacionalinius kriterijus, sąrašo ir ribinių aplinkos oro užterštumo verčių patvirtinimo“
- Gaisrinės saugos pagrindiniai reikalavimai, patvirtinti Priešgaisrinės apsaugos ir gelbėjimo departamento prie LR vidaus reikalų ministerijos direktoriaus 2010.12.07 įsakymu Nr. 1-338 *(galiojanti aktuali suvestinė redakcija nuo 2022.01.01)*.
- Bendrosios priešgaisrinės saugos taisyklės, patvirtintos Priešgaisrinės apsaugos ir gelbėjimo departamento prie LR vidaus reikalų ministerijos direktoriaus 2018.11.07 įsakymu Nr. 1-388 *(galiojanti aktuali suvestinė redakcija nuo 2022.05.01)*.
- Visuomeninių pastatų gaisrinės saugos taisyklės, patvirtintos Priešgaisrinės apsaugos ir gelbėjimo departamento prie LR vidaus reikalų ministerijos direktoriaus 2011.01.17 įsakymu Nr. 1-14 *(galiojanti aktuali suvestinė redakcija nuo 2021.10.28)*.
- Nekilnojamojo turto objektų kadastrinių matavimų ir kadastro duomenų surinkimo bei tikslinimo taisyklės, patvirtintos LR Žemės ūkio ministro 2002.12.30 įsakymu Nr. 522 *(galiojanti aktuali suvestinė redakcija nuo 2022.04.28)*.
- Europos Parlamento ir Tarybos reglamentas (ES) Nr.305/2011 (priimtas 2011.03.09).
- LST 1516:2015 „Statinio projektavimas. Bendrieji įforminimo reikalavimai“.

Dokumento žymuo	Lapas	Lapų	Laida
AD-22-174-TDP-PP.AR	3	19	0

2. Statybos vieta ir žemės sklypo apibūdinimas

Sklypas, kuriame numatoma pastatyti laikiną modulinį pastatą, yra Pakruojo rajono savivaldybės Lygumų seniūnijos, Šukionių kaime (pietvakarinėje jo pusėje), prie Jono Noreikos gatvės (prie rajoninio kelio Nr. 2920 Šukioniai - Dargužiai - Degučiai). Šis sklypas nuosavybės teise priklauso Šukionių kaimo bendruomenei (į.a.k. 300075162).

Aprašomo sklypo gretimybės: sklypas yra Šukionių kaimo pakraštyje. Nors vizualiai atrodytų, kad pietrytine kraštine sklypas turėtų ribotis su namų valdos sklypu, tačiau pagal www.regia.lt duomenis sklypą iš pietrytinės, pietvakarinės iš šiaurės vakarų pusių riboja pakankamai didelio žemės sklypo masyvas, kuris neįregistruotas NT registre (t.y. sklypas neturi unikalaus numerio). Šiaurės rytinėje pusėje sklypas ribojasi su Jono Noreikos gatve, kuri Šukionių kaimo ribose yra rajoninio kelio Nr. 2920 Šukioniai - Dargužiai - Degučiai atkarpa.

Klimatinės sąlygos. Pagal Lietuvos Respublikos statybinės klimatologijos normatyvus, Pakruojo rajone skaičiavimai atliekami pagal Šiaulių rajono klimatologinius duomenis. Šukionių kaimas yra prie pat Pakruojo ir Šiaulių rajonų ribos, vos 7 km nuo rajonų ribos, arba vos 25 km atstumu nuo Šiaulių miesto centro.

Informacija apie klimatinis ir geologinius duomenis gauta iš Lietuvos geologijos tarnybos elektroninių paslaugų tinklalapio <https://www.lgt.lt/epaslaugos/elpaslauga> bei iš RSN 156-94 „Statybinė klimatologija“.

Klimatinės sąlygos. Pagal RSN 156-94 „Statybinė klimatologija“ duomenis Pakruojo rajone yra sekančios klimatinės sąlygos:

- vidutinė metinė oro temperatūra + 6,0°C;
- absoliutus oro temperatūros maksimumas + 34,3°C;
- šildymo sezono vidutinė lauko oro temperatūra - 0,3°C;
- absoliutus oro temperatūros minimumas - 36,4°C;
- šalčiausios paros vidutinė oro temperatūra - 27°C (92 % integralinis pasikartojimas);
- šalčiausio penkiadienio vidutinė oro temperatūra - 22°C (92 % integralinis pasikartojimas);
- santykinis oro metinis drėgnumas 80 %;
- vidutinis kritulių kiekis per metus 600 mm;
- maksimalus paros kritulių kiekis 63,1 mm;
- vyraujančių stipriausių vėjų kryptys: sausio mėn. -PV, P, PR, V; liepos mėn. - V, PV, ŠV, P;
- vidutinis metinis vėjo greitis - 3,2 m/s;
- skaičiuojamasis vėjo greitis prie žemės paviršiaus (H = 10 m), galimas vieną kartą per 50 metų - 29 m/s;
- maksimalus dirvožemio įšalimo gylis - (galimas 1 kartą per 50 metų) 115 cm;
(galimas 1 kartą per 10 metų) 83 cm;
- dirvožemio tipas - velėninis - jaurinis silpnai nujaurėjęs priemolio - priemolio.

Pagal STR 2.05.04:2003 „Poveikiai ir apkrovos“ Pakruojo rajonas priskiriamas I-jam vėjo apkrovos rajonui su pagrindine atskaitine vėjo greičio reikšme 24 m/s.

Pagal STR 2.05.04:2003 „Poveikiai ir apkrovos“ Pakruojo rajonas priskiriamas I-jam sniego apkrovos rajonui su sniego antžeminės apkrovos charakteristine reikšme 1,2 kN/m².

Inžinerinės geologinės sklypo sąlygos. Žemės paviršiaus altitudės kinta nuo 87,50 m (rytinė sklypo dalis (rytinis „kampas“)) iki 84,98 m (vakarinė sklypo dalis (vakarinis „kampas“)).

Pagal atliktus sklypo geodezinius - topografinius darbus, matyti, kad sklypo dalyje, kur bus statomas modulinis pastatas - biblioteka su vaikų dienos centrus, paviršius nežymiai žemėja vakarų kryptimi; vidutinė altitudė nuo + 86,23 m iki + 85,67 m (apie 0,56 cm per 17,50 metrų).

Duomenys apie žemės sklypą iš Nekilnojamo turto registro duomenų bazės.

Žemės sklypo adresas: Pakruojo r. sav., Lygumų sen., Šukionių k., Jono Noreikos g. 48, sklypo kadastro Nr. 6578/0001:516.

Pagrindinė naudojimo paskirtis: kita.

Žemės sklypo naudojimo būdas: komercinės paskirties objektų teritorijos (*Pakruojo rajono savivaldybės administracijos direktoriaus 2022.09.06 įsakymu Nr. AV-566 sklypo naudojimo būdas iš „komercinės paskirties objektų teritorijos“ pakeistas į „visuomeninės paskirties teritorijos“*).

Žemės sklypo plotas: 0,3217 ha.

Žemės ūkio naudmenų plotas: 0,2744 ha;

iš jo: ariamos žemės plotas: 0,2744 ha.

Užstatyta teritorija: 0,0473 ha.

Specialiosios naudojimo sąlygos:

- Kelių apsaugos zonos, plotas - 0,1048 ha (LR Specialiųjų žemės naudojimo sąlygų įstatymo Nr. XIII-2166 III skyriaus antrojo skirsnio 17 - 19 straipsniai);

Dokumento žymuo	Lapas	Lapų	Laida
AD-22-174-TDP-PP.AR	4	19	0

- Elektros tinklų apsaugos zonos, plotas - 0,0056 ha (LR Specialiųjų žemės naudojimo sąlygų įstatymo Nr. XIII-2166 III skyriaus ketvirtąjo skirsnio 23 - 25 straipsniai);
- Elektroninių ryšių tinklų elektroninių ryšių infrastruktūros apsaugos zonos, plotas - 0,0187 ha (LR Specialiųjų žemės naudojimo sąlygų įstatymo Nr. XIII-2166 III skyriaus vienuoliktojo skirsnio 44 - 46 straipsniai);
- Paviršinių vandens telkinių apsaugos zonos, plotas - 0,1432 ha (LR Specialiųjų žemės naudojimo sąlygų įstatymo Nr. XIII-2166 VI skyriaus septintojo skirsnio 99 straipsnis);
- Paviršinių vandens telkinių pakrantės apsaugos juostos, plotas - 0,1432 ha (LR Specialiųjų žemės naudojimo sąlygų įstatymo Nr. XIII-2166 VI skyriaus aštuntojo skirsnio 100 straipsnis) *.

Servitutai: nėra.

Nuosavybė.

Savininkas (nuosavybės teisė): Šukionių kaimo bendruomenė (juridinio asmens kodas 300075162). Plotas - 0,3217 ha (2012.08.23 Pirkimo - pardavimo sutartis Nr. 2801).

Pastebėjimas / patikslinimas:

* - pakrantės apsaugos juostų dydis / plotis nustatomas vadovaujantis Lietuvos respublikos Aplinkos ministro 2001 m. lapkričio 7 d. įsakymu Nr. 540 patvirtintu Paviršinių vandens telkinių apsaugos zonų ir pakrančių apsaugos juostų nustatymo tvarkos aprašu (aktuali galiojanti suvestinė redakcija nuo 2022.06.23 iki 2022.12.31).

Šio aprašo II skyriaus 5 punkte nurodyta - „**Apsaugos juostos išorinė riba turi būti nutolusi nuo pakrantės šlaito, o kai pakrantės šlaito nėra, - nuo kranto linijos tokiu atstumu (atstumas matuojamas teritorijos projekcijoje):**

5.1. *prie ilgesnių kaip 10 km upių ir ant tokių upių įrengtų tvenkinių bei prie ežerų ir tvenkinių, kurių plotas didesnis kaip 0,5 ha, dirbtinių nepratekamų paviršinių vandens telkinių, kurių plotas didesnis kaip 2 ha:*

5.1.1. *kai pakrantės žemės paviršiaus vidutinis nuolydžio/polinkio kampas iki 5° - 5 m;*

5.1.2. *kai pakrantės žemės paviršiaus vidutinis nuolydžio/polinkio kampas nuo 5° iki 10° - 10 m;*

5.1.3. *kai pakrantės žemės paviršiaus vidutinis nuolydžio/polinkio kampas 10° ir didesnis - 25 m;*

5.2. *prie 10 km ir trumpesnių upių, ežerų ir tvenkinių, kurių plotas ne didesnis kaip 0,5 ha, dirbtinių nepratekamų paviršinių vandens telkinių, kurių plotas 0,1 - 2 ha, bei prie visų kanalų - du kartus mažesniu atstumu nei nurodyta 5.1.1 - 5.1.3 punktuose;*

5.3. *prie valstybiniuose parkuose, draustiniuose arba biosferos rezervatuose esančių paviršinių vandens telkinių - du kartus didesniu atstumu nei nurodyta 5.1 - 5.2 punktuose;*

5.4. *kai su paviršiniu vandens telkiniu ribojasi pelkė, Apsaugos juosta nustatoma 5 metrų atstumu nuo pelkės išorinės ribos.“.*

Šio aprašo III skyriaus 9 punkte nurodyta - „**Apsaugos zonų išorinė riba nuo kranto linijos turi būti nutolusi tokiu atstumu (atstumas matuojamas teritorijos projekcijoje):**

9.1. *prie Nemuno, Neries bei prie ežerų ir tvenkinių, kurių plotas didesnis kaip 200 ha, - 500 m, išskyrus išimtis, nustatytas Tvarkos aprašo 11 punkte;*

9.2. *prie 9.1 punkte nenurodytų ilgesnių kaip 50 km upių ir ant tokių upių įrengtų tvenkinių bei prie ežerų ir tvenkinių, kurių plotas 10 - 200 ha, - 200 m, išskyrus išimtis, nustatytas šio Tvarkos aprašo 11 punkte;*

9.3. *prie 50 km ir trumpesnių upių ir ant tokių upių įrengtų tvenkinių bei prie ežerų ir tvenkinių, kurių plotas mažesnis kaip 10 ha, bet didesnis kaip 0,5 ha, taip pat prie dirbtinių nepratekamų paviršinių vandens telkinių, kurių plotas didesnis kaip 2 ha - 100 m, išskyrus išimtis, nustatytas šio Tvarkos aprašo 11 punkte.*

10. *Prie ežerų ir tvenkinių, kurių plotas ne didesnis kaip 0,5 ha, dirbtinių nepratekamų paviršinių vandens telkinių, kurių plotas ne didesnis kaip 2 ha, išskyrus rekultivuotus į vandens telkinius karjerus, ir prie visų kanalų - Apsaugos zonų plotis lygus pagal Tvarkos aprašo II skyriaus nuostatas tokiems paviršiniams vandens telkiniams nustatomų Apsaugos juostų pločiui.*

11. *Miško žemėje prie 10 km ir trumpesnių upių, ežerų ir tvenkinių, kurių plotas mažesnis kaip 50 ha, miestų ir miestelių teritorijose prie visų paviršinių vandens telkinių, taip pat rekultivuotų į vandens telkinius karjerų - Apsaugos zonų plotis lygus pagal šio Tvarkos aprašo II skyriaus nuostatas tokiems paviršiniams vandens telkiniams nustatomų Apsaugos juostų pločiui.“.*

Taigi, konkrečiu atveju Paviršinių vandens telkinių apsaugos zonas ir Paviršinių vandens telkinių pakrantės apsaugos juostas konkrečiame žemės sklype, kadastro Nr. 6578/0001:516, „sukuria“ **Vėzgės upelis**, kurio ilgis, pagal viešai skelbiamus duomenis, yra 34,1 km / 33,4 km. Pagal aukščiau paminėto Paviršinių vandens telkinių apsaugos zonų ir pakrančių apsaugos juostų nustatymo tvarkos aprašo nuostatas Vėzgės upelio apsaugos juosta maksimalia savo reikšme galėtų siekti 25 metrus, o apsaugos zona - 100 metrų.

Nekilnojamojo turto registro duomenų bazės išrašo (2022.08.19, Registro Nr. 40/104795) apie įregistruotą žemės sklypą, kurio kadastro Nr. 6578/0001:516, ir kitą nekilnojamąjį turtą (pastatus) šiame

Dokumento žymuo	Lapas	Lapų	Laida
AD-22-174-TDP-PP.AR	5	19	0

žemės sklype Jono Noreikos g. 48, Šukionių k., Lygumų sen., Pakruojo r. sav., 9.1. punkte yra klaidingai nurodytas Paviršinių vandens telkinių pakrantės apsaugos juostų apribojimas, nes pagal preliminarinius matavimus bet kurioje viešai prieinamoje topografinėje sistemoje atstumas nuo kranto linijos iki sklypo ribos yra apie 68 metrus ir daugiau. Todėl rekomenduotina tikslinti žemės sklypo kadastro duomenis, naikinant Paviršinių vandens telkinių pakrantės apsaugos juostos apribojimus ir tiksliai fiksuojant Paviršinių vandens telkinių apsaugos zonos plotį ir plotą.

Pagal LR Specialiųjų žemės naudojimo sąlygų įstatymo Nr. XIII-2166 (*aktuali galiojanti suvestinė redakcija nuo 2022.07.08*) VI skyriaus septintojo skirsnio 99 straipsnį:

„Paviršinių vandens telkinių apsaugos zonos draudžiama:

...

7) statyti pastatus natūraliuose šlaituose, kurių nuolydis didesnis kaip 15 laipsnių, išskyrus atvejus, kai:

a) sodybose ar buvusiose sodybose statomi sodybų pastatai;

b) inžinerinei infrastruktūrai būtini statiniai;

8) statyti pastatus mažesniu kaip 50 metrų atstumu iki paviršinių vandens telkinių pakrantės apsaugos juostos išorinės ribos, išskyrus atvejus, kai:

a) atstatomi identiški buvusios sodybos pastatai;

b) statomi pastatai miestuose, miesteliuose ir kaimų kompaktiškai užstatytose teritorijose, sodybose, savivaldybių ar jų dalių bendruosiuose planuose numatytoje urbanizuoti teritorijose kaime;

c) už paviršinių vandens telkinių pakrantės apsaugos juostos išorinės ribos statoma ne daugiau kaip viena ne didesnio kaip 25 kvadratinų metrų bendrojo ploto ir ne aukštesnė kaip 4,5 metro asmeninio naudojimo pirtis be rūšio sodyboje ar kitos paskirties žemės rekreacinių teritorijų naudojimo būdo žemės sklype;

d) statomi elingai, numatyti savivaldybės ar jos dalies bendrajame plane ir (ar) saugomos teritorijos specialiojo teritorijų planavimo dokumentuose nustatytoje rekreacijai skirtoje teritorijoje;

...“.

Kadangi, konkrečiu atveju numatomas laikinas modulinis pastatas statomas didesniu nei 50 metrų atstumu nuo paviršinio vandens telkinio pakrantės apsaugos juostos išorinės ribos bei Šukionių kaimo kompaktiškai užstatytoje teritorijoje (savivaldybės bendrajame plane pažymėtoje kaip urbanizuotoje teritorijoje), tai laikino modulio statinio statyba niekaip nepažeidžia konkrečių nurodytų specialiuųjų žemės naudojimo sąlygų.

Sklypas ekologiškai ir parazitologiškai neužterštas.

Želdiniai - sklype auga nepavojingi želdiniai (žolė (pieva) ir keletas dekoratyvinių krūmų).

Higieninė ir ekologinė situacija - sklypas yra šalia pagrindinės Šukionių kaimo „B“ kategorijos Jono Noreikos gatvės (prie rajoninio kelio Nr. 2920 Šukioniai - Dargužiai - Degučiai), kuri neturės neigiamos įtakos projektuojamam laikinam moduliniam kultūros paskirties pastatui. Sklype ir šalia jo vizualiai matomu atstumu radiotechninių objektų nėra. Į sklypą, pagal registruotus duomenis iš Nekilnojamo turto registro duomenų bazės, taršių objektų apsaugos zonos nepatenka.

Gretimybėse nėra tokio taršos šaltinio, kuris galėtų formuoti neigiamą įtaką esamai ir būsimai veiklai - Šukionių kaimo bendruomenės namams bei bibliotekai / vaikų dienos centrui.

3. Pastatai sklype, inžinerinės ir susiekimo komunikacijos

Sklype yra du pastatai (pagal Nekilnojamojo turto registro duomenų bazės išrašo (2022.08.19, Registro Nr. 40/104795) duomenis):

1. Pastatas - Bendruomenės namai (unikalus Nr. 6590-0017-7012, pažymėjimas plane 1C1p), pagrindinė naudojimo paskirtis - kultūros. Statybos pradžios metai - 1970 m., statybos pabaigos metai - 1970 m., aukštų skaičius - 1, bendras plotas - 98,20 kv.m, pagrindinis plotas - 86,23 kv.m, tūris - 391 kub.m, užstatytas plotas - 130 kv.m.

2. Pastatas - sandėlis (unikalus Nr. 6590-0017-7023, pažymėjimas plane 2I1p), pagrindinė naudojimo paskirtis - pagalbinio ūkio. Statybos pabaigos metai - 1900 m., aukštų skaičius - 1, tūris - 82 kub.m, užstatytas plotas - 29 kv.m.

Sklype esami pastatai (statiniai) yra aprūpinti pagrindinėmis inžinerinėmis sistemomis - elektra, ryšiais, vandeniu (vanduo tiekiamas centralizuotai), užtikrintas nuotekų šalinimas (įrengtas vietinis buitinių nuotekų biologinis valymo įrenginys), vietinis šilumos tiekimas.

Artimiausia gatvė - Jono Noreikos gatvė (rajoninis kelias Nr. 2920 Šukioniai - Dargužiai - Degučiai) šiaurės rytinėje sklypo pusėje. Įvažiavimas į teritoriją (sklypą) yra iš šios Jono Noreikos gatvės (rajoninio kelio Nr. 2920 Šukioniai - Dargužiai - Degučiai) šiaurės rytiniame / rytiniame sklypo kampe. Pėstieji į sklypą gali patekti iš tos pačios pusės (asfaltbetonio dangos pėsčiųjų takas įrengtas tarp sklypo bei Jono Noreikos gatvės).

Dokumento žymuo	Lapas	Lapų	Laida
AD-22-174-TDP-PP.AR	6	19	0

4. Teritorijai (sklypai) taikytini teritorijų planavimo dokumentais nustatyti reikalavimai, reglamentai ir kt.

Vadovaujantis Pakruojo rajono savivaldybės teritorijos bendrojo plano, patvirtinto Pakruojo rajono savivaldybės tarybos 2008.09.25 sprendimu Nr.T-291 (Pakruojo rajono savivaldybės tarybos 2018.09.27 sprendimo Nr. T-229 redakcija), sprendimais, sklypas, kuriame numatoma pastatyti laikiną kultūros paskirties modulinį pastatą, yra urbanizuotoje (konkrečiai - Šukionių kaimo) teritorijoje.

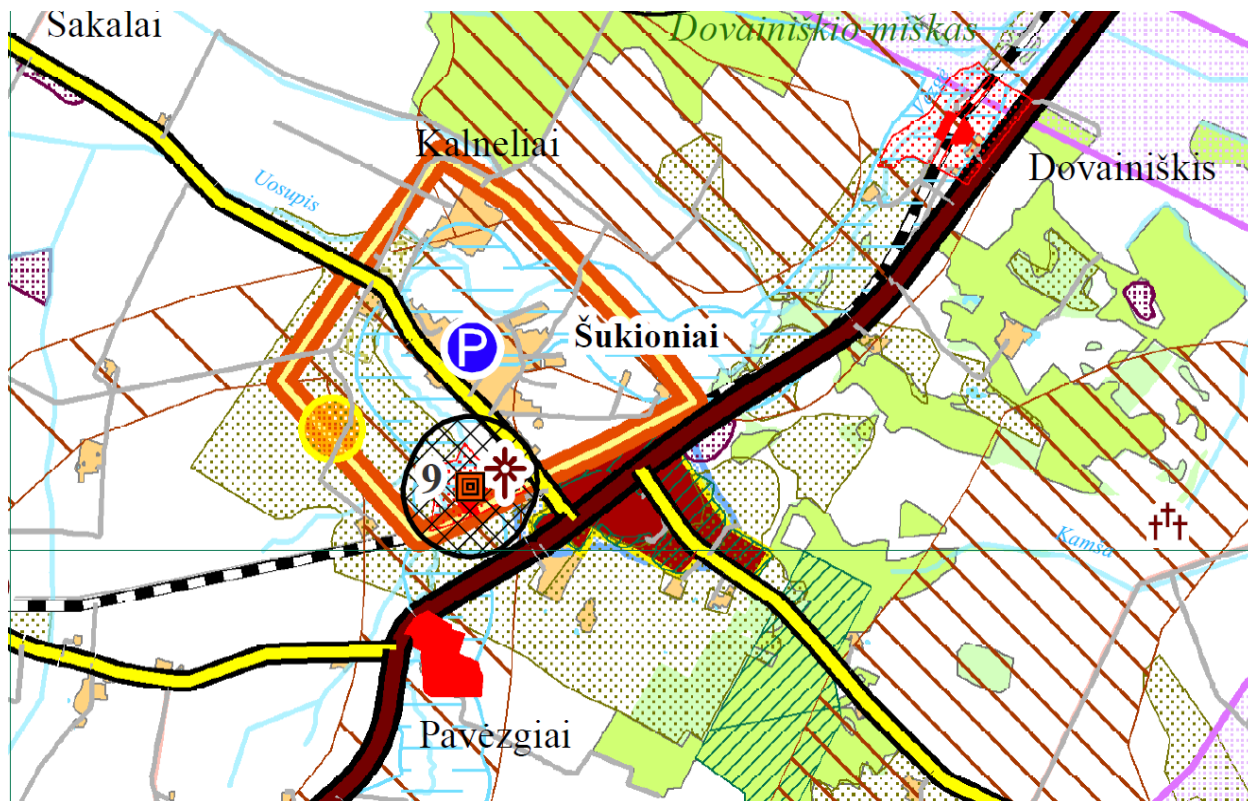

Ivertinus aukščiau minimo teritorijų planavimo dokumento sprendinius, nustatytus reglamentus, pastato statyba neprieštarauja esminiams (pagrindiniams) ir papildomiems šio planavimo dokumento sprendiniams.

Projektiniai sprendiniai

5. sklypo sutvarkymo (sklypo plano) dalis

Sklypo plano dalis parengta vadovaujantis aukščiau išvardintais (1.2. punktą) teisės aktais ir normatyviniais dokumentais.

Pažintiniai duomenys apie žemės sklypą pateikti šio aiškinamojo rašto 2-me punkte.

5.1. sklypo dalies paruošimas statybai ir pagrindiniai projektiniai sprendiniai

Vykdomi laikino kultūros paskirties modulio pastato statybos darbai bendrus viso sklypo tvarkymo sprendinius įtakos gana minimaliai. Šiuo metu viso sklypo gerbūvis yra pakankamai sutvarkytas.

Laikinas kultūros paskirties modulinis pastatas bus statomas šiaurės rytinėje sklypo pusėje, lygiagrečiai Jono Noreikos gatvei, apie 15 m nuo esamo Šukionių kaimo bendruomenės pastato. Šioje konkrečioje vietoje nėra jokių inžinerinių įrenginių (bet jie yra visai šalia užstatomo ploto), neauga jokie medžiai ar krūmai, kuriuos reikėtų šalinti. Žemės paviršius apaugęs žole. Pagal atliktus sklypo geodezinius - topografinius darbus, matyti, kad sklypo dalyje, kur bus statomas modulinis pastatas - biblioteka su vaikų dienos centrus, paviršius nežymiai žemėja vakarų kryptimi; vidutinė altitudė nuo + 86,23 m iki + 85,67 m (apie 0,56 cm per 17,50 metrų; pagal aukščių sistemą LAS07).

Modulio pastato atskiros dalys (gaminiai - moduliai) yra surinkti ir įrengti gamintojo patalpose, jie atvežami į vietą ir pastatomi konkrečioje sklypo vietoje ant parengtų medinės konstrukcijos pamato plokščių, išdėstytų ant išlyginto skaldos / žvyro pagrindo. Modulių apačia atitveriama medinėmis grindjuostėmis. Įrengimo vieta ištiriama pagal kontrolinių taškų sąrašą dėl šalčio poveikio, nusėdimo ir paviršinio / lietaus vandens nuvedimo.

Šukionių kaimo bendruomenės valdomo sklypo plotas - 3 217 kv.m, esamais statiniais užstatytas plotas sudaro 159 kv.m, o projektuojamu laikinu modulinio pastatu - 137 kv.m; viso užstatytas žemės plotas sudarys 296,00 kv.m arba tik 9,20 proc. nuo viso sklypo ploto.

Dokumento žymuo	Lapas	Lapų	Laida
AD-22-174-TDP-PP.AR	7	19	0

Sklype įrengiamos papildomos betoninių trinkelų dangos priėjimui nuo esamų šaligatvių iki modulinio statinio laiptelių ir pandusų.

Kiti žemės darbai susiję su elektros kabelio ir vandentiekio - nuotekų tinklų privedimais.

5.2. sklypo inžineriniai tinklai

Sklype yra buitinių nuotekų šalinimo (vietinis biologinis buitinių nuotekų valymo įrenginys), vandens tiekimo (UAB „Pakruojo vandentiekis“ valdomi centralizuoti vandens tiekimo tinklai), elektros ir ryšių tinklai.

Kadangi kultūros paskirties modulinis pastatas - biblioteka su vaikų dienos centru statomas laikinam terminui, analizuojama galimybė jį prijungti prie esamų sklype inžinerinių tinklų, kad po statinio demontavimo būtų kuo paprasčiau atjungti visus buvusius įvadus, atvadus.

5.3. sklypo aptvėrimas ir apželdinimas

Šiuo metu visas Šukionių kaimo bendruomenės valdomas sklypas neaptvertas.

Šiuo projektu kokie nors papildomi sklypo ar jos dalies aptvėrimo sprendiniai nerengiami, nes jie nebūtini.

Pakruojo rajono savivaldybės administracijos direktoriaus patvirtintoje Techninėje (projektavimo) užduotyje nėra pateikta jokių specialių ar papildomų reikalavimų sklypo tvarkymui.

Kadangi modulinis statinys statomas laikinam naudojimo terminui, kuriam pasibaigus jis turės būti išmontuotas ir išvežtas, sklypo tvarkymo darbai yra minimalūs - numatomas tik toks dangų tvarkymas, kuris privalomas užtikrinti laikino modulinio statinio pastatymą ir eksploataciją.

Šiuo metu esamame Šukionių kaimo bendruomenės valdomame sklype yra pakankamai žaliųjų plotų. Laikinas kultūros paskirties modulinis pastatas statomas ant esamos vejos, nenaikinant / nekertant vertingų medžių ar krūmų.

Vadovaujantis LR Aplinkos ministro 2007.12.21 įsakymu Nr. D1-694 patvirtintu Priklausomųjų želdynų (plotų) nustatymo tvarkos aprašo (*aktuali galiojanti suvestinė redakcija nuo 2022.05.28*) priedo 3.3. punktu, visuomeninės paskirties teritorijose, žemės sklypuose, skirtuose 3.1. ir 3.2. papunkčiuose nepaminėtiems pastatams visuomeninės paskirties teritorijose, mažiausias želdynams priskiriamas plotas nuo viso žemės sklypo ploto turi sudaryti 15 proc. Jei vertinant, kad statiniais užimtas plotas sudarys 296,00 kv.m arba tik 9,20 proc., o esamos ir planuojamos kietos dangos sudarys apie 218 kv.m arba tik 6,80 proc., tai želdynams priskiriamas plotas nuo viso žemės sklypo ploto sudarys 84,00 proc.

Šiuo projektu esami viso sklypo želdiniai nėra vertinami, jokių papildomų apželdinimų šiuo projektu nenumatoma.

Automobilių stovėjimo vietų poreikis nustatomas vadovaujantis STR 2.06.04:2014 „Gatvės ir vietinės reikšmės keliai. Bendrieji reikalavimai“ (*aktuali galiojanti suvestinė redakcija nuo 2022.03.11*) (XIII skyrius 30 lentelė, 8 punkto papunkčiai):

- 8.1. teatrai, konferencijų, koncertų salės, kino teatrai - 1 vieta 10 m² salės ploto;
- 8.2. muziejai, meno galerijos, parodų rūmai - 1 vieta 40 m² salės ploto;
- 8.3. bibliotekos - 1 vieta 40 m² salės ploto.

Kokia galėtų būti labai konkreti esamo Šukionių kaimo bendruomenės pastato paskirtis pagal aukščiau minimo reglamento aprašomas paskirtis yra labai sunku prilyginti; gal „artimiausia“ paskirtis - konferencijų, koncertų salės / patalpa. Tokiu atveju, jei esamo Šukionių kaimo bendruomenės pastato pagrindinis plotas sudaro 86,23 m², tai tikrai pakaktų 8 vietų (maždaug 1 vieta 10 m² ne nuo salės, o nuo pagrindinio ploto).

Moduliniame pastate numatoma 41,18 m² bibliotekos patalpa ir apie 28,41 m² vaikų dienos centro patalpa, kas viso susidarytų 69,32 m² salės ploto; tokiam statiniui pakaktų ir 2-jų automobilių stovėjimo vietų (1 vieta 40 m² salės ploto).

Tokiu atveju, pastačius laikiną kultūros paskirties modulinį pastatą, sklype esančioje trumpalaikio stovėjimo automobilių aikštelėje reikėtų 10-ies automobilių stovėjimo vietų. Šiuo metu Šukionių kaimo bendruomenės valdomo sklypo šiaurės rytinėje / rytinėje dalyje yra automobilių stovėjimo aikštelė, kuri būtų ir talpina apie 10 - 12 lengvųjų automobilių, kas pilnai tenkina visus reglamentais nustatytus poreikius.

Taigi, konkrečiu atveju pakankamas trumpalaikio stovėjimo vietų kiekis yra tiek sklype, tiek ir šalia jo, todėl jokie papildomi jų tvarkymo (rekonstravimo) sprendiniai šiuo projektu nerengiami ir jie nėra numatyti techninėje (projektavimo) užduotyje.

5.4. atliekų surinkimas ir tvarkymas

Susidarančios buitinės atliekos yra ir bus kaupiamos tam tikslui skirtose talpyklose (konteineriuose) ir periodiškai perduodamos utilizuoti nustatyta tvarka registruotiems atliekų tvarkytojams.

Aikštelė, kurioje jau dabar stovi konteineriai, yra su kieta, vandeniui nelaidžia danga ir pastoge, dengiančia konteinerius nuo kritulių, aptverta ne žemesniu kaip 1,20 m aukščio aptvaru iš trijų pusių. Ši vieta

Dokumento žymuo	Lapas	Lapų	Laida
AD-22-174-TDP-PP.AR	8	19	0

yra gretimose teritorijose (sklype, kuris nesuformuotas ir neįregistruotas NT registre), prie esamo įvažiavimo iš Jono Noreikos gatvės. Aikštelės paviršiaus nuolydis ne didesnis kaip 10 proc. Konteineriai yra su sandariai uždaromais dangčiais.

5.5. gaisrinės saugos sprendiniai

Sklype yra užtikrinti gaisrinės saugos reikalavimai, nes sklypas naudojamas visuomeninei paskirčiai.

Artimiausios valstybinės priešgaisrinės gelbėjimo tarnybos - tai Pakruojo priešgaisrinė gelbėjimo tarnyba, Statybininkų g. 4 A, Pakruojis, kuri yra maždaug 12,2 km atstumu; Radviliškio priešgaisrinė gelbėjimo tarnyba, Gedimino g. 9, Radviliškis, kuri yra maždaug 20,4 km atstumu; Šiaulių apskrities priešgaisrinė gelbėjimo valdyba, J. Basanavičiaus g. 89, Šiauliai, kuri yra maždaug 29,4 km atstumu bei Šiaulių APGV 2-oji komanda, Gaisrininkų g. 3, Šiauliai, kuri yra maždaug 29,3 km atstumu.

Visos šios tarnybos ir komandos turi pakankamai technikos ir įrangos bei personalo ir yra tinkamai aprūpintos ir parengtos galimiems incidentams objekte likviduoti (turima visa reikiama technika gaisrams gesinti bei gelbėjimo darbams atlikti).

Laikinas kultūros paskirties modulinis pastatas, vadovaujantis *Gaisrinės saugos pagrindinių reikalavimų (patvirtinti Priešgaisrinės apsaugos ir gelbėjimo departamento prie LR vidaus reikalų ministerijos direktoriaus 2010.12.07 įsakymu Nr. 1-338)* 3 priedo 1 lentelė, priskiriamas P.2.10 statinių grupei (*Kultūros pastatai kultūros tikslams (kino teatrai, kultūros namai, klubai, bibliotekos, archyvai, muziejai, parodų centrai, planetariumai, radijo ir televizijos pastatai ir kita).*

Modulinis pastatas, atsižvelgiant į jo gaisro apovos kategorijas ir jam statyti (pagaminti) panaudotų konstrukcijų elementų atsparumą ugniai, priskiriamas III atsparumo ugniai laipsniui.

Vadovaujantis *Gaisrinės saugos pagrindiniais reikalavimais* gaisro plitimas į gretimus pastatus ribojamas, užtikrinant saugius atstumus tarp pastatų lauko sienų (toliau - priešgaisrinis atstumas), nustatomus pagal 6 lentelę; pvz. tarp II-o ir III-o atsparumo ugniai laipsnio pastatų turi būti 10 metrų atstumas, o tarp III-io atsparumo ugniai pastatų turi būti 15 metrų atstumas.

Konkrečiu atveju pats mažiausias atstumas tarp numatomo pastatyti laikino kultūros paskirties modulinio pastato ir esamo Šukionių kaimo bendruomenės pastato pietryčių pusėje yra apie 13,60 metrų.

Vadovaujantis gaisrinės saugos pagrindinių reikalavimų 148 punktu numatytos visos galimybės gaisriniais automobiliams privažiuoti prie modulinio statinio:

- privažiuoti prie pastato, gaisro gesinimo šaltinio ir gaisrinio hidranto bus naudojamos motorizuoto susisiekimo gatvės ir keliai, įvairių tipų eismo zonos ir aikštės, atitinkančios teisės aktų nustatytus reikalavimus ir pritaikytos kelio dangos (Voveriškių kaimo gatvės, įrengti privažiuotai ir aikštelės);

- kelias privažiuoti prie pastato, kurių aukščiausio aukšto grindų altitudė mažesnė arba lygi 15 m, gali būti įrengiamas ne didesniu kaip 25 m atstumu iki pastatų (konkrečiai Jono Noreikos gatvė; atstumas iki pastato apie 21 - 22 m);

- keliai privažiuoti prie pastato gali būti įrengiami tik iš vienos išilginės pastato pusės, jei iš jos per kiekvieno aukšto langus ugniagesiai gelbėtojai automobiliais kopėčiomis ir (arba) automobiliais keltuvas, atsižvelgiant į jų technines galimybes, galės patekti į visas kiekvieno aukšto patalpas ir avarinius išėjimus (galimas sprendinys, nes pastatas vieno aukšto);

- kelių plotis yra ne mažesnis kaip 3,5 m, aukštis - ne mažesnis kaip 4,5 m;

- ties statiniais, kurių aukščiausio aukšto grindų altitudė mažesnė arba lygi 15 m, aklakelis turi baigtis ne mažesne kaip 12x12 m aikštele;

- tarp statinių ir kelių gaisrų gesinimo ir gelbėjimo automobiliams privažiuoti negali būti sodinami medžiai ar statomos kitos kliūtys;

- aikštelės ir keliai gaisrų gesinimo ir gelbėjimo automobiliams privažiuoti turi būti visada laisvi, tam užtikrinti būtina statyti specialius ženklus ir aptvarus (iki 20 cm aukščio).

Vadovaujantis Lauko gaisrinio vandentiekio tinklų ir statinių projektavimo ir įrengimo taisyklių (*patvirtintos Priešgaisrinės apsaugos ir gelbėjimo departamento prie VRM direktoriaus 2007.02.22 įsakymu Nr. 1-66; pakeitimai 2009.05.22 įsakymu Nr. 1-168 ir 2011.04.20 įsakymu Nr. 1-138; aktuali redakcija galioja nuo 2011.04.24) IV skyriaus 13 punktu vandens gaisrui gesinti tiekimo leidžiama nenumatyti laikiniems pastatams (13.7. papunktis).*

6. architektūros dalis

Architektūros dalis parengta, vadovaujantis aukščiau išvardintais (1.2. punktas) teisės aktais ir normatyviniais dokumentais.

Pažintiniai duomenys apie žemės sklypą pateikti šio aiškinamojo rašto 2-me punkte.

Dokumento žymuo	Lapas	Lapų	Laida
AD-22-174-TDP-PP.AR	9	19	0

6.1. pagrindiniai modulinį pastatų statybos sprendiniai

Pakruojo rajono savivaldybės administracijos direktoriaus patvirtintoje Techninėje (projektavimo) užduotyje nurodyta, kad „*Techniniame darbo projekte turi būti suprojektuotas modulinis daugiafunkcinis pastatas: Biblioteka su vaikų dienos centru. Planiniai patalpų sprendiniai pagal pridedamą schemą (priedas Nr. 2)*“.

Suprojektuotas laikinas kultūros paskirties modulinis pastatas iš tipinių gamykloje surinktų ir įrengtų modulių pagal atidirbtą montavimo ir laiko patikrintą sistemą bei bendrąją ilgametę statybos darbų praktiką (tai kas liečia darbus su tokio tipo statiniais), kuri plačiai taikoma kaimyninėse šiaurės šalyse (pvz: Švedijoje ir kt.). Atskiri moduliai yra karkasinės konstrukcijos apšiltinti mineraline vata su apdaila, langais, inžinerine vėdinimo - šildymo sistema ir visa kita, reikalinga pilnavertiškai pastatui funkcionuoti, sistema, gaminiai. Į statybos aikštelę atvežami gatavi moduliai, statomi į bloką(-us) pagal parengtą architektūrinės dalies planą. Į vieną eilę (tūrį) sujungiami keletas skirtingos komplektacijos, įrangos ir apstatymo prasme tipiniai moduliai.

Atsižvelgiant į patvirtintą Techninę (projektavimo) užduotį, vertinant numatomo statinio paskirtį ir gaminamus modulius, laikinas modulinis kultūros paskirties pastatas - biblioteka su vaikų dienos centru siūlomas montuoti iš penkių tipinių modulių. Vienas kraštinis modulis bus taip vadinamasis „*techninis modulis*“ (modulių kataloge nurodomas kaip CH0 tipo modulis (1 vnt.)). Jame yra įrengta techninė niša / vėdinimo kamera, san. mazgas žmonėms su negalia, dar vienas atskiras san. mazgas, sandėliukas valymo priemonėms ir kitam priežiūros inventoriui. Liekanti šio modulio laisvoji erdvė (apie 11,84 m²) naudojama kaip tambūras. Kiti keturi moduliai bus vienodos komplektacijos (modulių kataloge nurodomi kaip K tipo moduliai), pertvaromis su stiklu atidalinti į tris patalpas. Sumontavus tokius keturis modulius vieną šalia kito, vienoje koridoriaus pusėje gauname apie apie 41,18 m² bibliotekos erdvę. Kitoje koridoriaus pusėje, apjungus du modulius, gautume virtuvėlės / poilsio patalpos erdvę (apie 20,05 m²). Likusiuose jungiamuose kituose dviejuose moduluose nuspręsta demontuoti pertvaras tarp koridoriaus ir patalpelių, todėl gaunama didesnė, apie 28,41 m², erdvė, kurioje būtų vaikų dienos centras.

Modulių sujungimo ir patalpų išdėstymo sprendinius žiūr. architektūros (SA) dalies brėžiniuose.

Vieno modulio gabaritai: plotis - 2 980 mm, ilgis - 8 870 mm, aukštis - 3 445 mm.

Viso surinkto modulio svoris - nuo 4,5 t iki 9,0 t. Nuomos terminas - iki 2 metų.

Moduliai tarpusavyje montuojami pagal jau parengtus gamykloje tipinius detalizuotus montažinius mazgus ir detales ant iš anksto statybvietėje įrengtų atskirų surenkamų tipinių atramų. Specialiai pagrindas ir pamatai nerengiami, nes moduliai statomi laikinam terminui - 2 metams, todėl stengiamasi, kad būtų kuo mažiau įtakojamas sklypo gerbūvis, kad išvežus modulius būtų kuo mažesnės sąnaudos gerbūvio atkūrimui.

STR 2.02.02:2004 „*Visuomeninės paskirties statiniai*“ (aktuali galiojanti suvestinė redakcija nuo 2022.02.25) punktuose 245 - 247 nurodyta:

„245. Kiekviename visuomeninės paskirties statinio aukšte turi būti įrengiami tualetai. Vyrams ir moterims turi būti įrengiami atskiri tualetai, neatsižvelgiant į darbuotojų ar lankytojų skaičių. Kiekviename tualetu kambūre turi būti įrengiami praustuvai ir rankų džiovintuvas (arba įrenginys vienkartiniams rankšluosčiams). Tualetai gali būti ne toliau kaip 50 m nuo labiausiai nutolusios nuolatinės žmonių buvimo vietos (patalpos). Atviruose (stogu neuždengtuose) visuomeninės paskirties statiniuose šis mažiausias atstumas gali būti padidintas iki 100 m. Moterų asmeninės higienos kabinos (bidė arba higieniniai dušai) turi būti įrengiamos, jeigu Statinyje dirba (gyvena) daugiau kaip 14 moterų. Viešieji tualetai turi būti įrengiami vadovaujantis HN 55- 2001.

246. Vienos tualetu kabinos matmenys turi būti ne mažesni kaip 1,2 × 0,8 m², o kabinos su bidė - 1,8 × 1,2 m². Sanitarinių prietaisų skaičius bendruoju atveju, jeigu kitaip nenustatyta higienos normose, turi būti ne mažesnis kaip:

Įrenginio pavadinimas	Vyrų ne daugiau kaip	Moterų ne daugiau kaip
1 unitazas	18	12
1 pisuaras	18	-
1 bidė (higieninis dušas)	-	14

247. Kiekviename Statinio aukšte turi būti ne mažiau kaip vienas tualetas su atskiru įėjimu, pritaikytas žmonėms su negalia...“

Konkrečiu atveju, vertinant tiek statinio paskirtį, tiek jo pastatymo vietą ir numatomą naudojimo terminą (iki 2 metų) galima konstatuoti, kad dviejų sanitarinių mazgų statinyje pilnai pakanka. Pagal Pakruojo rajono savivaldybės administracijos pateiktus duomenis laikiname moduliname statinyje pastoviai dirbs daugiausia 2 darbuotojai(-os). Ir numatoma, kad vaikų dienos centre lankysis iki 15-os mokinių. Natūralu, kad mokiniai bus tiek berniukai, tiek ir mergaitės, todėl laikant, kad vyrų / moterų santykis bus apylygis, tai san. mazgų

Dokumento žymuo	Lapas	Lapų	Laida
AD-22-174-TDP-PP.AR	10	19	0

skaičius visiškai tenkina STR 2.02.02:2004 „Visuomeninės paskirties statiniai“ (aktuali galiojanti suvestinė redakcija nuo 2022.02.25) 246 punkto nuostatas.

Taip pat reikia pažymėti, kad laikinas kultūros paskirties modulinis pastatas statomas visiškai greta (apie 13,60 metrų atstumu) esamo Šukionių kaimo bendruomenės pastato, kuriame taip pat yra pakankamas kiekis sanitarinių mazgų tiek vyrams, tiek moterims.

Vertinant galimą lankytojų skaičių, galima konstatuoti, kad moduliniam statinyje tikrai pakanka vieno san. mazgo žmonėms su negalia, kuriuo gali naudotis ir visos moterys / mergaitės, juolab, kad modulinis pastatas statomas tik dviejų metų laikotarpiui, todėl jame įrenginėti perteklinį tualetų kiekį nėra jokios prasmės ir logikos.

Darboviečių įrengimo bendruosiuose nuostatuose (patvirtinti LR Socialinės apsaugos ir darbo ministro bei Sveikatos apsaugos ministro 1998.05.05 įsakymu Nr. 85/233; galiojanti aktuali redakcija nuo 2019.07.09) nurodyta, kad (papunktis 17.1.) „jei darbuotojai darbo metu privalo dėvėti darbo drabužius, darbovietėje turi būti įrengti persirengimo kambariai. Į persirengimo kambarius turi būti lengvai patenkama. Persirengimo kambariai turi atitikti Buities, sanitarinių ir higienos patalpų įrengimo reikalavimų apraše, patvirtintame Lietuvos Respublikos Vyriausybės 2003 m. balandžio 24 d. nutarimu Nr. 501 „Dėl Buities, sanitarinių ir higienos patalpų įrengimo reikalavimų aprašo patvirtinimo“ (toliau - Buities, sanitarinių ir higienos patalpų įrengimo reikalavimų aprašas), nustatytus reikalavimus“.

Tų pačių nuostatų papunktyje 33.2. nurodoma, kad „jei persirengimo kambariai pagal šiuo nuostatų 17.1 papunktį nereikalingi, kiekvienam darbuotojui turi būti įrengta vieta drabužiams laikyti“, o punkte 6 nurodoma, kad „šie nuostatai netaikomi laikinose ir kilnojamosiose darbo vietose“ (papunktis 6.3.).

Buities, sanitarinių ir higienos patalpų įrengimo reikalavimų aprašo (patvirtintas Lietuvos Respublikos Vyriausybės 2003.04.24 nutarimu Nr. 501; Lietuvos Respublikos Vyriausybės 2017.07.05 nutarimo Nr. 550 redakcija; galiojanti aktuali redakcija nuo 2018.05.01 iki 2023.10.31) II skyriaus 5 punktu, „įmonė gali neįrengti buities, sanitarinių ir higienos patalpų, jeigu laikantis Apraše nustatytų reikalavimų sudarytos galimybės užtikrinti darbuotojų asmeninę higieną, fiziologinius poreikius, poilsį kitomis priemonėmis (pavyzdžiui, įmonės, veikiančios visuomeninės paskirties pastate, darbuotojai gali naudotis bendrosiomis pastato buities, sanitarinėmis ir higienos patalpomis)“.

Atsižvelgiant į aukščiau paminėtų teisės aktų reikalavimus, konstatuojama, kad 2-jų darbuotojų (bibliotekos ir vaikų dienos centro) rūbams laikyti gali būti pastatyta atskira nedidelė spinta (patalpoje Nr. 9). Laikinas modulinis pastatas statomas (įrengiamas) veikiančio / eksploatuojamo pastato teritorijoje, kur atstumas iki pagrindinio pastato, kuriame yra sudarytos galimybės užtikrinti darbuotojų asmeninę higieną, fiziologinius poreikius ir poilsį, tėra apie 13,60 metrų.

STR 2.02.02:2004 „Visuomeninės paskirties statiniai“ (galiojanti aktuali suvestinė redakcija nuo 2022.02.25) 8-me punkte išdėstyta, kad „patalpų aukštis nuo grindų iki lubų turi būti ne mažesnis kaip 3 m, o pirtyse bei vandens ir kitokių procedūrų sveikatingumo kompleksuose - ne mažesnis kaip 3,3 m. Sveikatos priežiūros įstaigose patalpų aukštis priklauso nuo medicininiams įrenginiams sumontuoti reikalingo aukščio, bet ne mažesnis kaip 3 m. Patalpų aukštis gali būti mažesnis:

- 8.1. pagalbinėse patalpose, koridoriuose, bet ne mažesnis kaip 2,1 m;
- 8.2. rekonstruojamose ar remontuojamose patalpose, jeigu patalpų aukščio negalima padidinti, nekeičiant laikančiųjų konstrukcijų (tokiais atvejais turi būti atlikta specialioji higieninė ekspertizė);
- 8.3. statiniuose ir patalpose, kuriuose vienu metu gali būti ne daugiau kaip 50 žmonių, mažmeninės prekybos įmonėse, jeigu prekybos plotas ne didesnis kaip 125 m², bet ne mažesnis kaip 2,5 m;
- 8.4. viešbučių, paslaugų, poilsio, mokslo paskirties pastatų gyvenamosiose patalpose, bet ne mažesnis kaip 2,5 m; ...“

Projekte yra išaiškinta (išskaičiuota), kad patalpose bus ne daugiau kaip 20 žmonių (maksimalus galimas vaikų skaičius dienos centre būtų iki 15 vaikų, 2 bibliotekos / vaikų dienos centro darbuotojai(-os) ir galimi 2 - 3 bibliotekos lankytojai). Atitinkamai gali būti taikytina ši išimtis ir suprojektuotas patalpų aukštis 2,70 m atitinka taikytiną minimalų patalpų aukščio reikalavimą.

Bibliotekos fondas neviršys 200 tūkst. vienetų leidinių, todėl nekeliama jokie papildomi reikalavimai atskiroms oro tiekimo sistemoms saugyklose, skaityklose ir/ar mokymosi patalpose.

Virtuvėlė / poilsio patalpa (patalpa Nr. 6) nėra skirta maisto gamybai. Šioje patalpoje, tiek darbuotojai, tiek vaikų dienos centro lankytojai / mokiniai, galės suvalgyti savo iš namų įsidėtą maistą. Patalpoje gali būti pastatytas šaldytuvas, kad jame būtų galima laikinai pasidėti atsineštus „maisto daivinius“, taip pat būtų įrengta kriauklė, kad būtų galima nusiplauti vaisius ar išiplauti maisto įsipakavimo indelius. Taip pat gali būti pastatytas vienas ar du virduliai, kuriuose būtų galima užsivirinti vandens arbatai ar kavai. Bus spintelės su daugkartinio naudojimo indais - puodeliais, lėkštėmis, stalo įrankiais. Numatoma skatinti jaunimą, kad būtų

Dokumento žymuo	Lapas	Lapų	Laida
AD-22-174-TDP-PP.AR	11	19	0

atsisakoma vienkartinį indų naudojimo, o pvz. kiekvienas lankytojas galėtų indų spintelėse pasidėti savo „vardinį“ daugartinio naudojimo puodelį, lėkštę ar kt. indus / įrankius.

Bibliotekos patalpoje (patalpa Nr. 9) gali būti įrengta viena, o vaikų dienos centro patalpoje (patalpa Nr. 7) 2 - 4 darbo vietos su viešojo naudojimo kompiuterinių tinklų prieigos taškais. Šios darbo / prieigos vietos įrengiamos vadovaujantis *HN 18:2007 „Viešojo naudojimo kompiuterinių tinklų prieigos taškai: sveikatos saugos reikalavimai“ (galiojanti aktuali suvestinė redakcija nuo 2012.09.12)* nuostatomis ir reikalavimais.

Prie kompiuterinės įrangos, kuria naudosis nepilnamečiai, turės būti įdiegti laiko matavimo ir ribojimo įrenginiai arba programinė įranga. Naudojantis kompiuteriu nepilnametis asmuo gali ne ilgiau kaip 2 valandas per dieną, darant 15 min. pertrauką po valandos.

Vienai kompiuterizuotai vartotojo vietai turi būti skiriama ne mažiau kaip 6 m² bendro patalpos ploto, jei naudojami skystųjų kristalų monitoriai - 4,5 m² bendro ploto. Patalpų aukščio atitikimas aprašytas šiame aiškinamajame rašte aukščiau.

Prieigos taškų patalpose bus sudarytos sąlygos vartotojų viršutiniams drabužiams pakabinti. Numatoma, kad viršutinių rūbų spintelės bus įrengiamos tambūre ir koridoriuje.

Prieigos taškų patalpų grindų danga bus neslidi, lygi, be plyšių, lengvai valoma drėgnu būdu. Įėjimo, išorinių laiptų dangai bus naudojamos neslidžios medžiagos, taip pat bus atsižvelgta į vandens ar sniego buvimo ant jų paviršiaus galimybę.

Visose patalpose bus įrengtas dirbtinis apšvietimas:

- kompiuterizuotos vartotojo vietos stalo paviršiaus apšvieta - ne mažesnė kaip 300 lx ir ne didesnė kaip 500 lx;

- vaizduoklio apšvieta - ne mažesnė kaip 100 lx ir ne didesnė kaip 250 lx.

Patalpose, kuriose bus įrengtos kompiuterizuotos vartotojo vietos, bus įrengtos tokios šildymo, vėdinimo ir (ar) oro kondicionavimo sistemos, kad jose būtų galima palaikyti *HN 42:2009 „Gyvenamųjų ir visuomeninių pastatų patalpų mikroklimatas“* nustatytus mikroklimato parametrus.

Triukšmo lygis (garso lygis ar ekvivalentinis garso lygis) patalpose neviršys 50 dBA.

Vibracija atitiks *HN 50: 2003 „Visą žmogaus kūną veikianti vibracija: didžiausi leidžiami dydžiai ir matavimo reikalavimai gyvenamuosiuose bei visuomeniniuose pastatuose“* ir *HN 51: 2003 „Visą žmogaus kūną veikianti vibracija: didžiausi leidžiami dydžiai ir matavimo reikalavimai darbo vietose“* reikalavimus.

Kompiuterizuotos vartotojų vietos bus įrengtos taip, kad vartotojas galės laisvai prie jos prieiti, turės pakankamai erdvės darbo ir kitiems judesiams atlikti bei kūno padėčiai keisti. Stalas ir jo paviršius bus toks, kad būtų galima patogiai išdėstyti vaizduoklį, klaviatūrą ir kitus būtinus įrenginius. Stalo paviršius bus matinis.

Akcentuojama, kad draudžiama prie vieno vaizduoklio įrengti vartotojo vietą daugiau kaip vienam asmeniui.

Visi moduliai turi ir vieningą architektūrinę stilistiką, kuri nekeičiama.

Išorinės apdailos dangos - medinės dailylentės (jos papildomai apdorojamos antipireniniais tirpalais, ko pasekoje statybinis produktas yra ne žemesnės kaip D-s2, d1 degumo klasės). Fasada dažyti šviesiai pilka spalva. Parapeto (stogo krašto) briaunos ir piliastrai dažyti vidutine pilka spalva. Metaliniai komponentai iš karštai cinkuotos ir plastiku dengtos skardos, nudažyti mėlyna arba pilka spalva. Langai ir durys su gamykline lako danga pagal NCS 0502-Y/4050-R90B.

Langai ir lauko durys. Langai 1 200 × 1 200 mm, slankiojamieji, atveriamieji, su trigubais grūdinto stiklo paketais išoriniuose rėmuose pagal BBR. Mediniai rėmai su priežiūros nereikalaujančiais lakuotais aliuminio profiliais. Vadovaujantis *STR 2.02.02:2004 „Visuomeninės paskirties statiniai“ (galiojanti aktuali suvestinė redakcija nuo 2022.02.25)* 224 punktu „Langai ar kitos angos turi turėti aptvarus ar kitokias apsaugas nuo kritimo priemonės, jeigu tokių angų apačios aukštis nuo grindų yra mažesnis už tai Statinių grupei nurodytą aptvarų, turėklų ar baliustradų aukštį. Stiklinės durys, pertvaros ar vitrinos turi būti apsaugotos nuo galimo susidūrimo, įrengiant saugos priemones ar įspėjamuosius ženklus“.

Vadovaujantis *HN 18:2007 „Viešojo naudojimo kompiuterinių tinklų prieigos taškai: sveikatos saugos reikalavimai“ (galiojanti aktuali suvestinė redakcija nuo 2012.09.12)* 21 punktu „Ant langų turi būti įrengtos reguliuojamos žaliuzės ar kiti įrenginiai, kad prireikus būtų galima sumažinti dienos šviesos srautą. Draudžiama visiškai užtamsinti langus“.

Aliuminio rėmo durys, 1 200 × 2 100 mm, su trigubu grūdinto stiklo paketu išoriniame rėme. Įrengta spyra su svirtiniu mechanizmu, dieninis užraktas, traukiamoji rankena, stumiamoji plokštė.

Prie projektuojamų modulinį pastatų pristatomi tipiniai metalinių konstrukcijų laiptai su aikštelėmis ir pandusu, kuriuos kai baigsis pastatų naudojimo terminas būtų lengva demontuoti.

Laikanti laiptų platforma įrengiama iš metalinių sijų. Laiptų aikštelė įrengiama iš cinkuotų suvirintų - presuotų grotelių. Pandusas iš cinkuotų slydimą stabdančių / sulaikančių suvirintų - presuotų grotelių arba

Dokumento žymuo	Lapas	Lapų	Laida
AD-22-174-TDP-PP.AR	12	19	0

gali būti naudojamos profiliuotos platformų grotelės (pvz: „RUND“, „SERRATED“ ar kitokio tipo). Laiptų pakopos su kraštine apsaugančia nuo paslydimo. Turėklai - vamzdis $\varnothing 42,4$ mm. Metalinės atramos / statramsčiai remiamos į atraminę plokštę - betoninė šaligatvio plytelė, kuri įrengiama ant 20 cm sutankinto žvyro sluoksnio. Pagrindo sutankinimo coef. $k=0.95$. Laiptams atremti naudojama atraminė plokštė tik tuo atveju jei toje vietoje atramai atremti nėra kieto pagrindo (trinkelės, asfaltas ar kt.).

Visos metalinės konstrukcijos cinkuotos. Laiptų dalys sujungiamos varžtinėmis jungtimis. Visų sujungimų varžtai M8, M10, M12(4.6kl.) - cinkuoti.

Vadovaujantis STR 2.02.02:2004 „Visuomeninės paskirties statiniai“ (galiojanti aktuali suvestinė redakcija nuo 2022.02.25) 220 - 223 punktų nuostatomis:

„220. Žmonių judėjimo keliuose įrengiamų rampų (pandusų) išilginis nuolydis turi būti ne didesnis kaip 1:12 (8,3%), o stacionaraus gydymo įstaigose - 1:20, vienos ištininės juostos ilgis - ne didesnis kaip 9000 mm ir pakilimo aukštis - ne didesnis kaip 750 mm. Panduso juostos skersinis nuolydis neleidžiamas.

221. Aptvarų, turėklų, baliustradų aukštis turi būti ne mažesnis kaip:

221.1. laiptų maršų ir aikštelių - 0,90 m;

221.2. išorės laiptų maršų ir aikštelių - 1,20 m;

221.3. ikimokyklinio ugdymo įstaigose, bendrojo lavinimo ir internatinėse mokyklose (pirmosioms klasėms) - 1,20 m;

...

222. Ikimokyklinio ugdymo įstaigų pastatuose, bendrojo lavinimo mokyklose bei kitokios paskirties vaikų įstaigų pastatuose, kuriuose gali lankytis vaikai, neleidžiama įrengti aptvarų, turėklų, baliustradų su horizontaliu dalijimu, o vertikalaus dalijimo beklūtis tarpas turi būti ne didesnis kaip 0,10 m. Specialiojo vaikų ugdymo įstaigų pastatuose (akliems, silpnaregiams ir protiškai neįgaliems vaikams) turi būti įrengiami ištininiai arba tinklo turėklai.

223. Išoriniai laiptai ar jų dalys ir aikštelės turi turėti aptvarus, jeigu jų aukštis nuo žemės paviršiaus yra 0,45 m ir daugiau“.

6.2. konstrukcinė modulio schema, techniniai modulio parametrai

Kaip paminėta ne vienoje aiškinamojo rašto vietoje, modulinis pastatas - tai iš gamykloje surinktu (pastatytu) modulių sukomplektuotas jų kompleksas. Jokie modulių konstravimo darbai vietoje (sklype) nevykdomi; užsandinamos modulių jungimo vietos (siūlės) ir pristatomi metalinės konstrukcijos laipteliai / pandusai.

Žemiau pateikiamas pačio gamintojo vadovas - konstrukcinės schemos aprašymas.

Pamatai

Specialiai pagrindas ir pamatai nerengiami, nes moduliai statomi laikinam terminui - 2 metams, todėl stengiamasi, kad būtų kuo mažiau įtakojamas sklypo gerbūvis, kad išvežus modulius būtų kuo mažesnės sąnaudos gerbūvio atkūrimui. Tiesiog ant žemės įrengiamos lengvai surenkamos/išrenkamos specialios atramėlės ant ko ir padedami moduliai.

Vienam moduliui įrengiamos aštuonios atramos - gamykloje, slėginiu būdu apdoroti drėgmei atsparumą didinančiomis priemoneis mediniai elementai.

Tik atramų pastatymo vietose nukasamas augalinis sluoksnis, duobė užpildoma apie 30 cm storio skaldos sluoksniu sutankinant.

Atraminės sistemos / laikančios konstrukcijos

Modulinė sistema C40 yra statiškai apskaičiuota statyti vienu arba dviem aukštais. Klijuotos medinės sijos išdėstytos lubų išoriniuose modulio kraštuose. Gembinis tvirtinimas tarp išorinių sienų.

Tarp klijuotų stogo sijų yra antrinės medinės sijos. Klijuotos medinės sijos išoriniuose modulio kampuose įrengtos ant klijuotų medinių statramsčių. Statramsčiams ir išorinėms sienoms tenkanti apkrova perduodama į žemę. Grindų sijos perimetru ir galuose aplink apatinį kraštą sutvirtintos UNP (loviniais) profiliais. Grindų rėmas iš medinių sijų ir klijuotų medinių sijų. Visi mediniai elementai yra K12 konstrukcinės klasės.

Visų laikančiųjų konstrukcijų atsparumas ugniai ne mažesnis kaip R 45.

Grindų sijos, kai modulio plotis 2980 mm

Grindų (kaip perdangos elemento, bet ne laikančiosios konstrukcijos) atsparumas ugniai REI 45, $U_p = 0,25$ W/m² K.

Drėgmei atspari medienos drožlių plokštė, 13 mm, V313.

Grindų sijos, 45 × 220 mm.

Mineralinė vata, 220 mm, 36 klasė.

Medienos drožlių plokštė, 22 mm, priklijuota ir priveržta.

Stogo sijos

Dokumento žymuo	Lapas	Lapų	Laida
AD-22-174-TDP-PP.AR	13	19	0

Patvirtintos surinkti ir naudoti I sniego zonoje.

Stogo (kaip perdangos elemento, kuris gali būti tada, kai moduliai statomi dviem aukštais, bet ne laikančiosios konstrukcijos) atsparumas ugniai REI 20, $U_p = 0,23 \text{ W/m}^2 \text{ K}$.

1 viršutinis dengtas kartono SEP 5500 arba SBS 5800 sluoksnis.

Drėgmei atspari medienos drožlių plokštė, 13 mm.

Skersiniai stogo nuolydžiui, $45 \times 48 - 168 \text{ mm}$.

Pastogės medžiaga.

Mineralinė vata, 220 mm, 36 klasė, tarp gegnių.

Gegnės, $45 \times 220 \text{ mm}$.

Klijuoto medžio šoninės sijos, $115-165 \times 450 \text{ mm} / 115-165 \times 540 \text{ mm L40}$.

Difuzinis ekranas iš atsparios plastiko plėvelės, 0,15 mm.

Antrinė lentų danga su tarpais, $28 \times 70 \text{ mm}$, c 300 mm.

Gipso lentjuostė, 13 mm, nedegus I laipsnio paviršinis sluoksnis.

Išorinė siena

Atsparumas ugniai EI 30, $U_p = 0,35 \text{ W/m}^2 \text{ K}$ (išorinė siena nėra laikantysis konstrukcinis elementas; ji tik „kabinasi“ ant laikančiojo medinio karkaso).

Piliastras modulio sujungime.

Dengiamasis skydas; dangos lentos / pagrindo lentos, $22 \times 120 \text{ mm} + 16 \times 120 \text{ mm}$.

Juostos / ventiliuojamos lentjuostės, 16 mm, jeigu naudojama „K“ fanera, 28 mm - jeigu pastogės kartonas.

Stabilumo skydas - „K“ fanera, 12 mm, palei langų kraštus; kitur - pastogės kartonas.

Vertikalios lentjuostės, $45/70 \times 170 \text{ mm}$.

Mineralinė vata, 170 mm, 36 klasė.

Klijuoto medžio statramsčiai po kraštine sija, $78 \times 395 \text{ mm L40}$.

Atspari plastiko plėvelė, 0,15 mm.

13 mm kietas tinkas, nedegus 1 laipsnio paviršinis sluoksnis.

Pastaba: išorinė siena nėra laikantysis konstrukcinis elementas; ji tik „kabinasi“ ant laikančiojo medinio karkaso.

Išorinės sienos blokas, frontonas

Atsparumas ugniai EI 30, $U_p = 0,28 \text{ W/m}^2 \text{ K}$ (įskaitant sekcijų pertvarą).

Dengiamasis skydas; dangos lentos / pagrindo lentos, $22 \times 120 \text{ mm} + 16 \times 120 \text{ mm}$.

Juostos / ventiliuojamos lentjuostės, 28 mm.

Kartonas.

Vertikalios lentjuostės, $45 \times 95 \text{ mm}$.

Mineralinė vata, 95 mm, 36 klasė.

Kieta medienos plaušo plokštė, 6,4 mm.

Pastaba: išorinės sienos blokas, frontonas nėra laikantysis konstrukcinis elementas; jsi tik „kabinasi“ ant laikančiojo medinio karkaso.

Sekcijų pertvaros (modulių sujungimuose)

Gipso sienos plokštė, 13 mm, priveržta ir priklijuota.

Rėmo sistema / statramsčiai, $45 \times 70 \text{ mm}$, c 600 mm.

Mineralinė vata, 70 mm, 39 klasė.

Kieta medienos plaušo plokštė, 6,4 mm, prikalta ir priklijuota.

Pertvaros (koridoriaus sienos)

Gipso sienos plokštė, 13 mm, priveržta ir priklijuota.

Rėmo sistema / statramsčiai, $45 \times 70 \text{ mm}$.

Mineralinė vata, 70 mm, 39 klasė.

Gipso sienos plokštė, 13 mm, priveržta ir priklijuota.

Nedegus 1 laipsnio paviršinis sluoksnis.

Pertvaros (patalpų sienos / koridorius AA, I+, J+)

Gipso sienos plokštė, $2 \times 13 \text{ mm}$.

Rėmo sistema / statramsčiai, atitinkamai 45×70 ir $45 \times 95 \text{ mm}$.

Mineralinė vata, 70/95 mm, 39 klasė.

Gipso sienos plokštė, $2 \times 13 \text{ mm}$.

Langai ir lauko durys

Dokumento žymuo	Lapas	Lapų	Laida
AD-22-174-TDP-PP.AR	14	19	0

Langai 1200 × 1200 mm, fiksuoti, slankiojamieji, atveriamieji, su trigubais grūdinto stiklo paketais išoriniuose rėmuose pagal BBR. Mediniai rėmai ir arkos su priežiūros nereikalaujančiais lakuotais aliuminio profiliais.

Aliuminio rėmo durys, 1100 × 2088 mm, su trigubu grūdinto stiklo paketu išoriniame rėme. Įrengta spyna su svirtiniu mechanizmu, dienis užraktas, traukiamoji rankena, stumiamoji plokštė. Spynos cilindras nepridedamas. Tuščiaiduris vamzdis tarp užrakto ir rėmo krašto signalizacijai ir pan. Dieninis užraktas su įleistine spyna ASSA 5585, su cilindro aksesuaru 3601.

Vidaus durys

Baltai dažytos ištisinės durys, 1000 × 2100 mm, su spynos mechanizmu, rankena ir dengta durų plokštele. Spynos cilindras nepridedamas.

Vidinės apdailos dangos

Sienos ir lubos dažytos baltai ant stiklo pluošto ir tinko plokščių lubose (0502-Y). Gamykloje nudažytos durų sąvaros ir rėmai (0502-Y). Linoleumo grindų danga. Plastikiniai dembliai su aukštyu užlenktais kraštais tualetuose ir pagalbinėse patalpose. Apsauginė sienelė už praustuvo kriauklės, baltos plytelės, 150 × 150 mm, su pilka siūle tualetuose (arba analogiška lengvai valoma danga).

Išorinės apdailos dangos

Fasadai dažyti šviesiai pilka spalva (NCS 1500). Lubų briaunos ir piliastrai dažyti vidutine pilka spalva. Metaliniai komponentai iš karštai cinkuotos ir plastiku dengtos skardos, nudažyti mėlyna arba pilka spalva. Langai ir durys su gamykline lako danga pagal NCS 0502-Y/4050-R90B.

6.3. apibrėžtieji tipiniai modulio duomenys

Priešgaisrinė apsauga. Pastatas vertinamas kaip vieno aukšto III atsparumo ugniai klasės statinys. Modulių gamybai naudojami surenkamieji mediniai rėmai (medinis laikantysis karkasas / laikančioji konstrukcija) su R 45 atsparumo ugniai sijomis, REI 30 atsparumo ugniai perdangos / stogo konstrukcija (kiekvieno modulio lubos - stogas gali būti traktuojamas kaip aukšto perdanga, nes bet kuris modulis gali būti statomas vienas ant kito) ir EI 30 atsparumo ugniai išorinėmis sienomis (išorinė siena nėra laikantysis konstrukcinis elementas; ji tik „kabinasi“ ant laikančiojo medinio karkaso). Lauko sienų apdaila (medinės dailylentės) papildomai apdorojamos antipireniniais tirpalais, ko pasekoje statybinis produktas yra ne žemesnės kaip D-s2, d1 degumo klasės.

Evakuacija vykdoma evakuacijos maršrutais pirmame aukšte per duris ir atveriamuosius langus.

Garso izoliacija. Atitinka BBR reikalavimus oro ir smūginės garso izoliacijos atžvilgiu pertvaroms ir sijoms bei gegnėms patalpose.

Ventiliacija. Ventiliacijos sistema su mechaniniu oro įleidimu ir išleidimu ir rotaciniu šilumokaičiu šilumos sulaikymui, išdėstyta C ir C+ moduluose. Oras į modulius tiekiamas pro oro įleidimo angas kiekvienoje patalpoje. Oro išleidimui naudojamas oro perleidimo į koridorių įtaisas. Iš čia jis centralizuotai išleidžiamas per tualetą ir pagalbines patalpas.

Vėsinimas. Pasirinkus gali būti įrengta vėsinimo įranga įleidžiamo oro temperatūros sumažinimui.

Elektros instaliacija. Aukštos įtampos šyna su saugikliu apsaugotu lizdu KB apšvietimo ir šildymo sistemai (dinaminis darbo vietos maitinimas). 4 įžeminti elektros lizdai. Alternatyviai: „Fagerhult“ arba lygiavertė 220 V darželio įrangos instaliacija.

Šildymas. Moduliai apšildomi elektriniais radiatoriais su apsauginiu įžeminimu, kuriuos valdo integruotas termostatas. Taip pat naudojamas pagalbinis šildymas per ventiliacijos sistemą. Jeigu reikia, įrengiami žemos temperatūros radiatoriai.

Apšvietimas. Patalpose įrengti fluorescenciniai vamzdeliniai šviestuvai su apšvietumo reguliavimu ir patraukiamuoju jungikliu. HF šviestuvai su trimis 28W/T5 galios lempomis, pakabinti 220 cm aukštyje nuo grindų. Koridoriuose ir tualetuose įrengti įlestiniai 28W/T5 šviestuvai. Pagalbinės ir techninės patalpos apšviečiamos kaitrinėmis lempomis. Bendras apšvietimo lygis 350 - 500 liuksų.

Pamatai. Modulių pamatus sudaro pamato plokštė, išdėstyta ant išlyginto žvyro ar skaldos pagrindo, ir medinė (slėginiu būdu apdoroti drėgmei atsparumą didinančiomis priemoneis mediniai elementai) konstrukcija. Modulių apačia atitverčiama mediniu pakalimu. Įrengimo vieta ištiriama pagal kontrolinių taškų sąrašą dėl šalčio poveikio, nusėdimo ir paviršinio/lietaus vandens nuvedimo.

Vandentiekis ir kanalizacija. Šalto vandens tiekimo linija per užkertamuosius vožtuvus sujungta su vandens skaitiklio konsole, įrengta techninėje patalpoje. Iš čia vanduo išoriniais variniais vamzdžiais tiekiamas į įvairias C modulio sekcijas. Instaliacija paruošta įvairios virtuvės, dušo ir pan. įrangos prijungimui. „Ifö“ kriauklė ir unitazai, FMM maišytuvai. „Thermia“ 30 arba 55 litrų karšto vandens boileris išdėstytas

Dokumento žymuo	Lapas	Lapų	Laida
AD-22-174-TDP-PP.AR	15	19	0

pagalbinėje arba techninėje patalpoje. Nuotekų vamzdžiai nutiesti grindų sijose ir sueina į bendrą jungties tašką po grindų sijomis.

Aplinkos įvertinimas ir klasifikacija. Modulių medžiagos naudojamos pagal aplinkosauginę „statybos produktų aplinkos duomenų“ sistemą, atitinkančią SS-EN14001 nuostatas. Klasifikacijos sistema parengta pagal SS-EN ISO 14001, siekiant užtikrinti nuolatinį tobulėjimą.

6.4. trečiųjų asmenų pagrįstų interesų apsauga

Projektuojant laikiną modulinį mokslo paskirties pastatą trečiųjų asmenų pagrįstų interesų apsauga įvertinta dviem aspektais:

- trečiųjų asmenų poveikis projektuojamam pastatui ir jo aplinkai sklype, taip pat ir pastato naudotojams;

- projektuojamosios pastato visumos poveikis tretiesiems asmenims.

Projektuojamo laikino modulinio kultūros paskirties pastato - bibliotekos su vaikų dienos centru visumos poveikis tretiesiems asmenims bus toks, kad pastatyto laikino pastato visuma, jį naudojant ir prižiūrint, trečiųjų asmenų gyvenimo ir veiklos sąlygų nepablogins, lyginant su sąlygomis, kurias jie turėjo iki statybos pradžios.

Reglamentuojančios sąlygos yra tokios:

- suprojektuoto pastato visuma turi būti pastatyta pagal projektą ir naudojama pagal paskirtį;
- projektas yra parengtas taip, kad laikino modulinio kultūros paskirties pastato - bibliotekos su vaikų dienos centru, sklypo formavimo, priėjimų ir privažiavimų, inžinerinių sistemų požeminė ir antžeminė statyba (tiesimas) nepablogins trečiųjų asmenų statinių esamos techninės būklės ir nesudarys prielaidų atsirasti veiksniams, galintiems vėliau (juos naudojant) pabloginti tų statinių techninę būklę;

- projektas yra parengtas taip, kad patekti į valstybinės ir vietinės reikšmės kelius bei gatves tretiesiems asmenims galimybė nevaržoma;

- projekto sprendiniai nevaržo galimybės naudotis inžineriniais tinklais;

- laikino modulinio kultūros paskirties pastato - bibliotekos su vaikų dienos centru ir želdinių lokalizavimas nemažins trečiųjų asmenų sklypų insoliacijos dydžių;

- laikino modulinio kultūros paskirties pastato - bibliotekos su vaikų dienos centru visumos projekto sprendiniai įvertina ir nepažeidžia trečiųjų asmenų gaisrinės saugos priemonių ir sistemų bei išsaugo jų funkcines savybes;

- laikinas modulinis kultūros paskirties pastatas - biblioteka su vaikų dienos centru ir jo aplinkinė teritorija suprojektuoti taip, kad jų naudojimas, taip pat pastate leistinos veiklos keliamo triukšmo, vibracijos, elektros trikdymų ir pavojingos spinduliuotės lygiai tretiesiems asmenims neturės neigiamo poveikio;

- suprojektuota lokali šildymo sistema neteš aplinkos oro ar neigiamai neveiks aplinkos, darbuotojų bei vaikų sveikatos;

- lietaus nuotekos (prognozuojamas susidarantių nuotekų kiekis apie 4,0 l/s) nuvedamos į žaliuosius sklypo plotus. Grunto drėgmės režimas normalus, todėl neigiamų padarinių lietaus nuotekos nesukels.

6.5. reikalavimai žmonių su negalia reikmėms

Vadovaujantis STR 2.03.01:2019 „Statinių prieinamumas“ reikalavimais ir nuostatomis, statomas laikinas kultūros paskirties pastatas - biblioteka su vaikų dienos centru patenka į statinių, kurie turi būti pritaikomi specialiesiems neįgaliųjų poreikiams, sąrašą (STR 2.03.01:2019 „Statinių prieinamumas“ 1 priedas).

Automobilių stovėjimo vietų poreikis nustatomas vadovaujantis STR 2.06.04:2014 „Gatvės ir vietinės reikšmės keliai. Bendrieji reikalavimai“ (aktuali galiojanti suvestinė redakcija nuo 2022.03.11) (XIII skyrius 30 lentelė, 8 punkto papunkčiai):

8.1. teatrai, konferencijų, koncertų salės, kino teatrai - 1 vieta 10 m² salės ploto;

8.2. muziejai, meno galerijos, parodų rūmai - 1 vieta 40 m² salės ploto;

8.3. bibliotekos - 1 vieta 40 m² salės ploto.

Kokia galėtų būti labai konkrečiai esamo Šukionių kaimo bendruomenės pastato paskirtis pagal aukščiau minimo reglamento aprašomąsias paskirtis yra labai sunku prilyginti; gal „artimiausia“ paskirtis - konferencijų, koncertų salės / patalpa. Tokiu atveju, jei esamo Šukionių kaimo bendruomenės pastato pagrindinis plotas sudaro 86,23 m², tai tikrai pakaktų 8 vietų (maždaug 1 vieta 10 m² ne nuo salės, o nuo pagrindinio ploto).

Moduliniame pastate numatoma 41,18 m² bibliotekos patalpa ir apie 28,41 m² vaikų dienos centro patalpa, kas viso susidarytų 69,32 m² salės ploto; tokiam statiniui pakaktų ir 2-jų automobilių stovėjimo vietų (1 vieta 40 m² salės ploto).

Tokiu atveju, pastačius laikiną kultūros paskirties modulinį pastatą, sklype esančioje trumpalaikio stovėjimo automobilių aikštelėje reikėtų 10-ies automobilių stovėjimo vietų. Šiuo metu Šukionių kaimo

Dokumento žymuo	Lapas	Lapų	Laida
AD-22-174-TDP-PP.AR	16	19	0

bendruomenės valdomo sklypo šiaurės rytinėje / rytinėje dalyje yra automobilių stovėjimo aikštelė, kuri būtų ir talpina apie 10 - 12 lengvųjų automobilių, kas pilnai tenkina visus reglamentais nustatytus poreikius.

Taigi, konkrečiu atveju pakankamas trumpalaikio stovėjimo vietų kiekis yra tiek sklype, tiek ir šalia jo, todėl jokie papildomi jų tvarkymo (rekonstravimo) sprendiniai šiuo projektu nerengiami ir jie nėra numatyti techninėje (projektavimo) užduotyje.

Vadovaujantis STR 2.03.01:2019 „Statinių prieinamumas“ reikalavimais ir nuostatomis, kai aikštelėje yra 20 ar mažiau vietų automobiliams statyti, tai viena vieta įrengiama žmonių su negalia automobiliui pastatyti (ši vieta turi atitikti A tipo automobilių stovėjimo vietos reikalavimus: „A tipo neįgaliųjų automobilių stovėjimo vieta tinkama mikroautobusams turi būti ne siauresnė kaip 4 900 mm, iš kurių 3 400 mm automobilių statymo vietos plotis, o 1 500 mm aikštelė išlipimui, ir ne trumpesnė kaip 8 200 mm, iš kurių 5 200 mm automobilių statymo vietos ilgis, o 3 000 mm aikštelė išlipimui. Jeigu šone ar gale automobilių statymo vietos įrengta pėsčiųjų judėjimo trasa, atitinkanti išlipimo aikštei keliamus reikalavimus, atskira išlipimo aikštelė gali būti neįrengiama“).

Trasa nuo stovėjimo aikštelės iki pagrindinio įėjimo į objektą nekerta gatvių ar privažiavimų važiuojamosios dalies ir jis yra įrengtas pagal ISO 21542:2011 7, 8 ir 9 skyrių ir STR 2.03.01:2019 „Statinių prieinamumas“ reikalavimus.

Įėjimai į pastatus įrengiami vadovaujantis ISO 21542:2011 10 skyriaus reikalavimais: įrengiama ne mažesnė kaip 1 500 mm × 1 500 mm dydžio manevravimo erdvė - aikštelė.

Pagrindinio įėjimo tarpdurio minimalus laisvasis plotis ne mažesnis kaip 850 mm; konkrečiai 1 200 mm.

Horizontaliojo judėjimo zonos bus įrengtos pagal ISO 21542:2011 11 skyriaus reikalavimus.

Vertikaliojo judėjimo sistema (laiptai, nuožulnos) bus įrengta vadovaujantis ISO 21542:2011 12 ir 13 skyrių reikalavimais. Tarp laiptų aikštelių ir laiptatakio viršutinės bei apatinės pakopų turi būti regimasis kontrastas. Rekomenduojamas vaizdinis įspėjimas yra išilgai kiekvienos pakopos postūmio priekinės briaunos esanti viena (40 - 50) mm pločio ištisinė juosta, kurios mažiausias LRV skirtumas yra 60 balų ir kuri gali ne daugiau kaip 10 mm tęstis žemyn tarpapakopiu. Postūmio vaizdinis indikatorius gali būti ne daugiau kaip 15 mm atitrauktas nuo postūmio priekio. Kaip alternatyvus sprendimas, ant pirmosios ir paskutinės laiptatakio pakopos postūmio gali būti įrengta (50 - 100) mm pločio įspėjamoji linija.

Turėklai takuose su pakopomis, nuolaidžiuose takuose, nuožulnose ir laiptuose bus įrengti vadovaujantis ISO 21542:2011 14 skyriuje nustatytais reikalavimais.

Takuose su pakopomis, laiptuose arba rampoje įrengiami turėklai turi turėti horizontalią iškyšą, besitęsiančią bent 300 mm už kiekvieno laiptatakio pirmosios ir paskutinės pakopos iškyšų.

Turėklas neturi išsikišti į skersinį judėjimo taką, nebent jis būtų ištisinis ir išilgai to tako esančios nukreipiančiosios priemonės dalis.

Horizontaliosios iškyšos galas turėtų būti nukreiptas link sienos uždaroje rampos ar laiptų pusėje arba nukreiptas žemyn ir baigtis grindų arba žemės lygyje.

Durys laikiname mokslo paskirties moduliname pastatate atitinka ISO 21542:2011 18 skyriaus reikalavimus; mažiausias durų laisvasis plotis bus 900 mm (daugiau nei 850 mm).

Įstiklintos (stiklinės) ir visiškai stiklinės durys turi būti aiškiai pažymėtos vaizdiniais indikatoriais. (900 - 1000) mm ir (1 300 - 1 400) mm aukštyje virš grindų lygio turi būti įrengti 75 mm aukščio ištisiniai vaizdiniai indikatoriai, kurių šviesos atspindžio koeficientas nuo fono skiriasi bent 30 balų.

Rekomenduojama (100 - 300) mm aukštyje įrengti papildomą vaizdinį indikatorių.

Siekiant atsižvelgti į apšvietimo sąlygas ir foną, rekomenduojama naudoti vaizdinius indikatorius, sudarytus iš dviejų skirtingų spalvų, kurių tarpusavio LRV skirtumas yra 60 balų.

Reikėtų nenaudoti sidabruoto arba itin atspindinčio stiklo. Visos atskiros įstiklintų vitrinų briaunos turi turėti juostą, regimai išsiskiriančią iš fono, prieš kurį yra matomos.

PASTABA: *Silpnaregių regėjimo laukas gali būti ibotas, todėl jie žemyn žiūri (45 - 50)° kampu. Šiuo būdu jie taip pat gali pasirinkti saugų judėjimo taką. Atsidūrę ne didesniu kaip (1 000 - 1 500) mm atstumu nuo visiškai įstiklintų durų arba šoninės šviesos, jie gali aptikti (900 - 1 000) mm aukštyje esančią vaizdinę užtvarką su sąlyga, kad fonui pritaikyti regimojo kontrasto kriterijai. Visais atvejais fonas yra judėjimo erdvė priešingoje durų pusėje.*

Vadovaujantis STR 2.03.01:2019 „Statinių prieinamumas“ 52 punkto nuostata „Visuomeninės paskirties statinių (patalpų) kiekviename aukšte turi būti įrengtas šiame Reglamente nurodytais atvejais ne mažiau kaip vienas bendras riboto judumo vyrams ir moterims tinkamas tualetas, į kurį įeinama tiesiai iš bendrojo naudojimo koridorių, holų, vestibulių ir pan. (toliau - bendrojo naudojimo patalpos) arba atskiri vyrų ir moterų tualetai, tinkami ir riboto judumo asmenims“.

Riboto judumo asmenims įrengiami A, B, C tipų tualetai vadovaujantis ISO 21542:2011 26 skyriumi.

Dokumento žymuo	Lapas	Lapų	Laida
AD-22-174-TDP-PP.AR	17	19	0

Laikino kultūros paskirties modulinio pastato bendrasis plotas 120,50 kv.m, todėl vadovaujantis *STR 2.03.01:2019 „Statinių prieinamumas“* 57 punkto nuostatomis *„Visuomeninės paskirties statinio (patalpų) kiekviename aukšte, kai aukšto patalpų plotas didesnis nei 100 m² ir ne didesnis kaip 200 m², įrengiamas ne mažiau kaip vienas bendras riboto judumo vyrams ir moterims B tipo tualetas su įėjimu iš bendrojo naudojimo patalpų arba atskiri vyrams ir moterims B tipo reikalavimus atitinkantys tualetai“*.

A tipo tualetuose galima persėsti iš kairės ir iš dešinės pusės, jie gali būti tinkamesni tais atvejais, kai reikia pagalbos. B ir C tipo tualetuose šoninis persėdimas įmanomas tik iš vienos pusės.

Grindų lygyje prieš unitazo sėdynę ir praustuą esanti laisva manevravimo erdvė turi būti 1500 mm x 1500 mm, išskyrus C tipo tualetus, kuriuose kaip bendrosios manevravimo erdvės dalis priimtina 300 mm erdvė po praustu.

Mažiausias laisvas tarpas šalia unitazo sėdynės turi būti 900 mm; šoniam persėdimui ir pagalbai pageidautina 1 200 mm.

C tipo tualetų charakteristikos:

- šoninio persėdimas tik iš vienos pusės galimybė;
- dėl praustuvo sumažėjusi manevravimo erdvė;
- šalia unitazo sėdynės įrengtas nepriklausomas vandens šaltinis, prirėkus įrengiama grindinė vandens nutekėjimo sistema;
- galimybė pasiekti mažą rankų praustuą sėdint ant unitazo;
- šalia unitazo sėdynės įrengtas horizontalusis sieninis turėklas;
- vertikalusis sieninis turėklas šalia unitazo sėdynės, naudojamas stojantis ir sėdantis (įžambios įsitvėrimo rankenos nepageidautinos);
- užlenkiamasis turėklas;
- šalia unitazo sėdynės prie sienos pritvirtintas tualetinio popieriaus dozatorius.

Riboto judumo asmeniui skirtos kabinos durys atsidarys į išorę. Šių durų plotis bus ne mažesnis kaip 850 mm. Pagal *STR 2.03.01:2019 „Statinių prieinamumas“* 59 punktą unitazų viršus turi būti 430 - 520 mm aukštyje nuo grindų paviršiaus, paliekant 920 mm laisvą erdvę. Prie unitazo įrengiami turėklai vadovaujantis *ISO 21542:2011* 26.7 papunkčiu.

Grindų ir sienų paviršiai bus įrengti vadovaujantis *ISO 21542:2011* 31 skyriumi.

Statinio vidaus apšvietimas projektuojamas vadovaujantis *HN 98:2014 „Natūralus ir dirbtinis darbo vietų apšvietimas. Apšvietos mažiausios ribinės vertės ir bendrieji matavimo reikalavimai“* ir *ISO 21542:2011* 33 skyriaus reikalavimais.

Valdymo įranga, įtaisai ir jungikliai įrengiami pagal *ISO 21542:2011* 36 skyriaus reikalavimus.

6.6. aplinkos apsauga

Pavojingų detalių ir dujų buvimas ore: pastato konstrukcijoms ir apdailai nenaudojamos žmogaus sveikatai kenksmingos medžiagos kurios išskiria pavojingas dujas ar daleles.

Pavojinga spinduliuotė: pastato statybai naudojamos tik Lietuvoje sertifikuotos statybinės medžiagos, kurių natūrali spinduliuotė neviršija leistinų normų.

Statybos darbai vykdomi prisilaikant aplinkos apsaugos norminių reikalavimų ir taisyklių.

Statomo pastato aplinkinėje (gretimose) teritorijoje esami želdiniai saugomi pagal apsaugos reikalavimus.

Statybinės atliekos tvarkomos vadovaujantis LR atliekų įstatymo Nr.VIII-787 31 straipsnyje nustatyta tvarka.

Statybinės atliekos statybos proceso metu statybvietėje turi būti išrūšiuotos ir atskirai laikinai laikomos susidarančios:

- komunalinės atliekos - maisto likučiai, tekstilės gaminiai, kitos buitinės ir kitokios atliekos, kurios savo pobūdžiu ar sudėtimi yra panašios į buitines atliekas;

- inertinės atliekos - betonas, plytos, keramika ir kitos atliekos, kuriose nevyksta jokie pastebimi fizikiniai, cheminiai ar biologiniai pokyčiai;

- perdirbti ir pakartotinai naudoti tinkamos atliekos, antrinės žaliavos – pakuotės, popierius, stiklas, plastikas ir kitos tiesiogiai perdirbti tinkamos atliekos ir (ar) perdirbti ar pakartotinai naudoti tinkamos iš atliekų gautos medžiagos;

- pavojingosios atliekos - tirpikliai, dažai, klijai, dervos, jų pakuotės ir kitos kenksmingos, degios, sprogstamosios, ėsdinančios, toksiškos, sukeliančios koroziją ar turinčios kitų savybių, galinčių neigiamai įtakoti aplinką ir žmonių sveikatą;

- netinkamos perdirbti atliekos (izoliacinės medžiagos, akmens vata ir kt.).

Kadangi surenkant modulinius statinius pats surinkimo procesas yra greitas (viena, dvi dienos) ir susidarantis atliekų kiekis yra labai nedidelis, tai atitinkamai išrūšiuotas atliekas Rangovas arba jo pasamdyti

Dokumento žymuo	Lapas	Lapų	Laida
AD-22-174-TDP-PP.AR	18	19	0

Subrangovai parsiveža į savo gamybinę teritoriją ir perduoda jas įmonėms, turinčioms teisę tvarkyti tokias atliekas pagal sutartis dėl jų naudojimo ir šalinimo.

Modulinių pastatų surinkimo metu atliekos iki jų išvežimo kaupiamos ir saugomos uždaroje talpyklose.

Skystų ir kitų cheminių medžiagų atliekų surinkimui turi būti numatyti specialūs indai. Tokių medžiagų šalinimas turi būti vykdomas tik susitarus su vietinėmis specializuotomis tarnybomis.

Statybos aikštelė rangovo turi būti pastoviai tvarkoma.

Vykdamat darbus, prižiūrėti statybos aikštelę (šiuo atveju visą besiribojančią teritoriją), kelius bei greta statybos objektų esančias gatves ir šaligatvius.

Vykdamat darbus nepažeisti leidžiamų sklaidžiamo į aplinką triukšmo ribojamos galios reikalavimų.

Rangovas privalo visomis priemonėmis saugoti esamo darželio teritoriją nuo užterštumo, nes už tuos pažeidimus atsako pagal baudžiamosios, administracinės ir materialinės atsakomybės įstatymus.

Statinio projekto vadovas:  architektas Vaidas Mikalauskas
(PV kvalifikacijos atestatas Nr. A 470, išduotas 2015.08.28, galioja neterminuotai)

Dokumento žymuo	Lapas	Lapų	Laida
AD-22-174-TDP-PP.AR	19	19	0

SITUACIJOS SCHEMA

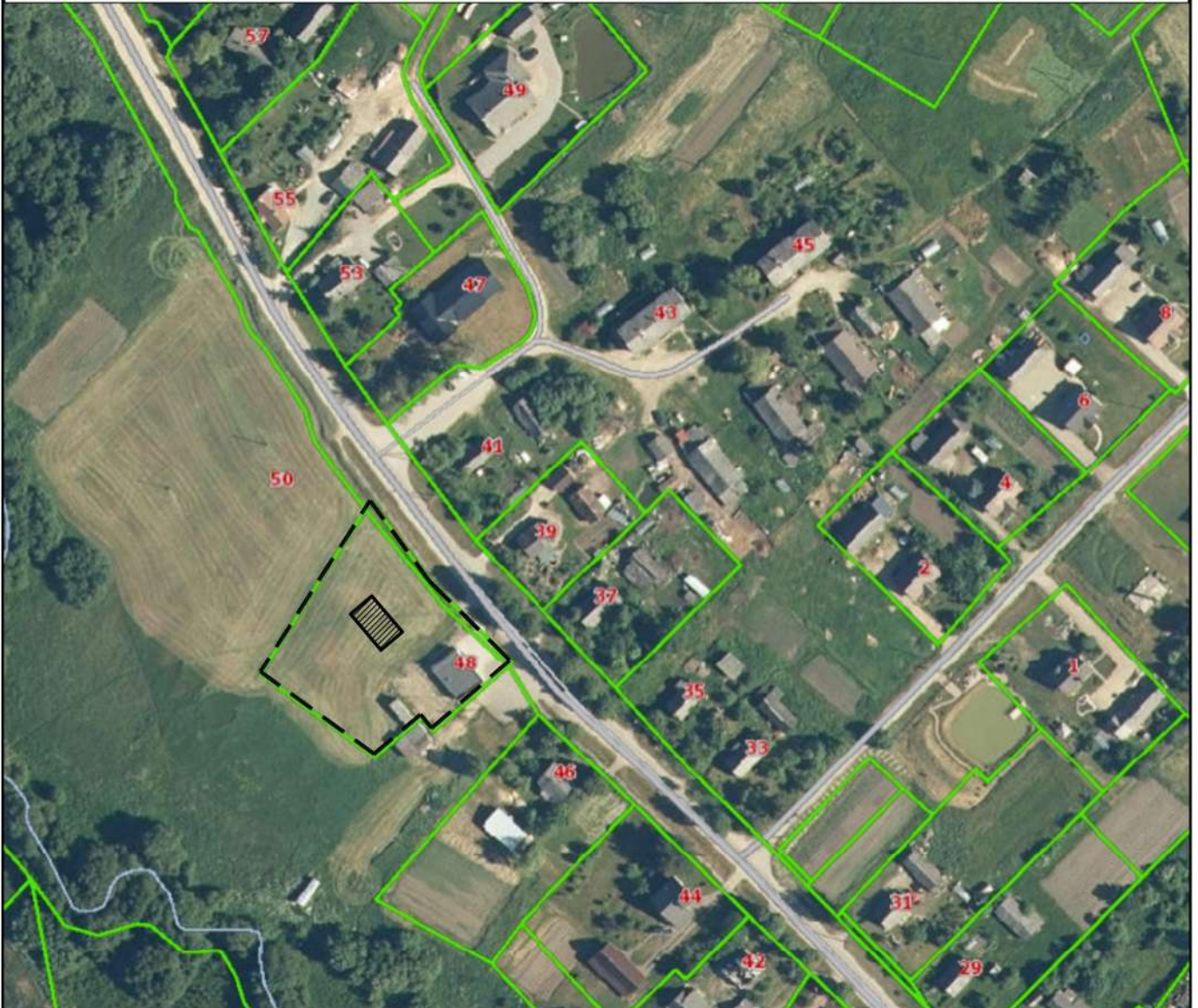

SUTARTINIAI ŽYMĖJIMAI

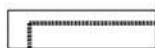

- Sklypo riba



- Projektuojamas pastatas

0	2022 09 12	Statybą leidžiančiam dokumentui gauti ir / ar konkursui	
Laida	Išleidimo data	Laidos statusas ir išleidimo priežastis	
Kval. Dok. Nr.	 UAB "Archidomus" Neužmirštuolių g. 1-9 LT-04124 Vilnius telefonas: +370 698 87423 el. paštas: archidomus.lt@gmail.com		Laikino modulinio pastato - bibliotekos su vaikų dienos centru Jono Noreikos g. 48, Sukionių k., Lygumų sen., Pakruojo r. sav., statybos projektas
A 470	PV	V. Mikalauskas	SITUACIJOS SCHEMA
A 1746	APDV	I. Kojelienė	
			Laida
			0
LT	Užsakovas: Pakruojo raj. savivaldybės administracija		AD-22-174-TDP-PP-SP-01
	Statytojas: Pakruojo raj. savivaldybės administracija		
			Lapas
			1
			Lapų
			1

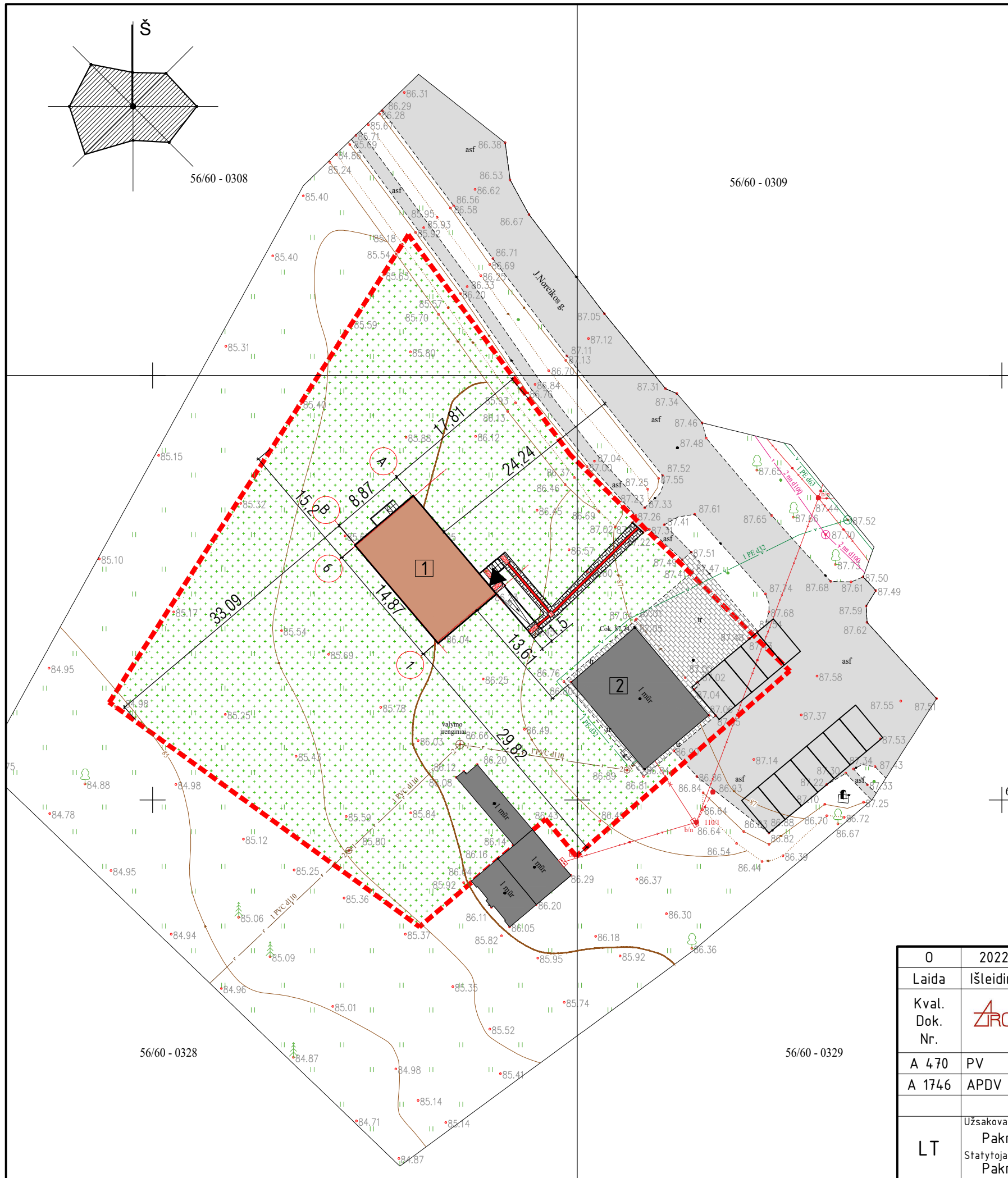

SKLYPO PLANAS M 1:500

EKSPLIKACIJA

1. Projektuojamas laikinas kultūros paskirties modulinis pastatas – biblioteka su vaikų dienos centru
2. Esami pastatai.

SUTARTINIAI ŽYMĖJIMAI

- Sklypo riba
- Projektuojamas laikinas modulinis pastatas
- Esami pastatai
- Įėjimas į pastatą
- Esami želdiniai
- Įspėjamasis paviršius (aktiesiems ir silpnaregiams, lygiagrečių juostelių) skirtas judėjimo kryptį pažymėti
- Veja
- Projektuojama betoninių trinkelų danga 34m²
- Esama betoninių trinkelų danga
- Esama asfaltbetonio danga

0	2022 09 12	Statybą leidžiančiam dokumentui gauti ir / ar konkursui	
Laida	Išleidimo data	Laidos statusas ir išleidimo priežastis	
Kval. Dok. Nr.		UAB "Archidomus" Neužmirštuolių g. 1-9 LT-04124 Vilnius telefonas: +370 698 87423 el. paštas: archidomus.lt@gmail.com	Laikino modulinio pastato – bibliotekos su vaikų dienos centru Jono Noreikos g. 48, Sukionių k., Lygumų sen., Pakruojo r. sav., statybos projektas
A 470	PV	V. Mikalauskas	SKLYPO PLANAS 1:500
A 1746	APDV	I. Kojalienė	
LT	Užsakovas: Pakruojo raj. savivaldybės administracijos Statytojas: Pakruojo raj. savivaldybės administracijos	AD-22-174-TDP-PP-SP-02	Lapas 1
			Lapų 1

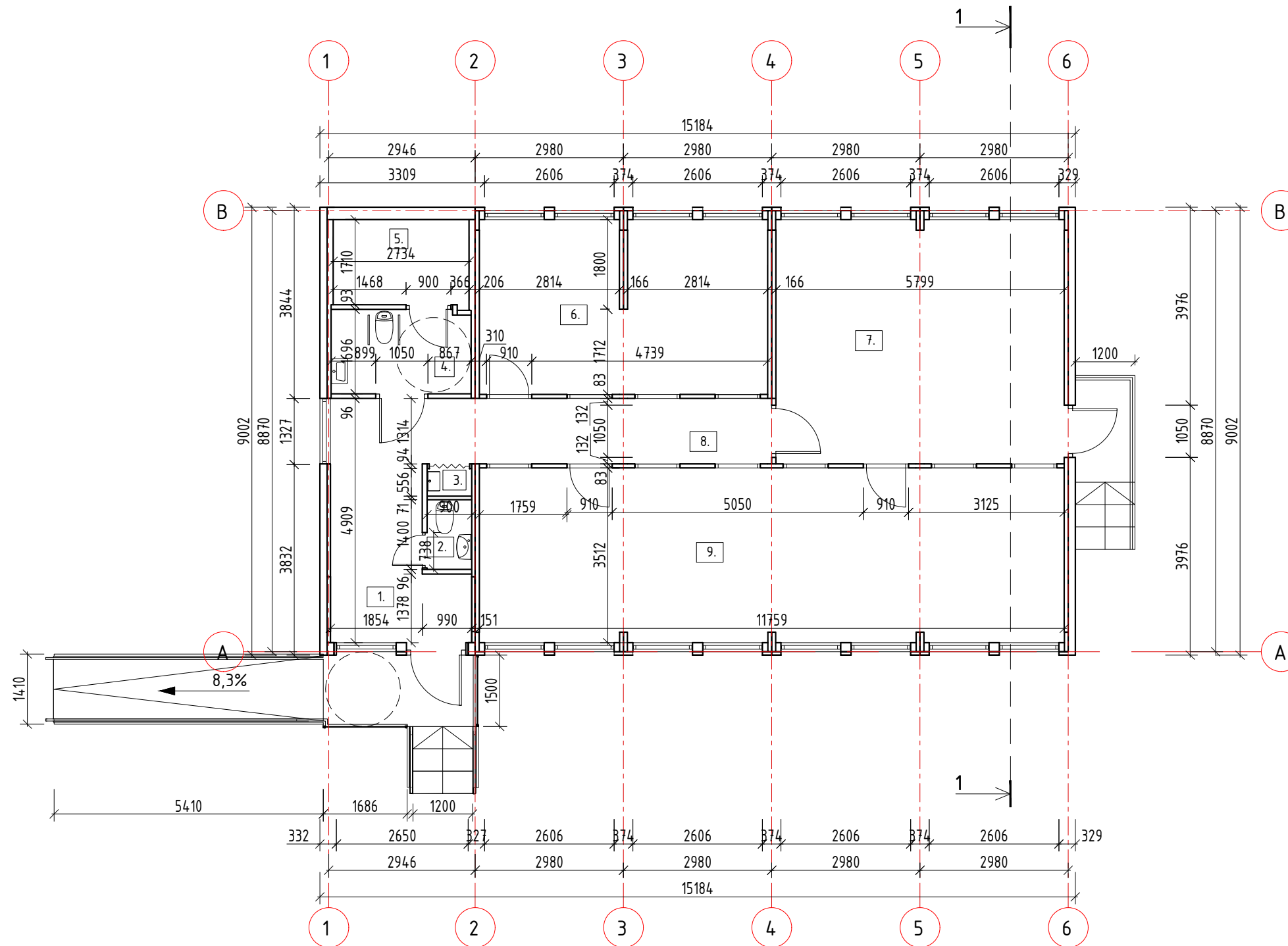

Pat. Nr.	Pavadinimas	Plotas, m ²
1	Tambūras	11,84
2	San.mazgas	1,26
3	Pagalbinė patalpa	0,50
4	ŽN san.mazgas	4,73
5	Techninė patalpa	4,70
6	Virtuvėlė/poilsio patalpa	20,05
7	Vaikų dienos centras	28,41
8	Koridorius	7,83
9	Biblioteka	41,18
Viso:		120,50

0	2022 09 12	Statybą leidžiančiam dokumentui gauti ir / ar konkursui		
Laida	Išleidimo data	Laidos statusas ir išleidimo priežastis		
Kval. Dok. Nr.	 UAB "Archidomus" Neužmirštuolių g. 1-9 LT-04124 Vilnius telefonas: +370 698 87423 el. paštas: archidomus.lt@gmail.com		Laikino modulinio pastato - bibliotekos su vaikų dienos centru Jono Noreikos g. 48, Sukionių k., Lygumų sen., Pakruojo r. sav., statybos projektas	
A 470	PV	V. Mikalauskas	Laida 0	
A 1746	APDV	I. Kojelienė		
LT	Užsakovas:	Pakruojo raj. savivaldybės administracija	AD-22-174-TDP-PP-SA-01	
	Statytojas:	Pakruojo raj. savivaldybės administracija		
			Lapas	Lapų
			1	1

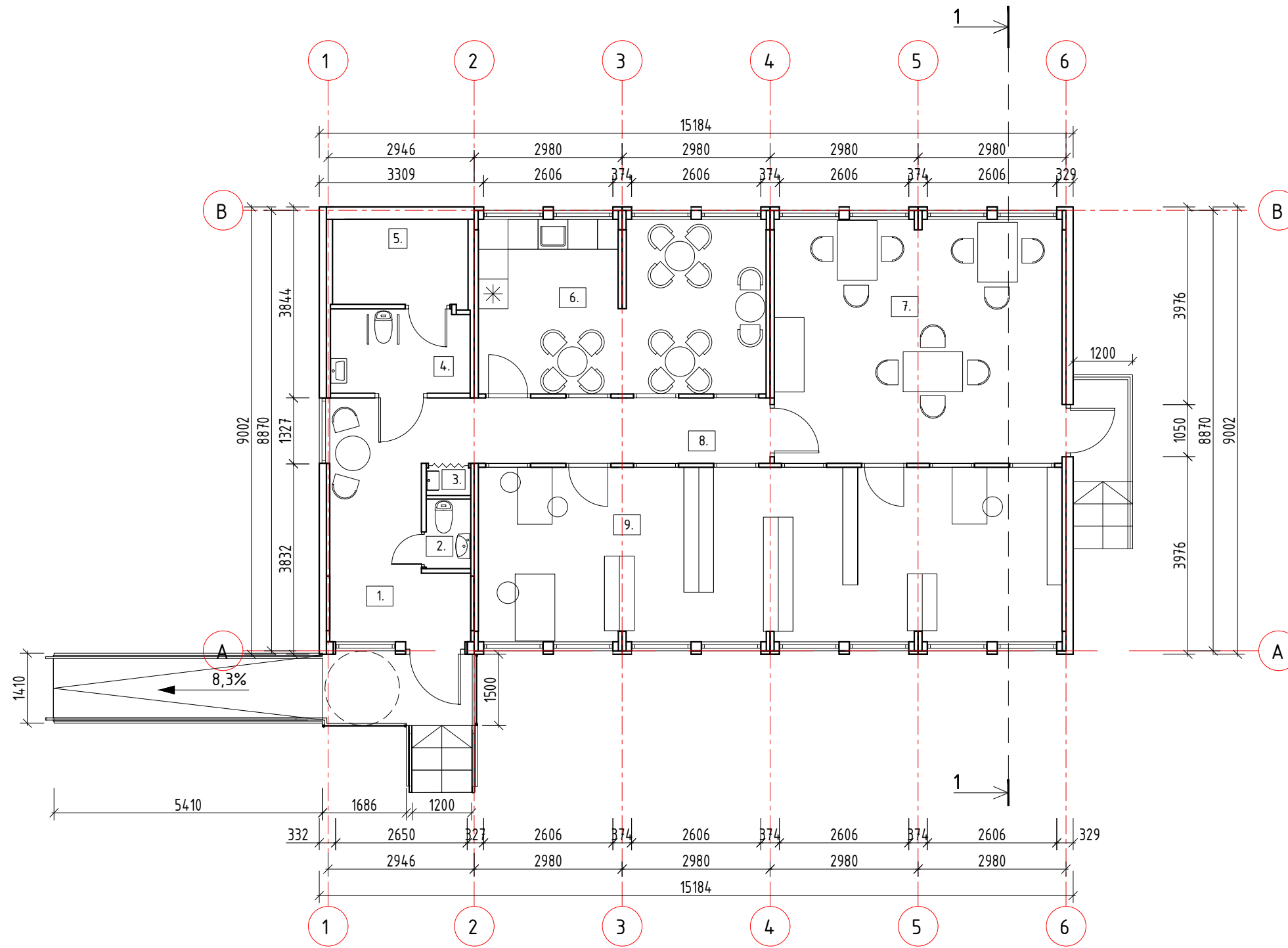

Pat. Nr.	Pavadinimas	Plotas, m ²
1	Tambūras	11,84
2	San.mazgas	1,26
3	Pagalbinė patalpa	0,50
4	ŽN san.mazgas	4,73
5	Techninė patalpa	4,70
6	Virtuvėlė/poilsio patalpa	20,05
7	Vaikų dienos centras	28,41
8	Koridorius	7,83
9	Biblioteka	41,18
Viso:		120,50

0	2022 09 12	Statybą leidžiančiam dokumentui gauti ir / ar konkursui		
Laida	Išleidimo data	Laidos statusas ir išleidimo priežastis		
Kval. Dok. Nr.	UAB "Archidomus" Neužmirštuolių g. 1-9 LT-04124 Vilnius telefonas: +370 698 87423 el. paštas: archidomus.lt@gmail.com	Laikino modulinio pastato - bibliotekos su vaikų dienos centru Jono Noreikos g. 48, Sukionių k., Lygumų sen., Pakruojo r. sav., statybos projektas		
A 470		PV	V. Mikalauskas	PIRMO AUKŠTO PLANAS SU BALDŲ IŠDĖSTYMU 1:100
A 1746	APDV	I. Kojelienė	Laida	
LT	Užsakovas: Pakruojo raj. savivaldybės administracija Statytojas: Pakruojo raj. savivaldybės administracija	AD-22-174-TDP-PP-SA-02		Lapas
				Lapų
				1 1

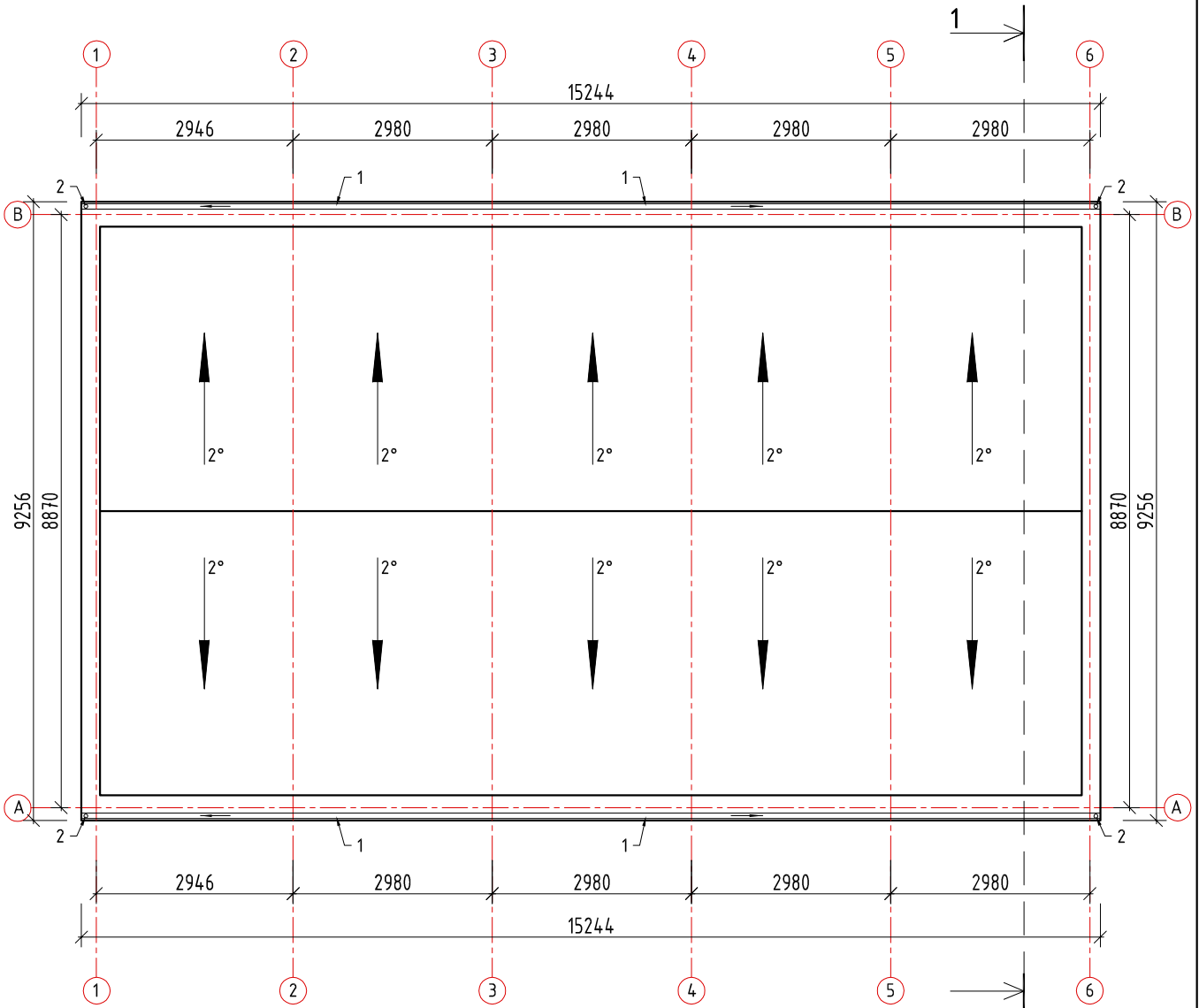

PASTABA:
 Stogo plotas - 124,86m²
 1-lietaus surinkimo latakas - 30,48m
 2-lietvamzdis - 13,0m

0	2022 09 12	Statybą leidžiančiam dokumentui gauti ir / ar konkursui			
Laida	Išleidimo data	Laidos statusas ir išleidimo priežastis			
Kval. Dok. Nr.			Laikino modulinio pastato - bibliotekos su vaikų dienos centru Jono Noreikos g. 48, Sukionių k., Lygumų sen., Pakruojo r. sav., statybos projektas		
A 470	PV	V. Mikalauskas	STOGO PLANAS 1:100	Laida	
A 1746	APDV	I. Kojelienė		0	
LT	Užsakovas: Pakruojo raj. savivaldybės administracija Statytojas: Pakruojo raj. savivaldybės administracija		AD-22-174-TDP-PP-SA-03	Lapas	Lapų
				1	1

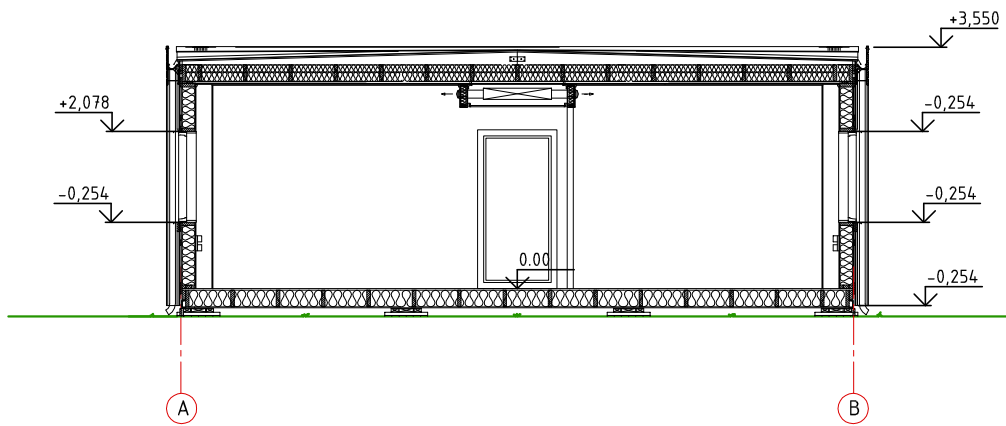

0	2022 09 12	Statybą leidžiančiam dokumentui gauti ir / ar konkursui		
Laida	Išleidimo data	Laidos statusas ir išleidimo priežastis		
Kval. Dok. Nr.	 UAB "Archidomus" Neužmirštuolių g. 1-9 LT-04124 Vilnius telefonas: +370 698 87423 el. paštas: archidomus.lt@gmail.com		Laikino modulinio pastato - bibliotekos su vaikų dienos centru Jono Noreikos g. 48, Sukionių k., Lygumų sen., Pakruojo r. sav., statybos projektas	
A 470	PV	V. Mikalauskas	PJŪVIS 1-1 1:100	Laida
A 1746	APDV	I. Kojelienė		0
LT	Užsakovas: Pakruojo raj. savivaldybės administracija Statytojas: Pakruojo raj. savivaldybės administracija		AD-22-174-TDP-PP-SA-04	Lapas
				1
				Lapų
				1

FASADAS 1-6 M 1:100

FASADAS A-B M 1:100

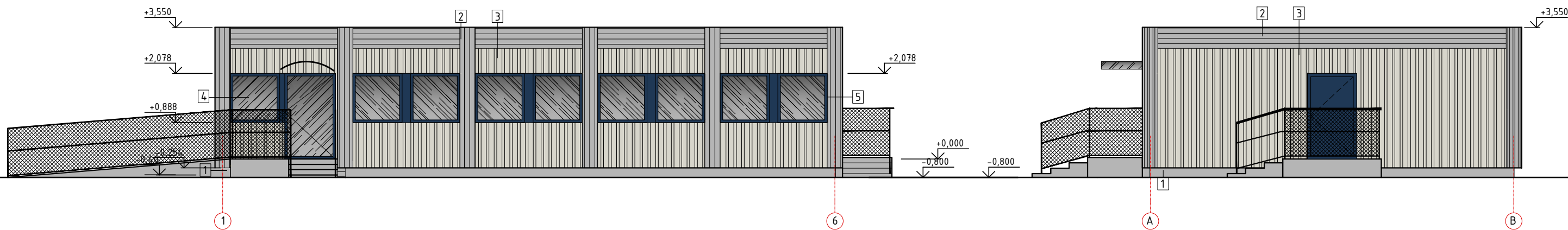

FASADAS 6-1 M 1:100

FASADAS B-A M 1:100

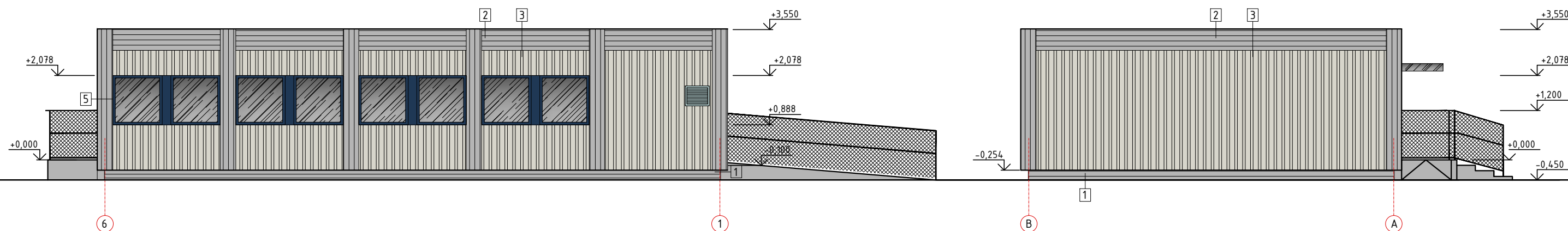

FASADŲ APDAILA:		
Žymėjimas	Aprašymas	Spalva
1	cokolis - medinė dailylentė	tamsiai pilka
2	fasadų plokštumos - medinė dailylentė	tamsiai pilka
3	fasadų plokštumos - medinė dailylentė	šviesiai pilka
4	išorės durys - aliuminio profilio	tamsiai mėlyna
5	išorės langai - mediniai	tamsiai mėlyna

0	2022 09 12	Statybą leidžiančiam dokumentui gauti ir / ar konkursui		
Laida	Išleidimo data	Laidos statusas ir išleidimo priežastis		
Kval. Dok. Nr.	UAB "Archidomus" Neužmirštuolių g. 1-9 LT-04124 Vilnius telefonas: +370 698 87423 el. paštas: archidomus.lt@gmail.com		Laikino modulinio pastato - bibliotekos su vaikų dienos centru Jono Noreikos g. 48, Sukionių k., Lygumų sen., Pakruojo r. sav., statybos projektas	
A 470	PV	V. Mikalauskas	FASADAS 1-6 1:100, FASADAS A-B 1:100 FASADAS 6-1 1:100, FASADAS B-A 1:100	
A 1746	APDV	I. Kojelienė		
LT	Užsakovas:	Pakruojo raj. savivaldybės administracija	AD-22-174-TDP-PP-SA-05	
	Statytojas:	Pakruojo raj. savivaldybės administracija		
			Lapas	Lapų
			1	1



0	2022-09-14	Statybą leidžiančiam dokumentui gauti ir / ar konkursui		
LAIDA	IŠLEIDIMO DATA	LAIDOS STATUSAS IR IŠLEIDIMO PRIEŽASTIS (JEI TAIKOMA)		
Projektuotojas:		STATINIO PROJEKTO PAVADINIMAS:		
 <p>UAB „Archidomus“ Neužmirštuolių g. 1 - 9, LT-04124 Vilnius telefonas: +370 698 87423 el. paštas: archidomus.lt@gmail.com</p>		Laikino modulinio pastato - bibliotekos su vaikų dienos centru Jono Noreikos g. 48, Šukionių k., Lygumų sen., Pakruojo r. sav., statybos projektas		
KVAL.DOK.NR.		STATINIO NUMERIS IR PAVADINIMAS:		
A 470	PV	Vaidas Mikalauskas	kultūros paskirties pastatas (p. 7.10.)	
		DOKUMENTO PAVADINIMAS:		
		Projektinių pasiūlymų vaizdinė informacija		
		LAIDA		
		0		
LT		DOKUMENTO ŽYMUO:		LAPAS
UŽSAKOVAS: Pakruojo raj. savivald. administracija		AD-22-174-TDP-PP.viz		LAPŲ
STATYTOJAS: Pakruojo raj. savivald. administracija				1
				1

Pritariu:

G M

Tvirtinu:

L 2022 m. rugpjūtį 12 d.

PROJEKINIŲ PASIŪLYMŲ RENGIMO UŽDUOTIS

2022 m. rugpjūtį 12 d.

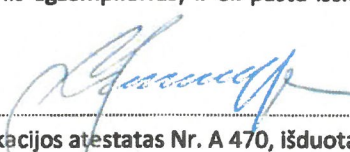
- Projekto pavadinimas:** Laikino modulinio pastato - bibliotekos su vaikų dienos centru Jono Noreikos g. 48, Šukionių k., Lygumų sen., Pakruojo r. sav., statybos projektas.
- Statybos vieta:** Pakruojo r. sav., Lygumų sen., Šukionių k., Jono Noreikos g. 48, sklypo kadastro Nr. 6578/0001:516.
- Užsakovas:** Pakruojo rajono savivaldybės administracija (j.m.k. 288733050);
Kęstučio g. 4, LT-83152 Pakruojis.
- Statytojas:** Pakruojo rajono savivaldybės administracija (j.m.k. 288733050);
Kęstučio g. 4, LT-83152 Pakruojis.
- Statybos rūšis:** nauja statyba.
- Pastato paskirtis:** kultūros paskirties pastatas (STR 1.01.03:2017 „Statinių klasifikavimas“ p. 7.10).
- Statinio kategorija:** neypatingasis statinys.
- Pagrindiniai rodikliai:** kultūros paskirties pastatas - biblioteka su vaikų dienos centru;
pastato bendrasis plotas - apie 120,50 kv.m;
pastato tūris - apie 468 kub.m;
aukštų skaičius - 1;
pastatu užimamas plotas - apie 137 kv.m.
- Žemės sklypas:** Pakruojo r. sav., Lygumų sen., Šukionių k., Jono Noreikos g. 48, sklypo kadastro Nr. 6578/0001:516;
pagrindinė naudojimo paskirtis - kita;
naudojimo būdas - visuomeninės paskirties teritorijos;
žemės sklypo plotas - 0,3217 ha;
- Projektinių pasiūlymų paskirtis:** išreikšti statytojo sumanyto projektuoti ir pastatyti statinio architektūros ir kitų pagrindinių sprendinių idėją bei informuoti visuomenę apie visuomenei svarbaus statinio Teritorijų planavimo įstatymo 20 straipsnyje bei STR 1.04.04:2017 „Statinio projektavimas, projekto ekspertizė“ IV skyriaus ir 4 priedo numatytais atvejais numatomą projektavimą.
- Projektinių pasiūlymų sudėtis:** aiškinamasis raštas;
sklypo planas;
pastato plano, pjūvio schemos;
pastato fasadai;
vizualizacijos.
- Užsakovas pateikia:** Nekilnojamojo turto registro duomenų bazės išrašus apie įregistruotą žemės sklypą ir pastatus, statinius šiame žemės sklype;
žemės sklypo kadastrinių matavimų brėžinį;
žemės sklypo topografinę nuotrauką.
- Kiti duomenys:** Projektinių pasiūlymų bei techninio darbo projekto sprendiniai rengiami vadovaujantis Pakruojo rajono savivaldybės administracijos 2022 m. liepos 1 d. Viešųjų pirkimų komisijos posėdžio protokolu Nr. 2 patvirtintų Atvirojo konkurso būdu vykdomo supaprastinto viešojo modulių statinių nuomos paslaugų pirkimo priedais - *Technine užduotimi ir specifikacijomis*.
Vadovaujantis STR 1.04.04:2017 „Statinio projektavimas, projekto ekspertizė“ 13 priedo IV skyriaus 10.7. punktu Statytojui bus pateikta projektinių pasiūlymų viena kopija (popierinis egzempliorius) ir el. paštu išsiųsta projektinių pasiūlymų medžiaga *adoc* formatu.
- Ruošė: Statinio projekto vadovas:  architektas Vaidas Mikalauskas
(PV kvalifikacijos atestatas Nr. A 470, išduotas 2015.08.28, galioja neterminuotai)

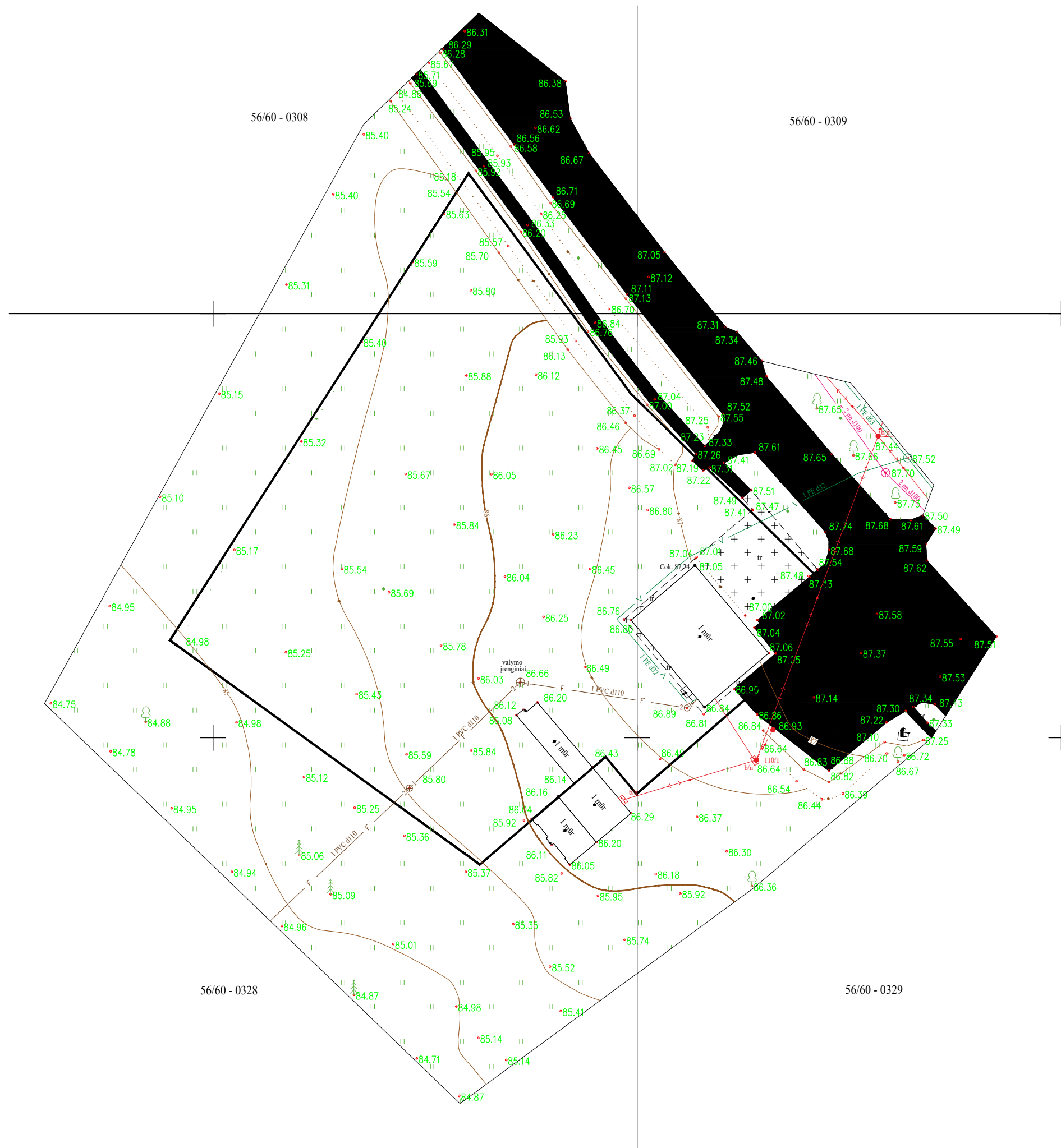

NEKILNOJAMOJO TURTO REGISTRO DUOMENŲ BAZĖS IŠRAŠAS

2022-08-19 15:18:09

1. Nekilnojamojo turto registre įregistruotas turtas:

Registro Nr.: **40/104795**
 Registro tipas: **Žemės sklypas su statiniais**
 Sudarymo data: **1995-12-20**

Adresas: **Pakruojo r. sav., Lygumų sen., Šukionių k., Jono Noreikos g. 48**

2. Nekilnojamieji daiktai:

2.1.

Žemės sklypas

Unikalus daikto numeris: **4400-2348-6317**

Žemės sklypo kadastro numeris ir kadastro

vietovės pavadinimas: **6578/0001:516 Šukionių k.v.**

Daikto pagrindinė naudojimo paskirtis: **Kita**

Žemės sklypo naudojimo būdas: **Komercinės paskirties objektų teritorijos**

Žemės sklypo plotas: **0.3217 ha**

Žemės ūkio naudmenų plotas viso: **0.2744 ha**

iš jo: ariamos žemės plotas: **0.2744 ha**

Užstatyta teritorija: **0.0473 ha**

Žemės ūkio naudmenų našumo balas: **46.1**

Matavimų tipas: **Žemės sklypas suformuotas atliekant kadastrinius matavimus**

Vidutinė rinkos vertė: **956 Eur**

Vidutinės rinkos vertės nustatymo data: **2012-03-07**

Vidutinės rinkos vertės nustatymo būdas: **Masinis vertinimas**

Kadastro duomenų nustatymo data: **2012-03-07**

Teritorija, kurioje taikomos specialiosios

žemės naudojimo sąlygos: **Elektros tinklų apsaugos zonos (III skyrius, ketvirtasis skirsnis)**

Teritorijos unikalus numeris: **100216412**

Teritorijos nustatymo data: **2022-01-06**

Žymos apie teritoriją padarymo data: **2022-01-24**

2.2.

Pastatas - Bendruomenės namai

Unikalus daikto numeris: **6590-0017-7012**

Daikto pagrindinė naudojimo paskirtis: **Kultūros**

Žymėjimas plane: **1C1p**

Statybos pradžios metai: **1970**

Statybos pabaigos metai: **1970**

Baigtumo procentas: **100 %**

Šildymas: **Vietinis centrinis šildymas**

Vandentiekis: **Komunalinis vandentiekis**

Nuotekų šalinimas: **Vietinis nuotekų šalinimas**

Dujos: **Nėra**

Sienos: **Plytos**

Stogo danga: **Ruberoidas**

Aukštų skaičius: **1**

Bendras plotas: **98.20 kv. m**

Pagrindinis plotas: **86.23 kv. m**

Tūris: **391 kub. m**

Užstatytas plotas: **130.00 kv. m**

Koordinatė X: **6200962.5**

Koordinatė Y: **482007.05**

Atkūrimo sąnaudos (statybos vertė): **47649 Eur**

Fizinio nusidėvėjimo procentas: **33 %**

Atkuriamoji vertė: **31925 Eur**

Vidutinė rinkos vertė: **2925 Eur**

Vidutinės rinkos vertės nustatymo būdas: **Masinis vertinimas**

Vidutinės rinkos vertės nustatymo data: **2011-10-06**

Kadastro duomenų nustatymo data: **2011-10-06**

2.3.

Pastatas - Sandėlis

Unikalus daikto numeris: **6590-0017-7023**

Daikto pagrindinė naudojimo paskirtis: **Pagalbinio ūkio**

Žymėjimas plane: **211p**

Statybos pabaigos metai: **1900**

Baigtumo procentas: **100 %**

Šildymas: **Nėra**
 Vandentiekis: **Nėra**
 Nuotekų šalinimas: **Nėra**
 Sienos: **Plytos**
 Aukštų skaičius: **1**
 Tūris: **82 kub. m**
 Užstatytas plotas: **29.00 kv. m**
 Atkūrimo sąnaudos (statybos vertė): **3793 Eur**
 Fizinio nusidėvėjimo procentas: **33 %**
 Atkuriamoji vertė: **2542 Eur**
 Vidutinė rinkos vertė: **154 Eur**
 Vidutinės rinkos vertės nustatymo būdas: **Masinis vertinimas**
 Vidutinės rinkos vertės nustatymo data: **2008-04-17**
 Kadastro duomenų nustatymo data: **1997-03-04**

3. Daikto priklausiniai iš kito registro: įrašų nėra

4. Nuosavybė:

4.1.

Nuosavybės teisė

Savininkas: **Šukionių kaimo bendruomenė, a.k. 300075162**
 Daiktas: **žemės sklypas Nr. 4400-2348-6317, aprašytas p. 2.1.**
 Įregistravimo pagrindas: **2012-08-23 Pirkimo - pardavimo sutartis Nr. 2801**
2012-08-24 Pažyma dėl klaidos Nr. 2844
 Įrašas galioja: **Nuo 2012-09-03**

4.2.

Nuosavybės teisė

Savininkas: **Šukionių kaimo bendruomenė, a.k. 300075162**
 Daiktas: **pastatas Nr. 6590-0017-7012, aprašytas p. 2.2.**
pastatas Nr. 6590-0017-7023, aprašytas p. 2.3.
 Įregistravimo pagrindas: **2008-04-24 Pirkimo - pardavimo sutartis Nr. 2164**
 Įrašas galioja: **Nuo 2008-05-12**

5. Valstybės ir savivaldybių žemės patikėjimo teisė: įrašų nėra

6. Kitos daiktinės teisės : įrašų nėra

7. Juridiniai faktai: įrašų nėra

8. Žymos: įrašų nėra

9. Teritorijos, kuriose taikomos specialiosios žemės naudojimo sąlygos:

9.1.

Paviršinių vandens telkinių pakrantės apsaugos juostos (VI skyrius, aštuntasis skirsnis)
 Daiktas: **žemės sklypas Nr. 4400-2348-6317, aprašytas p. 2.1.**
 Įregistravimo pagrindas: **2019-06-06 Lietuvos Respublikos specialiųjų žemės naudojimo sąlygų įstatymas Nr. XIII-2166**
2019-12-19 Lietuvos Respublikos žemės ūkio ministro įsakymas Nr. 3D-711
 Plotas: **0.1432 ha**
 Įrašas galioja: **Nuo 2020-01-02**

9.2.

Paviršinių vandens telkinių apsaugos zonos (VI skyrius, septintasis skirsnis)
 Daiktas: **žemės sklypas Nr. 4400-2348-6317, aprašytas p. 2.1.**
 Įregistravimo pagrindas: **2019-06-06 Lietuvos Respublikos specialiųjų žemės naudojimo sąlygų įstatymas Nr. XIII-2166**
2019-12-19 Lietuvos Respublikos žemės ūkio ministro įsakymas Nr. 3D-711
 Plotas: **0.1432 ha**
 Įrašas galioja: **Nuo 2020-01-02**

9.3.

Elektroninių ryšių tinklų elektroninių ryšių infrastruktūros apsaugos zonos (III skyrius, vienuoliktasis skirsnis)
 Daiktas: **žemės sklypas Nr. 4400-2348-6317, aprašytas p. 2.1.**
 Įregistravimo pagrindas: **2019-06-06 Lietuvos Respublikos specialiųjų žemės naudojimo sąlygų įstatymas Nr. XIII-2166**
2019-12-19 Lietuvos Respublikos žemės ūkio ministro įsakymas Nr. 3D-711
 Plotas: **0.0187 ha**
 Įrašas galioja: **Nuo 2020-01-02**

9.4.

Kelių apsaugos zonos (III skyrius, antrasis skirsnis)

Daiktas: žemės sklypas Nr. 4400-2348-6317, aprašytas p. 2.1.
 [registravimo pagrindas: 2019-06-06 Lietuvos Respublikos specialiųjų žemės naudojimo sąlygų įstatymas Nr. XIII-2166
 2019-12-19 Lietuvos Respublikos žemės ūkio ministro įsakymas Nr. 3D-711
 Plotas: 0.1048 ha
 [rašas galioja: Nuo 2020-01-02

9.5. Elektros tinklų apsaugos zonos (III skyrius, ketvirtasis skirsnis)
 Daiktas: žemės sklypas Nr. 4400-2348-6317, aprašytas p. 2.1.
 [registravimo pagrindas: 2019-06-06 Lietuvos Respublikos specialiųjų žemės naudojimo sąlygų įstatymas Nr. XIII-2166
 2019-12-19 Lietuvos Respublikos žemės ūkio ministro įsakymas Nr. 3D-711
 Plotas: 0.0056 ha
 [rašas galioja: Nuo 2020-01-02

10. Daikto registravimas ir kadastro žymos:

10.1. Kadastrinius matavimus atliko (kadastro žyma)
 UAB "Imposta", a.k. 300505258
 Daiktas: žemės sklypas Nr. 4400-2348-6317, aprašytas p. 2.1.
 [registravimo pagrindas: 2009-01-22 Kvalifikacijos pažymėjimas Nr. 2M-M-830
 2009-07-30 Licencija Nr. G-1101-(1071)
 2012-03-07 Nekilnojamojo daikto kadastro duomenų byla
 [rašas galioja: Nuo 2012-04-25

10.2. Suformuotas naujas (daikto registravimas)
 Daiktas: žemės sklypas Nr. 4400-2348-6317, aprašytas p. 2.1.
 [registravimo pagrindas: 2012-03-07 Nekilnojamojo daikto kadastro duomenų byla
 2012-04-11 Nacionalinės žemės tarnybos teritorinio žemėtvarkos skyriaus vedėjo sprendimas
 Nr. 29SK-(14.29.110.)-88
 [rašas galioja: Nuo 2012-04-25

10.3. Kadastro duomenų tikslinimas (daikto registravimas)
 Daiktas: pastatas Nr. 6590-0017-7012, aprašytas p. 2.2.
 [registravimo pagrindas: 2011-10-06 Nekilnojamojo daikto kadastro duomenų byla
 2011-10-17 Deklaracija apie statybos užbaigimą Nr. 1
 [rašas galioja: Nuo 2011-10-25

10.4. Kadastrinius matavimus atliko (kadastro žyma)
 Valstybės įmonės Registrų centro Šiaulių filialas, a.k. 144126368
 Daiktas: pastatas Nr. 6590-0017-7012, aprašytas p. 2.2.
 [registravimo pagrindas: 2008-08-27 Licencija Nr. G-734-(623)
 2011-06-16 Kvalifikacijos pažymėjimas Nr. 2M-M-1528
 2011-10-06 Nekilnojamojo daikto kadastro duomenų byla
 [rašas galioja: Nuo 2011-10-24

11. Registro pastabos ir nuorodos:

Nacionalinės žemės tarnybos prie Žemės ūkio ministerijos Pakruojo skyriaus 2019-12-20 išvada Nr. 29IŽ-58-(14.29.111.) "Apie teisingai parengtą žemės sklypo planą" žemės sklypo (kadastrinis Nr. 6578/0001: 516) planas turi būti tikslinamas.

12. Kita informacija: [rašų nėra

13. Informacija apie duomenų sandoriui tikslinimą: [rašų nėra

Dokumentą atspausdino Vakarų Lietuvos klientų aptarnavimo centro, Šiaulių klientų aptarnavimo grupės vyriausioji specialistė



G
B

Zemės sklypo išdėstymo schema

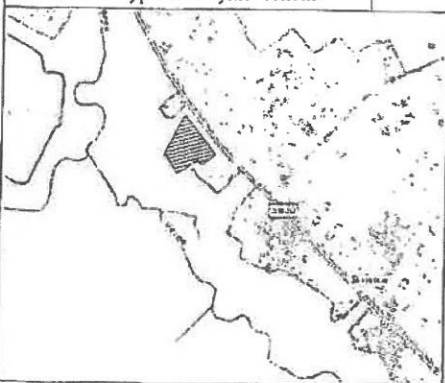

ŽEMĖS SKLYPO PLANAS M 1:500

Sklypo plotas 3217 m²

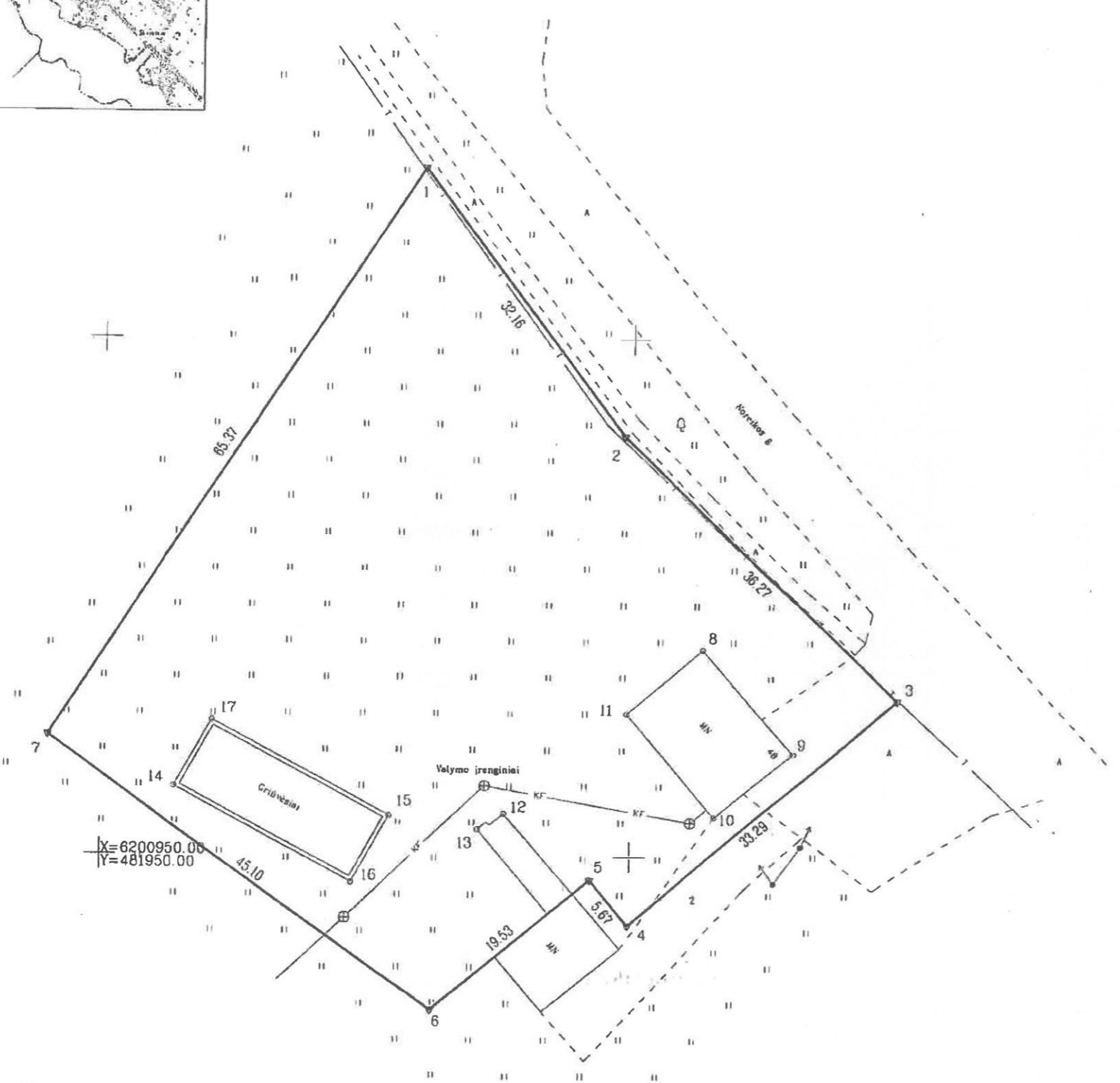

X=6200950.00
Y=481950.00

Kopija tikra

**ŽEMĖS SKLYPO RIBOS
PAŽYMĖTOS KADASTRO ŽEMĖLAPYJE**
2012-04-25
VI Registrų centro žemėlapių operatorė
Inžinieris operatorė
S
(parašas) (vardas, pavardė)

Kadastro:	vieta:	Sukionių k. v.	blokas	sklypas
Žemės sklypo kadastro Nr.		6 5 7 8 0 0 0 1	5	16

Gatvė, namo Nr.	J. Noreikos g. Nr. 48, projektinis Nr. 983
Kaimas (miestelis)	Sukionių
Seniūnija	Lygumų
Miestas (rajonas)	Pakruojis
Apskritis	

Gretimybė	Gretimo žemės sklypo kadastro Nr.	Pastabos
1-2-3		Noreikos g.
3-...-1		LV2

Naudojamas plotas							
Privati				Valstybinė			
atskiri		bendrai		atskiri		bendrai	
ind.	m ²	ind.	m ²	ind.	m ²	ind.	m ²

Su paženkintomis vietovėje žemės sklypo ribomis, aprašytais 2012 m. kovo mėn. 07 d žemės sklypo paženklinimo-parodymo akte, ir nustatytu plotu sutinku: žemės savininkas (naudotojas):

Sukionių kaimo bendruomenė a.k. 300075162
(vardas, pavardė) (parašas) (data)

Nacionalinės žemės tarnybos prie Žemės ūkio ministerijos
Pakruojis miesto (rajonų) žemėtvarkos skyrius
Patikrino: Vyr. specialistė V. V.
Suderino: B. V.
(pareigos) (parašas) (vardas, pavardė)



UAB "Imposta"

LICENCIJOS NR. G-1101-(1071)

Pareigos	Parašas	Vardas, pavardė	Data
Inžinierius		J	2012.03



ŽEMĖS SKLYPO PLANAS M 1:500

Sklypo plotas 3217 m²

Žemės sklypo kadastro Nr. 6 5 7 8 0 0 0 1

KOORDINACIJŲ ŽINIARASTIS

Koordinacijų sistema LKS-94							
Taško Nr.	Kodas	X	Y	Taško Nr.	Kodas	X	Y
1	R	6201016.57	481980.12				
2	R	6200990.67	481999.17				
3	R	6200965.21	482025.02				
4	R	6200943.38	481999.89				
5	R	6200947.75	481996.28				
6	R	6200935.07	481981.43				
7	R	6200961.51	481944.90				
8	NK	6200970.05	482006.79				
9	NK	6200960.03	482015.26				
10	NK	6200953.84	482007.97				
11	NK	6200963.83	481999.58				
12	NK	6200954.13	481988.16				
13	NK	6200952.60	481985.72				
14	NK	6200956.63	481957.03				
15	NK	6200953.91	481977.28				
16	NK	6200947.47	481973.75				
17	NK	6200963.07	481960.56				

DUOMENYS APIE ŽEMĖS NAUDOJIMO APRIBOJIMUS

Eil. Nr.	Kodas	Apribojimai	Žemės plotas, m ²
1	6	VI – Elektros linijų apsaugos zonos	56
2	1	I – Rysių apsaugos zonos	187
3	2	II – Kelių apsaugos zonos	1048
4	29	XXIX – Vandens telkinių apsaugos zonos bei juostos	1432
5			
6			
7			
8			
9			
10			

SKLYPO CENTRO KOORDINATĖS

Koordinacijų sistema	Koordinatės X/Y	Planšeto nomenklatūra
Sistema, kurioje vykdyti matavimai	X=6200976 Y=481985	
Valstybinė LKS-1994	X=6200976 Y=481985	56/60
Žiniaraštį sudarė	<i>[Signature]</i> J G	Nr. 2M-M-830 2012.03 (vardas ir pavardė) (data)

Ištrauka iš Lietuvos Administracinių teisų pažeidimų kodekso:

47 straipsnis. Pastovių žemėnaudos riboženklų sunaikinimas arba gadinimas – užtraukia baudą nuo dviejų šimtų penkiasdešimties iki penkių šimtų litų.

48 straipsnis. Geodezinio pagrindo punkto bei markšėderystės ženklų sunaikinimas arba gadinimas – užtraukia baudą nuo penkių šimtų iki vieno tūkstančio litų.

Kopija tikra

2022-08-19





**PAKRUOJO RAJONO SAVIVALDYBĖS
ADMINISTRACIJOS DIREKTORIUS**

**ĮSAKYMAS
DĖL ŽEMĖS SKLYPO (KADASTRO NR. 6578/0001:516), ESANČIO JONO NOREIKOS
G. 48, ŠUKIONIŲ K., LYGUMŲ SEN., PAKRUOJO R. SAV., NAUDOJIMO BŪDO
PAKEITIMO**

2022 m. 09.06 d. Nr. AV- 566
Pakruojis

Vadovaudamasi Lietuvos Respublikos vietos savivaldos įstatymo 29 straipsnio 8 dalies 2 punktu, Lietuvos Respublikos žemės įstatymo 24 straipsnio 1 dalimi, Lietuvos Respublikos teritorijų planavimo įstatymo 20 straipsnio 2 dalies 2 punktu, Lietuvos Respublikos Vyriausybės 1999 m. rugsėjo 29 d. nutarimu Nr. 1073 „Dėl Pagrindinės žemės naudojimo paskirties ir būdo nustatymo ir keitimo tvarkos sąlygų aprašo patvirtinimo“ ir atsižvelgdama į D. K. 2022 m. rugpjūčio 31 d. prašymą,

p a k e i č i u 0,3217 ha žemės sklypo (kadastro Nr. 6578/0001:516), esančio Jono Noreikos g. 48, Šukionių k., Lygumų sen., Pakruojo r. sav., naudojimo būdą iš „Komerčinės paskirties objektų teritorijos“ į „Visuomeninės paskirties teritorijos“.

Šis įsakymas gali būti skundžiamas Lietuvos Respublikos administracinių bylų teisenos įstatymo nustatyta tvarka Regionų apygardos administraciniam teismui (RAAT). Skundas (prašymas, pareiškimas) gali būti paduodamas RAAT Kauno (A. Mickevičiaus g. 8A, 44312 Kaunas), Klaipėdos (Galinio Pylimo g. 9, 91230 Klaipėda), Panevėžio (Respublikos g. 62, 35158 Panevėžys) arba Šiaulių (Dvaro g. 80, 76298 Šiauliai) rūmuose per vieną mėnesį nuo skundžiamo teisės akto paskelbimo.

Administracijos direktorė

I G