



UAB „BUČELIŲ ARCHITEKTŪROS IR DIZAINO DIRBTUVĖS“  
A. JUOZAPAVIČIAUS G. 10A, 09311 VILNIUS  
ĮM. K.: 302928488, TEL: 8 674 39588,  
BUCELIS@BADD.LT

DVIBUTIS GYVENAMASIS NAMAS. VILNIUS, JAUNYSTĖS G. 110J  
PROJEKTINIAI PASIŪLYMAI

STATYTOJAS:	EDUARD GAIDAMOVIČ	 (ŽYMA „PRITARIU“ IR PARAŠAS)
STATINIO KATEGORIJA:	NEYPATINGAS STATINYS	
DALIS:	STATINIO ARCHITEKTŪROS	
ETAPAS:	PROJEKTINIAI PASIŪLYMAI	
STATYBOS RŪŠIS:	NAUJA STATYBA	
KOMPLEKSAS:	1610REMO2-1-PP	
TOMAS:	T1	
PARENGIMO METAI:	2016 M.	

PROJEKTUOTOJAS:	UAB „BUČELIŲ ARCHITEKTŪROS IR DIZAINO DIRBTUVĖS“	
ĮMONĖS KODAS:	302928488	
PROJEKTO VADOVAS:	BENIUS BUČELIS	
ATESTATO NR.:	A 1751	
MOB. TEL.:	8 674 39588	
EL. PAŠTAS:	BUCELIS@BADD.LT	
TINKLAPIS:	WWW.BADD.LT	



# 1. PROJEKTINIŲ PASIŪLYMŲ DOKUMENTŲ SUDĖTIES ŽINIARAŠTIS

EIL. NR.	DOKUMENTO ŽYMUO	PAVADINIMAS	LAPAI
0	1610REMO2-1-PP	TITULINIS LAPAS	1
1	1610REMO2-1-PP_DŽ	PROJEKTINIŲ PASIŪLYMŲ DOKUMENTŲ SUDĖTIES ŽINIARAŠTIS	1
2	1610REMO2-1-PP_BR	BENDRIEJI STATINIO RODIKLIAI	3
3	1610REMO2-1-PP_AR	AIŠKINAMASIS RAŠTAS	6
4	1610REMO2-1-PP_P	PRIEDŲ SUDĖTIES ŽINIARAŠTIS	
	2016-08-29, REG. NR. 44/2074249	NT REGISTRO CENTRINIO DUOMENŲ BANKO IŠRAŠAS, REG. TIPAS: ŽEMĖS SKLYPAS SU STATINIAIS	2
	2016-02-05	SKLYPO PLANAS M 1:500	2
	2016-04-10	SCHEMA M 1:2000	1
	2016-02-03, NR.30-197	VMSA DIREKTORIAUS ĮSAKYMAS	17
	2016-12-07, REM-7.2-TP-SU	BENDRASAVININĖS SUTIKIMAS	1
	2016-12-07, REM-7.2-TP-IG	ĮGALIOJIMAS B. BUČELIUI	1
	NR. A 1751	PROJEKTUOTOJO, PROJEKTO VADOVO KVALIFIKACIJOS ATESTATO KOPIJA	1
7	1610REMO2-1-PP_B	BRĖŽINIŲ, SAŃAUDŲ ŽIN. SUDĖTIES ŽINIARAŠTIS	
	01	SKLYPO PLANAS M 1:500	1
	02	PIRMO AUKŠTO PLANAS M 1:100	1
	03	ANTRO AUKŠTO PLANAS M 1:100	1
	04	FASADAS TARP AŠIŲ 1-7 M 1:100	1
	05	ARCHITEKTŪRINIAI PJŪVIAI A-A IR D-D M 1:100	1
	06	PROJEKTUOJAMO PASTATO VAIZDAS	1

 BUČELIŲ ARCHITEKTŪROS IR DIZAINO DIRBTUVĖS		ĮM. K. 302928488 BUČELIS@BADD.LT WWW.BADD.LT 8 674 39588		DVIBUTIS GYVENAMASIS NAMAS. VILNIUS, JAUNYSTĖS G. 110J PROJEKTINIAI PASIŪLYMAI			
A 1751	PV	B. BUČELIS	2016	DOKUMENTŲ SUDĖTIES ŽINIARAŠTIS			
A 1751	PDV.	B. BUČELIS	2016				
STADIJA	UŽSAKOVAS:			LAPAS	LAPŲ		
PP	EDUARD GAIDAMOVIČ			1610REMO2-1-PP-DŽ	1	1	

## 2. BENDRIEJI STATINIO RODIKLIAI

STATYBOS TECHNINIO REGLAMENTO  
STR 1.05.06:2010 „STATINIO PROJEKTAVIMAS“ 5 PRIEDAS

### BENDRIEJI STATINIŲ RODIKLIAI

ŠIAME PRIEDE NURODOMI SKLYPO IR STATINIŲ (TECHNINIAI IR PASKIRTIES) RODIKLIAI BENDRUOJU ATVEJU. PROJEKTE NURODOMI KONKRETAUS SKLYPO IR KONKRETAUS STATINIO BENDRIEJI RODIKLIAI

Pavadinimas	Mato vienetas	Kiekis	Pastabos
<b>I. SKLYPAS</b>			
1. sklypo plotas	m <sup>2</sup>	800	
2. sklypo užstatymo intensyvumas	%	0,38	BP – 0,4
3. sklypo užstatymo tankumas	%	30	Interpoliacijos būdu – 31,25%
<b>II. PASTATAI- DVIBUTIS GYVENAMASIS NAMAS</b>			
1. Pastato paskirties rodikliai (gamybos, kitos planuojamos ūkinės veiklos, paslaugų apimtis, butų, vietų, lovų, aptarnaujamų žmonių skaičius, kiti rodikliai).			
2. Pastato bendras plotas.*	m <sup>2</sup>	306,84	
3. Pastato naudingas plotas.*	m <sup>2</sup>	306,84	
4. Pastato tūris.*	m <sup>3</sup>	1100,00	
5. Aukštų skaičius.*	vnt.	2	
6. Pastato aukštis.*	m	7,70	
7. Gyvenamųjų namų sklype (dvibučių):	vnt.	1	
7.1. Butų skaičius (gyvenamajame name), iš jų:	vnt.	2	
8. Energinio naudingumo klasė. [5.41]		A	
9. Pastato (patalpų) akustinio komforto sąlygų klasė. [5.38]; [5.43]		C	
10. Kiti specifiniai pastato rodikliai.			
10.1. Statinio užstatymo plotas	m <sup>2</sup>	237,08	
10.2. gyvenamasis	m <sup>2</sup>	178,18	
10.3. pagalbinis	m <sup>2</sup>	128,66	

 BUČELIŲ ARCHITEKTŪROS IR DIZAINO DIRBTUVĖS		ĮM. K. 302928488 BUCELIS@BADD.LT WWW.BADD.LT 8 674 39588		DVIBUTIS GYVENAMASIS NAMAS. VILNIUS, JAUNYSTĖS G. 110J PROJEKTINIAI PASIŪLYMAI	
A 1751	PV	B. BUČELIS	2016	BENDRIEJI STATINIO RODIKLIAI	
A 1751	PDV.	B. BUČELIS	2016		
STADIJA	UŽSAKOVAS:			LAPAS	LAPŲ
PP	EDUARD GAIDAMOVIČ			1610REMO2-1-PP_BR	1 3

Pavadinimas	Mato vienetas	Kiekis	Pastabos
10.4. rūsių (pusrūsių)	m <sup>2</sup>	-	
10.5. garažų	m <sup>2</sup>	60,00	
10.6. Statinio klasifikavimo pagal pagrindinę naudojimo paskirtį indeksas		(7.2.)	
10.7. Statinio atsparumo ugniai laipsnis		III	
10.8. Statinio grupė		P.1.2	
<b>III. SUSISIEKIMO KOMUNIKACIJOS</b>			
<b>1. Keliai (valstybinės ir vietinės reikšmės):</b>			
1.1. kategorija		-	
1.2. ilgis*	km	-	
1.3. važiuojamosios dalies plotis	m	-	
1.4. eismo juostų skaičius	vnt.	-	
1.5. eismo juostos plotis	m	-	
1.6. apsaugos zonos plotis	m	-	
<b>2. Geležinkeliai:</b>			
2.1. kategorija		-	
2.2. ilgis*	km	-	
2.3. apsaugos zonos plotis	m	-	
<b>3. Keliai (gatvės):</b>			
3.1. kategorija		-	
3.2. ilgis*	km	-	
3.3. važiuojamosios dalies plotis	m	-	
3.4. eismo juostų skaičius	m	-	
3.5. eismo juostos plotis	m	-	
<b>IV. INŽINERINIAI TINKLAI</b>			
<b>4. inžinerinių tinklų ilgis*</b>			
4.1. Vandentiekio tinklai	m	-	
4.2. Buitinių nuotekų tinklai		-	
4.2.1. Buitinių nuotekų tinklai	m	-	
4.2.2. Buitinių nuotekų tinklai (įrengiami uždaru būdu)	m	-	
4.3. Elektros tinklai	m	-	
<b>5. vamzdžio skersmuo (tik vamzdynams)</b>			
5.1 Vandentiekio tinklai	mm	-	

5.2 Buitinių nuotekų tinklai	mm	-	
6. elektros tinklų laidininkų skaičius ir skerspjūvis	vnt.; mm <sup>2</sup>	-	
7. elektroninio ryšio laidininkų porų skaičius ir skerspjūvis	vnt.; mm <sup>2</sup>	-	
<b>V. KITI STATINIAI</b>			

\* Žvaigždute pažymėti rodikliai apskaičiuojami vadovaujantis Nekilnojamojo turto kadastrinių matavimų ir kadastro duomenų surinkimo taisyklėmis, kurias tvirtina Lietuvos Respublikos žemės ūkio ministras. Baigus statybą ir atlikus kadastrinius matavimus šie rodikliai gali turėti neesminių nukrypimų.

**PROJEKTUOTOJAS:**  
UAB BUČELIŲ ARCHITEKTŪROS IR  
DIZAINO DIRBTUVĖS.

**STATINIO PROJEKTO VADOVAS:**  
BENIUS BUČELIS,  
ARCHITEKTO KVALIFIKACIJOS  
ATESTATAS NR. A 1751, 2016 M.



**STATYTOJAS:**  
EDUARD GAIDAMOVIČ  
2016 M.

(ŽYMA „PRITARIU“ IR PARĄŠAS)

 BUČELIŲ ARCHITEKTŪROS IR DIZAINO DIRBTUVĖS	ĮM. K. 302928488 BUCELIS@BADD.LT WWW.BADD.LT 8 674 39588	1610REMO2-1-PP_BR	
		LAPAS	LAPŲ
		3	3

### 3. BENDRAS AIŠKINAMASIS RAŠTAS

#### 3.1. Projekto rengimo pagrindas

3.1.1. Priedų sudėties žiniaraštyje išvardinti dokumentai.

3.1.2. Privalomųjų Techninio darbo projekto rengimo dokumentų bei pagrindinių normatyvinių statybos techninių dokumentų, kuriais vadovaujantis parengtas Techninis darbo projektas sąrašas:

LR ĮSTATYMAI		
1	ŽIN., 1996, NR. 32-788; 2001, NR. 101-3597	LIETUVOS RESPUBLIKOS STATYBOS ĮSTATYMAS
STATYBOS TECHNINIAI REGLAMENTAI		
1	STR 1.01.05:2007	NORMATYVINIAI STATYBOS TECHNINIAI DOKUMENTAI
2	STR 1.01.09:2003	STATINIŲ KLASIFIKAVIMAS PAGAL JŲ NAUDOJIMO PASKIRTĮ
3	STR 1.05.06:2010	STATINIO PROJEKTAVIMAS
4	STR 1.07.01:2010	STATYBĄ LEIDŽIANTYS DOKUMENTAI
5	STR 2.01.01(1):2005	ESMINIS STATINIO REIKALAVIMAS. MECHANINIS PATVARUMAS IR PASTOVUMAS
6	STR 2.01.01(2): 1999	ESMINIAI STATINIO REIKALAVIMAI. GAISRINĖ SAUGA
7	STR 2.01.01(3): 1999	ESMINIAI STATINIO REIKALAVIMAI. HIGIENA, SVEIKATA, APLINKOS SAUGA
8	STR 2.01.01(4):2008	ESMINIAI STATINIO REIKALAVIMAI. NAUDOJIMO SAUGA
9	STR 2.01.01(5):2008	ESMINIAI STATINIO REIKALAVIMAI. APSAUGA NUO TRIUKŠMO
10	STR 2.01.01(6):2008	ESMINIAI STATINIO REIKALAVIMAI. ENERGIJOS TAUPYMAS IR ŠILUMOS IŠSAUGOJIMAS
11	STR 2.01.07:2003	PASTATŲ VIDAUS IR IŠORĖS APLINKOS APSAUGA NUO TRIUKŠMO
12	STR 2.02.01:2004	GYVENAMIEJI PASTATAI
13	STR 2.02.09:2005	VIENBUČIAI DVIBUČIAI GYVENAMIEJI PASTATAI
14	STR 2.03.01:2001	STATINIAI IR TERITORIJOS. REIKALAVIMAI ŽMONIŲ SU NEGALIA REIKMĖMS

 BUČELIŲ ARCHITEKTŪROS IR DIZAINO DIRBTUVĖS		ĮM. K. 302928498 BUČELIS@BADD.LT WWW.BADD.LT 8 674 39588		DVIBUTIS GYVENAMASIS NAMAS. VILNIUS, JAUNYSTĖS G. 110J PROJEKTINIAI PASIŪLYMAI	
A 1751	PV	B. BUČELIS	2016	BENDRAS AIŠKINAMASIS RAŠTAS	
A 1751	PDV.	B. BUČELIS	2016		
STADIJA	UŽSAKOVAS:			LAPAS	LAPŲ
PP	EDUARD GAIDAMOVIČ			1610REMO2-1-PP_AR	1 6

15	STR 1.04.02:2004	INŽINERINIAI GEOLOGINIAI (GEOTECHNINIAI) TYRIMAI
16	STR 1.07.02:2005	ŽEMĖS DARBAI
17	STR 1.08.02:2002	STATYBOS DARBAI
18	STR 1.09.04:2007	STATINIO PROJEKTO VYKDYMO PRIEŽIŪRA
19	STR 1.09.05:2002	STATINIO STATYBOS TECHNINĖ PRIEŽIŪRA
20	STR 1.12.06:2002	STATINIO NAUDOJIMO PASKIRTIS IR GYVAVIMO TRUKMĖ
21	STR 1.14.01:1999	PASTATŲ PLOTŲ IR TŪRIŲ SKAIČIAVIMO TVARKA
22	STR 2.05.20:2006	LANGAI IR IŠORINĖS ĮEJIMO DURYS
23	STR 2.01.06:2009	STATINIŲ APSAUGA NUO ŽAIBO. IŠORINĖ STATINIŲ APSAUGA NUO ŽAIBO
24	STR 2.05.01:2005	PASTATŲ ATITVARŲ ŠILUMINĖ TECHNIKA
25	STR 2.06.01:1999	MIESTŲ, MIESTELIŲ IR KAIMŲ SUSISIEKIMO SISTEMOS
26	STR 2.07.01:2003	VANDENTIEKIS IR NUOTEKŲ ŠALINTUVAS. PASTATO INŽINERINĖS SISTEMOS. LAUKO INŽINERINIAI TINKLAI
27	STR 2.09.02:2005	ŠILDYMAS, VĒDINIMAS IR ORO KONDICIONAVIMAS
<b>HIGIENOS NORMOS</b>		
1	HN 33-1:2007	AKUSTINIS TRIUKŠMAS. TRIUKŠMO RIBINIAI DYDŽIAI GYVENAMOSIUOSE IR VISUOMENINĖS PASKIRTIES PASTATUOSE BEI JŲ APLINKOJE
2	HN 35:2002	GYVENAMOSIOS APLINKOS ORĄ TERŠIANČIŲ MEDŽIAGŲ KONCENTRACIJŲ RIBINĖS VERTĖS" PATVIRTINIMO
3	HN 42:2004	GYVENAMŲJŲ IR VIEŠOJO NAUDOJIMO PASTATŲ MIKROKLIMATAS
<b>RESPUBLIKINĖS NORMOS</b>		
1	RSN 156-94	STATYBINĖ KLIMATOLOGIJA
<b>LIETUVOS APLINKOS APSAUGOS NORMATYVINIAI DOKUMENTAI</b>		
1	LAND 10-96	NUOTEKŲ UŽTERŠTUMO NORMOS
<b>ĮSAKYMAI</b>		
1	PRIEŠGAISRINĖS APSAUGOS IR GELBĖJIMO DEPARTAMENTO PRIE VIDAUS REIKALŲ MINISTERIJOS DIREKTORIAUS 2014 M. SAUSIO 03 D. ĮSAKYMAS NR. 1-2	GAISRINĖS SAUGOS PAGRINDINIAI REIKALAVIMAI
2	PRIEŠGAISRINĖS APSAUGOS IR GELBĖJIMO DEPARTAMENTO PRIE VIDAUS REIKALŲ MINISTERIJOS DIREKTORIAUS 2011 M. VASARIO 22 D. ĮSAKYMAS NR. 1-64	GYVENAMŲJŲ PASTATŲ GAISRINĖS SAUGOS TAISYKLĖS
3	PRIEŠGAISRINĖS APSAUGOS IR GELBĖJIMO DEPARTAMENTO PRIE VIDAUS REIKALŲ MINISTERIJOS DIREKTORIAUS 2011 M. BALANDŽIO 20 D. ĮSAKYMAS NR. 1-138	LAUKO GAISRINIO VANDENTIEKIO TINKLŲ IR STATINIŲ PROJEKTAVIMO IR ĮRENGIMO TAISYKLĖS
4	PRIEŠGAISRINĖS APSAUGOS IR GELBĖJIMO DEPARTAMENTO PRIE VIDAUS REIKALŲ MINISTERIJOS DIREKTORIAUS 2013 M. SPALIO 28 D. ĮSAKYMAS NR. 1-126	ŠILDYMO SISTEMŲ, NAUDOJANČIŲ KIETĄJĮ KURĄ, GAISRINĖS SAUGOS TAISYKLĖS

3.1.3. Statybos techninio reglamento STR 1.05.06:2010 „Statinio projektavimas“ 13 priedas.  
Projektiniai pasiūlymai.

Projektinių pasiūlymų paskirtis:

- išreikšti Statytojo sumanyto projektuoti statinio architektūros ir kitų pagrindinių sprendinių įdėją.

### 3.2. Bendroji informacija

Statytojas:	EDUARD GAIDAMOVIČ
Projektuotojas:	UAB "Bučelių architektūros ir dizaino dirbtuvės" Įm. k. 302928488
Projekto vadovas:	Benius Bučelis, kvalifikacijos atestato Nr. A 1751
Projektuojamas statinys:	Dvibutis gyvenamasis namas, (7.2.)
Projektuojamo statinio statybos vieta:	Vilnius, Jaunystės g. 110J
Reljefas:	Peraukštėjimas sklype apie 1 m
Statybos rūšis:	nauja statyba
Statinio kategorija:	Neypatingas statinys

### 3.3. Sklypo sutvarkymo sprendiniai

#### 3.3.1. Pagrindiniai sklypo techniniai rodikliai

Žemės sklypo teisinės registracijos Nekilnojamojo turto registre dokumentai:

- NT REGISTRO CENTRINIO DUOMENŲ BANKO IŠRAŠAS, REG. TIPAS: ŽEMĖS SKLYPAS, NR. 44/2074249, 2016-08-29
- ŽEMĖS SKLYPO PLANAS, 2016-02-05.

Žemės sklypas suformuotas atliekant kadastrinius matavimus [nustatymo data 2016-02-05].

#### Projektuojamas statinys:

Žymėjimas plane: [1]

Projektuojamas pastatas: Dvibutis gyvenamasis pastatas.

Užstatymas: 237,08 kv.m.

Bendras plotas: 306,84 kv.m.

Sklypo adresas:	Vilnius. Jaunystės g. 110J
Sklypo unikalus nr.:	4400-4229-2726
Sklypo kadastrinis nr.:	0101/0160:6743
Sklypo plotas:	800 m <sup>2</sup>
Nuosavybės teisė:	EDUARD GAIDAMOVIČ
Sklypo užstatymo plotas:	237,08 m <sup>2</sup>
Sklypo užstatymo tankumas:	30 % (interpoliacijos būdu -31,25)

 <b>BUČELIŲ ARCHITEKTŪROS IR DIZAINO DIRBTUVĖS</b>	ĮM. K. 302928488 BUCELIS@BADD.LT WWW.BADD.LT 8 674 39586	1610REMO2-1-PP_AR		LAPAS	LAPŲ
				3	6



Sklypo užstatymo intensyvumas: 0,38 (BP-0,4)

Apželdinimo plotas: 400,00 m<sup>2</sup>

Rodikliai nustatyti pagal NT registro centrinio duomenų banko išrašus, sklypo toponuotrauką, sklypo kadastrinius matavimus.

### 3.3.2. Sklypo dalies sutvarkymo sprendiniai

Žemės sklypo sutvarkymo sprendiniai:

- Įvažiavimas į sklypą esamas-nekeičiamas.
- Reljefo paaukštėjimas ties projektuojamu pastatu, nuogrindos įrengimas pastato perimetru.
- Sklypo dalis šiaurinėje pastato dalyje dengiama betoninių trinkelų danga.
- Pėsčiųjų tako įėjimui į pastatą įrengimas.
- Sklypo dalies perimetru įrengiama tvora ≤ 2 m aukščio, į aukštį įskaitant tvoros pamatą-atraminę sienutę ≤ 0,3 m ( I-gr. nesudėtingas statinys).
- Inžinerinių tinklų įrengimas - vandentiekio tinklų tiesimas; nuotekų įrenginių įrengimas; elektros tinklų tiesimas, dujotiekio tinklų įrengimas.
- Dalis teritorijos apželdinama dekoratyvine veja. Želdynų plotas – ne mažesnis kaip 30proc. neužstatyto sklypo ploto.
- 6 automobilių parkavimo vietų įrengimas šalia pastato.

### 3.3.3. Statinių statybos linijos nustatymas gatvių (kelių) raudonųjų linijų atžvilgiu

Atsižvelgiant į gretimybes pastatas išlaiko ne mažesnę kaip 3,00-6,00 m atstumą iki sklypo ribos.

### 3.3.4. Užstatymo tipas

Projektuojamas pavienis dvibutis gyvenamasis namas. Projektuojamas užstatymas atitinka numatytą Sodybinio užstatymo sąvoką.

### 3.3.5. Priklausomųjų želdynų ir želdinių dalys žemės sklype (procentais)

Želdynai užima daugiau nei 25% sklypo ploto.

### 3.3.6. Statinių išdėstymas sklype gretimų sklypų, statinių atžvilgiu

Projektuojamas pastatas neviršija 8,50 m aukščio. Atsižvelgiant į gretimybes projektuojamas pastatas išlaiko ne mažesnę kaip 3,00 m atstumą iki gretimų sklypų.

Projektuojamo pastato atstumai iki kitų statinių pagal gaisrinės saugos reikalavimus pateikiami Aiškinamojo rašto 3.6 dalyje - Gaisrinė sauga.

## 3.4. Projektuojamo pastato architektūriniai sprendiniai

Projektuojamas dvibutis gyvenamasis namas. Pastatas –dviejų aukštų

	BUČELIŲ ARCHITEKTŪROS IR DIZAINO DIRBTUVĖS	M. K. 302928488 BUCELIS@BADD.LT WWW.BADD.LT 8 674 39588	1610REMO2-1-PP_AR	LAPAS	LAPŲ
				4	6

Projektuojamo pastato naudojimo paskirtis (pagal STR 1.01.09:2003 Statinių klasifikavimas pagal jų naudojimo paskirtį):

Statinio rūšis: Pastatas  
Pastato grupė: Gyvenamasis pastatas  
Gyvenamojo pastato pogrupis: (7.2.) gyvenamosios paskirties (dviejų butų) pastatai (namai) – skirti gyventi dviem šeimoms. Šiam pastatų pogrupiui priskiriami atskiri namai ar keli sublokuoti namai, išskyrus vieno buto namus, atitinkančius 7.1 punkto reikalavimus.

### 3.4.1. Pastato aukščiai

Vidutinis žemės paviršiaus aukštis: -0,30 m  
Pastato nulinis grindų aukštis: ±0,00 (alt. ~164.00)

Pastato aukštis nuo vidutinio žemės paviršiaus: 7,70 m  
Pastato aukštis nuo nulinės grindų altitudės: 7,40 m

### 3.4.2. Išorinių atitvarų šilumos perdavimo koeficientai

Dvibučių gyvenamųjų A klasės pastatų norminiai koeficientai:  
Sienų ne didesnis  $U=0,12 \text{ W/m}^2\text{K}$ .  
Stogo ne didesnis  $U=0,10 \text{ W/m}^2\text{K}$ .  
Langų, durų ne didesnis  $U=1,00 \text{ W/m}^2\text{K}$ .  
Patalpos kurios ribojasi su gruntu ne didesnis  $U=0,14 \text{ W/m}^2\text{K}$ .

## 3.5. Inžinerinių tinklų sprendiniai

### 3.5.1. Statytojo teisė dėl inžinerinių tinklų

Statytojas (užsakovas) turi teisę pasirinkti paslaugų teikėją – inžinerinių tinklų ir susisiekimo komunikacijų savininką ar naudotoją.

Statytojas (užsakovas) turi teisę pasirinkti, ar jis naudosis komunaliniais inžineriniais tinklais, ar ties vietinius, jeigu pasirinkti galima pagal teritorijų planavimo dokumentus arba jeigu teritorijų planavimo dokumentų sprendiniai, kuriuose numatomas komunalinių tinklų tiesimas, dar nėra įgyvendinti.

### 3.5.2. Vandentiekio tinklai

Projektuojamas gyvenamasis namas prijungiamas prie vietinio vandens gręžinio.

### 3.5.3. Buitinių nuotekų tinklai

Projektuojami vietiniai nuotekų valymo įrenginiai su infiltracijos šuliniu.

### 3.5.4. Šilumos tinklai.

Gyvenamasis namas yra šildomas naudojant šildymo katilą.

 BUČELIŲ ARCHITEKTŪROS IR DIZAINO DIRBTUVĖS	[M. K. 302928488 BUCELIS@BADD.LT WWW.BADD.LT 8 674 39588	1610REMO2-1-PP_AR		LAPAS	LAPŲ
				5	6

### 3.5.5. Vėdinimas

Rekuperacinė vėdinimo sistema.

### 3.5.6. Elektros tinklai

Projektuojamas namo vidaus tinklai prijungiami nuo prie sklypo ribos projektuojamos KAS/KS.

### 3.5.7. Lietaus nuotekų tinklai

Lietaus nuotekynė projektuojama vietinė.

## 3.6. Gaisrinė dauga

### 3.6.1. Statinio grupė. Gaisro apkrova. Statinio atsparumas ugniai

Statinio grupė - P.1.2 - Gyvenamoji (dviejų butų pastatai), pagal [1], 3 priedo 1 lentelę.

Statinio atsparumo ugniai laipsnis – III

Statinio gaisro apkrovos kategorija – RN

Aukščiausio aukšto grindų altitudė (toliau – aukščiausio aukšto grindų altitudė) – 0,30 m

### 3.6.2. Gaisro plitimo į gretimus sklypus ribojimas.

[1] 92. Gaisro plitimas į gretimus pastatus ribojamas, užtikrinant saugius atstumus tarp pastatų lauko sienų (toliau – priešgaisrinis atstumas), nustatomus pagal 6 lentelę.

Minimalūs priešgaisriniai atstumai tarp pastatų [1] 6 lentelė:

Pastato atsparumo ugniai laipsnis	Atstumas (m) iki gretimų pastatų, kurių atsparumo ugniai laipsnis		
	I	II	III
I	6	8	10
II	8	8	10
III	10	10	15

Projektuojamas pastatas yra III atsparumo ugniai laipsnio.

Atstumas iki kaimyninių pastatų virš 70,00 m.

Priešgaisriniai atstumai iki gretimų pastatų esančių kaimyniniuose sklypuose yra išlaikomi.

**PROJEKTUOTOJAS:**  
UAB BUČELIŲ ARCHITEKTŪROS IR  
DIZAINO DIRBTUVĖS

**STATINIO PROJEKTO VADOVAS:**  
BENIUS BUČELIS,  
ARCHITEKTO KVALIFIKACIJOS  
ATESTATAS NR. A 1751, 2016 M.

 BUČELIŲ ARCHITEKTŪROS IR DIZAINO DIRBTUVĖS	M. K. 302928488 BUCELIS@BADD.LT WWW.BADD.LT 8 674 39588	1610REMO2-1-PP_AR		LAPAS	LAPŲ
				6	6



VALSTYBĖS ĮMONĖ REGISTRŲ CENTRAS  
Vincio Kudirkos g. 18-3, 03105 Vilnius, tel. (8 5) 2688 262, faks. (8 5) 2688 311, e.l.p. info@registrucentras.lt

## NEKILNOJAMOJO TURTO REGISTRO CENTRINIO DUOMENŲ BANKO IŠRAŠAS

2016-08-29 14:22:56

### 1. Nekilnojamojo turto registre įregistruotas turtas:

Registro Nr.: 44/2074249  
 Registro tipas: Žemės sklypas  
 Sudarymo data: 2016-08-25  
 Adresas: Vilnius, Jaunystės g. 110J  
 Registro tvarkytojas: Valstybės įmonės Registrų centro Vilniaus filialas

### 2. Nekilnojamieji daiktai:

2.1. Žemės sklypas  
 Unikalus daikto numeris: 4400-4229-2726  
 Žemės sklypo kadastro numeris ir kadastro vietovės pavadinimas: 0101/0160:6743 Vilniaus m. k.v.  
 Daikto pagrindinė naudojimo paskirtis: Kita  
 Žemės sklypo naudojimo būdas: Vienbučių ir dvibučių gyvenamųjų pastatų teritorijos  
 Statusas: Suformuotas padalijus daiktą  
 Daikto istorinė kilmė: Gautas padalijus daiktą, unikalus daikto numeris 4400-0625-3909  
 Gautas padalijus daiktą, unikalus daikto numeris 4400-0052-4547  
 Gautas padalijus daiktą, unikalus daikto numeris 4400-0052-4425  
 Gautas padalijus daiktą, unikalus daikto numeris 4400-0230-3877  
 Gautas padalijus daiktą, unikalus daikto numeris 0101-0160-0961  
 Gautas padalijus daiktą, unikalus daikto numeris 4400-0280-7476  
 Gautas padalijus daiktą, unikalus daikto numeris 4400-0625-4060  
 Gautas padalijus daiktą, unikalus daikto numeris 4400-0280-7498  
 Gautas padalijus daiktą, unikalus daikto numeris 4400-0280-7054  
 Gautas padalijus daiktą, unikalus daikto numeris 0101-0160-0623  
 Gautas padalijus daiktą, unikalus daikto numeris 4400-0251-8540  
 Žemės sklypo plotas: 0.0800 ha  
 Žemės ūkio naudmenų plotas viso: 0.0800 ha  
 iš jo: pievų ir natūralių ganyklų plotas: 0.0800 ha  
 Žemės ūkio naudmenų našumo balas: 40.0  
 Matavimų tipas: Žemės sklypas suformuotas atliekant kadastrinius matavimus  
 Indeksuota žemės sklypo vertė: 2475 Eur  
 Žemės sklypo vertė: 1547 Eur  
 Vidutinė rinkos vertė: 11400 Eur  
 Vidutinės rinkos vertės nustatymo data: 2016-02-05  
 Vidutinės rinkos vertės nustatymo būdas: Masinis vertinimas  
 Kadastro duomenų nustatymo data: 2016-02-05

### 3. Daikto priklausiniai iš kito registro: įrašų nėra

### 4. Nuosavybė:

4.1.

Nuosavybės teisė  
 Savininkas: EDUARD GAIDAMOVIČ, a.k. ██████████  
 SVETLANA GAYDAMOVICH, a.k. ██████████  
 Daiktas: žemės sklypas Nr. 4400-4229-2726, aprašytas p. 2.1.  
 Įregistravimo pagrindas: 2015-06-05 Mainų sutartis Nr. SK-5336  
 2016-07-19 Nacionalinės žemės tarnybos teritorinio skyriaus vedėjo sprendimas Nr. 49SK-1520-(14.49.109.)

2016-08-11 Turto pasidalijimo sutartis Nr. 6742-7  
Įrašas galioja: Nuo 2016-08-29

5. Valstybės ir savivaldybių žemės patikėjimo teisė: įrašų nėra

6. Kitos daiktinės teisės : įrašų nėra

7. Juridiniai faktai:

7.1.

Bendroji jungtinė sutuoktinių nuosavybė  
Daiktas: žemės sklypas Nr. 4400-4229-2726, aprašytas p. 2.1.  
Įregistravimo pagrindas: 2015-06-05 Mainų sutartis Nr. SK-5336  
2016-08-11 Turto pasidalijimo sutartis Nr. 6742-7  
Įrašas galioja: Nuo 2016-08-29

8. Žymos: įrašų nėra

9. Specialiosios žemės ir miško naudojimo sąlygos: įrašų nėra

10. Daikto registravimas ir kadastro žymos:

10.1.

Suformuotas padalijimo būdu (daikto registravimas)  
Daiktas: žemės sklypas Nr. 4400-4229-2726, aprašytas p. 2.1.  
Įregistravimo pagrindas: 2016-07-19 Nacionalinės žemės tarnybos teritorinio skyriaus  
vedėjo sprendimas Nr. 49SK-1520-(14.49.109.)  
Įrašas galioja: Nuo 2016-08-25

10.2.

Kadastrinius matavimus atliko (kadastro žyma)  
DONATAS POCIUS, gim. 1990-03-27  
Daiktas: žemės sklypas Nr. 4400-4229-2726, aprašytas p. 2.1.  
Įregistravimo pagrindas: 2014-11-21 Kvalifikacijos pažymėjimas Nr. 2M-M-2161  
2016-02-05 Nekilnojamojo daikto kadastro duomenų byla  
Įrašas galioja: Nuo 2016-08-25

11. Registro pastabos ir nuorodos: įrašų nėra

12. Kita informacija: įrašų nėra

13. Informacija apie duomenų sandoriui tikslinimą: įrašų nėra

2016-08-29 14:22:56

Dokumentą atspausdino Registratore  
ekspertė



NATALJA  
VAITIUK

Plikakalnio g.



# ŽEMĖS SKLYPO PLANAS M 1:500

Sklypo plotas 800 m<sup>2</sup>

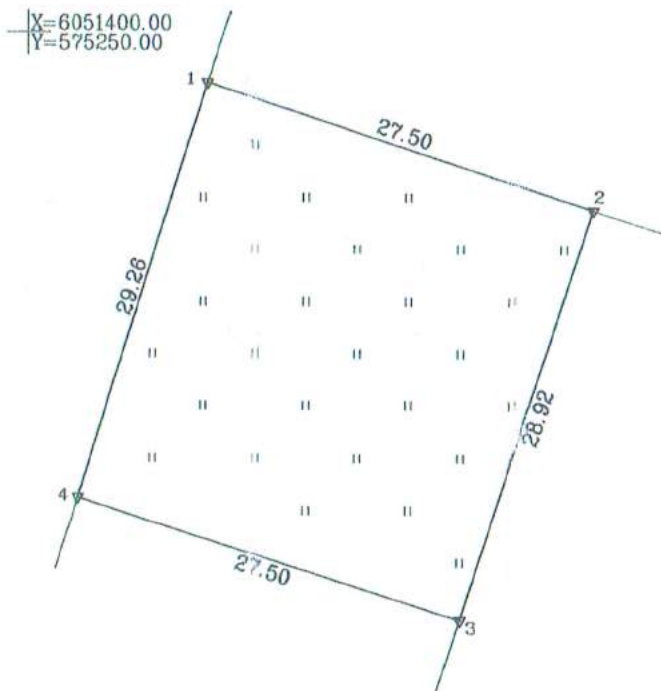

SKLYPO RIBOS PAŽYMĖTOS  
KADASTRO ŽEMĖLAPYJE  
VI REGISTRU CENTRO Vilniaus filialas  
Kadastro specialistė eksperte  
pareigos: 16 - 08 - 25 v. pavarde  
*Ljudmila Grigojeva*

Kadastras	vietovė	Vilniaus m.	blokas	sklypas
Žemės sklypo kadastro Nr. 01010101606743				

Gatvė, namo Nr.	Projektinis skl. Nr. 7
Kaimas (miestelis)	Vaidotų k.
Seniūnija	Panerių
Miestas (rajonas)	Vilniaus m.
Apskritis	Vilniaus

Gretimybė	Gretimo žemės sklypo kadastro Nr.	Pastabos
1-2		Projektinis skl. Nr. 6
2-3		Projektinis skl. Nr. III
3-4		Projektinis skl. Nr. 8
4-1	0101/0160:5814	

Su paženklinomis vietovėje žemės sklypo ribomis, aprašytomis 2016 m. vasario mėn. 4 d. žemės sklypo paženklinimo-parodymo akte, ir nustatytu plotu sutinku:  
Žemės savininkas (naudotojas):

1. Svetlana Gaidamovich, *[Signature]* 2016-06-06  
(vardas, pavardė) (parašas) (data)

2. Eduard Gaidamovič, *[Signature]* 2016-06-06  
(parašas) (data)

Nacionalinės žemės tarnybos prie Žemės ūkio ministro Vilniaus m. skyrius  
Patikrinęs: *[Signature]*  
SUDERINTA  
Nacionalinės žemės tarnybos prie ŽŪM Vilniaus miesto skyriaus vyriausioji specialistė (Pareigų pavadinimas) (Parašas)  
*Kristina Kočerga* A.V. (jeigu reikalavimas turėti antspaudą nustatytas įstatymuose)  
2016-06-22

Nacionalinės žemės tarnybos prie Žemės ūkio ministro Vilniaus miesto skyriaus vedėję pavaduotoja  
*Zanina Sabockienė* (Vardas ir pavardė) (Data)

**ZEMĖS PLĖTRA**  
Investiciniai sklypų vystymo projektai

UAB "Žemės plėtra" įm.k. 301114586 tel. 85 212 5400, info@zemespletra.lt www.zemespletra.lt

Pareigos	Parašas	Vardas, pavardė	Data
Direktorius	<i>[Signature]</i>	Manvydas Smigelskas	2016-02-05
Geodezijos inžinierius	<i>[Signature]</i>	Donatas Pocius	2016-02-05

ŽEMĖS SKLYPO PLANAS M 1:500

Sklypo plotas 800 m<sup>2</sup>

Žemės sklypo kadastro Nr. 01010160

KOORDINACIŲ ŽINIARAŠTIS

Koordinacių sistema LKS-94			
Taško Nr.	Kodas	X	Y
1	R	6051396.65	575262.48
2	R	6051388.17	575288.64
3	R	6051360.66	575279.72
4	R	6051368.81	575253.46

SKLYPO CENTRO KOORDINATĖS	
Koordinacių sistema	Koordinatės X/Y
Valstybinė LKS-1994	X=6051379 Y=575271

Žiniaraštį sudarė	<i>Donatas Pocius</i>	2M-M-2161	2016-02-05
(parašas)	(vardas ir pavardė)	(kvalifikacijos pažymėjimo Nr.)	(data)

Duomenys apie žemės naudojimo apribojimus			
Eil. Nr	Kodas	Apribojimai	Žemės plotas, m <sup>2</sup>
1	2	3	4

SERVITUTAS			
Eil. Nr	Kodas	Servituto rūšis	Plotas, m <sup>2</sup>

Ištrauka iš Lietuvos Administracinių teisių pažeidimų kodekso:

47 straipsnis. Pastovių žemėnaudos riboženklų sunaikinimas arba gadinimas - užtraukia baudą nuo septyniasdešimt dviejų iki vieno šimto keturiasdešimt keturių eurų.



- Sutartiniai ženklai:**
- Registru c. sklypai
  - Registru c. (netikslų mat.) sklypai
  - Apskritis ir Registru c. laikini sklypai
  - Saugomos gamtinės teritorijos
  - Valstybiniai miškai
  - DP patvirtintos galiojimo ribos
  - Detal. planų gatv. RL
  - Spec. planų gatv. RL
  - Rekomend. gatv. RL
  - Konceptijų RL
  - DP sklypai
  - DP sklypai rengiami

**Teritorijų planavimo suvestinis skaitmeninis žemėlapis M 1:2000**  
 © Vilniaus m. savivaldybė 10/4/2016

Duomenų šaltiniai:  
 topografinė-inžinerinė informacija - KDB500V;  
 adresai - AGDB;  
 žemės sklypų ribos - NTKR duomenų bazė;  
 teritorijų planų informacija - TPDB.

Koordinatų sistema - LKS94.





## VILNIAUS MIESTO SAVIVALDYBĖS ADMINISTRACIJOS DIREKTORIUS

### ĮSAKYMAS

**DĖL ŽEMĖS SKLYPŲ (KADASTRO NR. 0101/0160:5936, NR. 0101/0160:623, NR. 0101/0160:6078, NR. 0101/0160:6077, NR. 0101/0160:5820, NR. 0101/0160:5819, NR. 0101/0160:5962, NR. 0101/0160:5960, NR. 0101/0160:5956, NR. 0101/0160:961 IR NR. 0101/0160:5927) BUVUSIAME VAIDOTŲ KAIME FORMAVIMO IR PERTVARKYMO PROJEKTO TVIRTINIMO**

2016 m. vasario 3 d. Nr. 30-197  
Vilnius

Vadovaudamasi Lietuvos Respublikos žemės įstatymo 24 straipsnio 1 dalimi, Lietuvos Respublikos teritorijų planavimo įstatymo 16 straipsnio 1 dalies 1 punktu, 20 straipsnio 2 dalies 2 punktu ir 6 dalimi, Lietuvos Respublikos Vyriausybės 1999 m. rugsėjo 29 d. nutarimu Nr. 1073 „Dėl Pagrindinės žemės naudojimo paskirties nustatymo ir keitimo tvarkos aprašo patvirtinimo“, Lietuvos Respublikos žemės ūkio ministro ir Lietuvos Respublikos aplinkos ministro 2004 m. spalio 4 d. įsakymu Nr. 3D-452/D1-513 „Dėl Žemės sklypų formavimo ir pertvarkymo projektų rengimo ir įgyvendinimo taisyklių patvirtinimo“ (2014 m. sausio 2 d. įsakymo Nr. 3D-1/D1-1 redakcija):

1. T v i r t i n u 16200 (šešiolikos tūkstančių dviejų šimtų) kv. m žemės sklypo (kadastro Nr. 0101/0160:5936), 36500 (trisdešimt šešių tūkstančių penkių šimtų) kv. m žemės sklypo (kadastro Nr. 0101/0160:623), 7553 (septynių tūkstančių penkių šimtų penkiasdešimt trijų) kv. m žemės sklypo (kadastro Nr. 0101/0160:6078), 7591 (septynių tūkstančių penkių šimtų devyniasdešimt vieno) kv. m žemės sklypo (kadastro Nr. 0101/0160:6077), 7553 (septynių tūkstančių penkių šimtų penkiasdešimt trijų) kv. m žemės sklypo (kadastro Nr. 0101/0160:5820), 7460 (septynių tūkstančių keturių šimtų šešiasdešimties) kv. m žemės sklypo (kadastro Nr. 0101/0160:5819), 4840 (keturių tūkstančių aštuonių šimtų keturiasdešimties) kv. m žemės sklypo (kadastro Nr. 0101/0160:5962), 4743 (keturių tūkstančių septynių šimtų keturiasdešimt trijų) kv. m žemės sklypo (kadastro Nr. 0101/0160:5960), 4840 (keturių tūkstančių aštuonių šimtų keturiasdešimties) kv. m žemės sklypo (kadastro Nr. 0101/0160:5956), 5130 (penkių tūkstančių vieno šimto trisdešimties) kv. m žemės sklypo (kadastro Nr. 0101/0160:961) ir 10000 (dešimties tūkstančių) kv. m žemės sklypo (kadastro Nr. 0101/0160:5927) buvusiame Vaidotų kaime formavimo ir pertvarkymo projektą, kurio tikslai – sujungti žemės sklypus į vieną, pakeisti pagrindinę žemės naudojimo paskirtį iš žemės ūkio į kitą, naudojimo būdą iš kitų žemės ūkio paskirties žemės sklypų į vienbučių ir dvibučių gyvenamųjų pastatų teritorijos, susisiekimo ir inžinerinių tinklų koridorių teritorijos, susisiekimo ir inžinerinių komunikacijų aptarnavimo objektų teritorijos ir padalyti sujungtą sklypą į atskirus žemės sklypus (pagal pridėdamą brėžinį M 1:1000), ir jo sprendinius:

1.1. žemės sklypo Nr. 1:

1.1.1. plotą – 950 (devynių šimtų penkiasdešimties) kv. m;

1.1.2. naudojimo būdą – vienbučių ir dvibučių gyvenamųjų pastatų teritorijos;

1.1.3. taikytinas specialiąsias žemės ir miško naudojimo sąlygas, nustatytas Lietuvos Respublikos Vyriausybės 1992 m. gegužės 12 d. nutarime Nr. 343 „Dėl Specialiųjų žemės ir miško naudojimo sąlygų patvirtinimo“: gamtos apsaugos apribojimą – kelių apsaugos zonos (t. y. k.);





- 1.2. žemės sklypo Nr. 2:
  - 1.2.1. plotą – 798 (septynių šimtų devyniasdešimt aštuonių) kv. m;
  - 1.2.2. naudojimo būdą – vienbučių ir dvibučių gyvenamųjų pastatų teritorijos;
  - 1.2.3. taikytinų specialiųjų žemės ir miško naudojimo sąlygų, nustatytų Lietuvos Respublikos Vyriausybės 1992 m. gegužės 12 d. nutarime Nr. 343 „Dėl Specialiųjų žemės ir miško naudojimo sąlygų patvirtinimo“, nėra;
- 1.3. žemės sklypo Nr. 3:
  - 1.3.1. plotą – 600 (šešių šimtų) kv. m;
  - 1.3.2. naudojimo būdą – vienbučių ir dvibučių gyvenamųjų pastatų teritorijos;
  - 1.3.3. taikytinų specialiųjų žemės ir miško naudojimo sąlygų, nustatytų Lietuvos Respublikos Vyriausybės 1992 m. gegužės 12 d. nutarime Nr. 343 „Dėl Specialiųjų žemės ir miško naudojimo sąlygų patvirtinimo“, nėra;
- 1.4. žemės sklypo Nr. 4:
  - 1.4.1. plotą – 600 (šešių šimtų) kv. m;
  - 1.4.2. naudojimo būdą – vienbučių ir dvibučių gyvenamųjų pastatų teritorijos;
  - 1.4.3. taikytinų specialiųjų žemės ir miško naudojimo sąlygų, nustatytų Lietuvos Respublikos Vyriausybės 1992 m. gegužės 12 d. nutarime Nr. 343 „Dėl Specialiųjų žemės ir miško naudojimo sąlygų patvirtinimo“, nėra;
- 1.5. žemės sklypo Nr. 5:
  - 1.5.1. plotą – 850 (aštuonių šimtų penkiasdešimties) kv. m;
  - 1.5.2. naudojimo būdą – vienbučių ir dvibučių gyvenamųjų pastatų teritorijos;
  - 1.5.3. taikytinų specialiųjų žemės ir miško naudojimo sąlygų, nustatytų Lietuvos Respublikos Vyriausybės 1992 m. gegužės 12 d. nutarime Nr. 343 „Dėl Specialiųjų žemės ir miško naudojimo sąlygų patvirtinimo“, nėra;
- 1.6. žemės sklypo Nr. 6:
  - 1.6.1. plotą – 800 (aštuonių šimtų) kv. m;
  - 1.6.2. naudojimo būdą – vienbučių ir dvibučių gyvenamųjų pastatų teritorijos;
  - 1.6.3. taikytinų specialiųjų žemės ir miško naudojimo sąlygų, nustatytų Lietuvos Respublikos Vyriausybės 1992 m. gegužės 12 d. nutarime Nr. 343 „Dėl Specialiųjų žemės ir miško naudojimo sąlygų patvirtinimo“, nėra;
- 1.7. žemės sklypo Nr. 7:
  - 1.7.1. plotą – 800 (aštuonių šimtų) kv. m;
  - 1.7.2. naudojimo būdą – vienbučių ir dvibučių gyvenamųjų pastatų teritorijos;
  - 1.7.3. taikytinų specialiųjų žemės ir miško naudojimo sąlygų, nustatytų Lietuvos Respublikos Vyriausybės 1992 m. gegužės 12 d. nutarime Nr. 343 „Dėl Specialiųjų žemės ir miško naudojimo sąlygų patvirtinimo“, nėra;
- 1.8. žemės sklypo Nr. 8:
  - 1.8.1. plotą – 801 (aštuonių šimtų vieno) kv. m;
  - 1.8.2. naudojimo būdą – vienbučių ir dvibučių gyvenamųjų pastatų teritorijos;
  - 1.8.3. taikytinų specialiųjų žemės ir miško naudojimo sąlygų, nustatytų Lietuvos Respublikos Vyriausybės 1992 m. gegužės 12 d. nutarime Nr. 343 „Dėl Specialiųjų žemės ir miško naudojimo sąlygų patvirtinimo“, nėra;
- 1.9. žemės sklypo Nr. 9:
  - 1.9.1. plotą – 1000 (vieno tūkstančio) kv. m;
  - 1.9.2. naudojimo būdą – vienbučių ir dvibučių gyvenamųjų pastatų teritorijos;
  - 1.9.3. taikytinų specialiųjų žemės ir miško naudojimo sąlygų, nustatytų Lietuvos Respublikos Vyriausybės 1992 m. gegužės 12 d. nutarime Nr. 343 „Dėl Specialiųjų žemės ir miško naudojimo sąlygų patvirtinimo“, nėra;
- 1.10. žemės sklypo Nr. 10:
  - 1.10.1. plotą – 939 (devynių šimtų trisdešimt devynių) kv. m;
  - 1.10.2. naudojimo būdą – vienbučių ir dvibučių gyvenamųjų pastatų teritorijos;



1.10.3. taikytinas specialiausias žemės ir miško naudojimo sąlygas, nustatytas Lietuvos Respublikos Vyriausybės 1992 m. gegužės 12 d. nutarime Nr. 343 „Dėl Specialiųjų žemės ir miško naudojimo sąlygų patvirtinimo“: sklype ir šalia jo esančių bei numatytų inžinerinių tinklų ir statinių naudojimo apribojimą – dujotiekių apsaugos zonos (IX sk.);

1.11. žemės sklypo Nr. 11:

1.11.1. plotą – 800 (aštuonių šimtų) kv. m;

1.11.2. naudojimo būdą – vienbučių ir dvibučių gyvenamųjų pastatų teritorijos;

1.11.3. taikytinas specialiausias žemės ir miško naudojimo sąlygas, nustatytas Lietuvos Respublikos Vyriausybės 1992 m. gegužės 12 d. nutarime Nr. 343 „Dėl Specialiųjų žemės ir miško naudojimo sąlygų patvirtinimo“: sklype ir šalia jo esančių bei numatytų inžinerinių tinklų ir statinių naudojimo apribojimą – dujotiekių apsaugos zonos (IX sk.);

1.12. žemės sklypo Nr. 12:

1.12.1. plotą – 800 (aštuonių šimtų) kv. m;

1.12.2. naudojimo būdą – vienbučių ir dvibučių gyvenamųjų pastatų teritorijos;

1.12.3. taikytinų specialiųjų žemės ir miško naudojimo sąlygų, nustatytų Lietuvos Respublikos Vyriausybės 1992 m. gegužės 12 d. nutarime Nr. 343 „Dėl Specialiųjų žemės ir miško naudojimo sąlygų patvirtinimo“, nėra;

1.13. žemės sklypo Nr. 13:

1.13.1. plotą – 800 (aštuonių šimtų) kv. m;

1.13.2. naudojimo būdą – vienbučių ir dvibučių gyvenamųjų pastatų teritorijos;

1.13.3. taikytinų specialiųjų žemės ir miško naudojimo sąlygų, nustatytų Lietuvos Respublikos Vyriausybės 1992 m. gegužės 12 d. nutarime Nr. 343 „Dėl Specialiųjų žemės ir miško naudojimo sąlygų patvirtinimo“, nėra;

1.14. žemės sklypo Nr. 14:

1.14.1. plotą – 900 (devynių šimtų) kv. m;

1.14.2. naudojimo būdą – vienbučių ir dvibučių gyvenamųjų pastatų teritorijos;

1.14.3. taikytinų specialiųjų žemės ir miško naudojimo sąlygų, nustatytų Lietuvos Respublikos Vyriausybės 1992 m. gegužės 12 d. nutarime Nr. 343 „Dėl Specialiųjų žemės ir miško naudojimo sąlygų patvirtinimo“, nėra;

1.15. žemės sklypo Nr. 15:

1.15.1. plotą – 1234 (vieno tūkstančio dviejų šimtų trisdešimt keturių) kv. m;

1.15.2. naudojimo būdą – vienbučių ir dvibučių gyvenamųjų pastatų teritorijos;

1.15.3. taikytinų specialiųjų žemės ir miško naudojimo sąlygų, nustatytų Lietuvos Respublikos Vyriausybės 1992 m. gegužės 12 d. nutarime Nr. 343 „Dėl Specialiųjų žemės ir miško naudojimo sąlygų patvirtinimo“, nėra;

1.16. žemės sklypo Nr. 16:

1.16.1. plotą – 850 (aštuonių šimtų penkiasdešimties) kv. m;

1.16.2. naudojimo būdą – vienbučių ir dvibučių gyvenamųjų pastatų teritorijos;

1.16.3. taikytinas specialiausias žemės ir miško naudojimo sąlygas, nustatytas Lietuvos Respublikos Vyriausybės 1992 m. gegužės 12 d. nutarime Nr. 343 „Dėl Specialiųjų žemės ir miško naudojimo sąlygų patvirtinimo“: gamtos apsaugos apribojimą – kelių apsaugos zonos (II sk.);

1.17. žemės sklypo Nr. 17:

1.17.1. plotą – 800 (aštuonių šimtų) kv. m;

1.17.2. naudojimo būdą – vienbučių ir dvibučių gyvenamųjų pastatų teritorijos;

1.17.3. taikytinų specialiųjų žemės ir miško naudojimo sąlygų, nustatytų Lietuvos Respublikos Vyriausybės 1992 m. gegužės 12 d. nutarime Nr. 343 „Dėl Specialiųjų žemės ir miško naudojimo sąlygų patvirtinimo“, nėra;

1.18. žemės sklypo Nr. 18:

1.18.1. plotą – 801 (aštuonių šimtų vieno) kv. m;

1.18.2. naudojimo būdą – vienbučių ir dvibučių gyvenamųjų pastatų teritorijos;



- 1.18.3. taikytinų specialiųjų žemės ir miško naudojimo sąlygų, nustatytų Lietuvos Respublikos Vyriausybės 1992 m. gegužės 12 d. nutarime Nr. 343 „Dėl Specialiųjų žemės ir miško naudojimo sąlygų patvirtinimo“, nėra;
- 1.19. žemės sklypo Nr. 19:
- 1.19.1. plotą – 800 (aštuonių šimtų) kv. m;
- 1.19.2. naudojimo būdą – vienbučių ir dvibučių gyvenamųjų pastatų teritorijos;
- 1.19.3. taikytinų specialiųjų žemės ir miško naudojimo sąlygų, nustatytų Lietuvos Respublikos Vyriausybės 1992 m. gegužės 12 d. nutarime Nr. 343 „Dėl Specialiųjų žemės ir miško naudojimo sąlygų patvirtinimo“, nėra;
- 1.20. žemės sklypo Nr. 20:
- 1.20.1. plotą – 800 (aštuonių šimtų) kv. m;
- 1.20.2. naudojimo būdą – vienbučių ir dvibučių gyvenamųjų pastatų teritorijos;
- 1.20.3. taikytinų specialiųjų žemės ir miško naudojimo sąlygų, nustatytų Lietuvos Respublikos Vyriausybės 1992 m. gegužės 12 d. nutarime Nr. 343 „Dėl Specialiųjų žemės ir miško naudojimo sąlygų patvirtinimo“, nėra;
- 1.21. žemės sklypo Nr. 21:
- 1.21.1. plotą – 800 (aštuonių šimtų) kv. m;
- 1.21.2. naudojimo būdą – vienbučių ir dvibučių gyvenamųjų pastatų teritorijos;
- 1.21.3. taikytinų specialiųjų žemės ir miško naudojimo sąlygų, nustatytų Lietuvos Respublikos Vyriausybės 1992 m. gegužės 12 d. nutarime Nr. 343 „Dėl Specialiųjų žemės ir miško naudojimo sąlygų patvirtinimo“, nėra;
- 1.22. žemės sklypo Nr. 22:
- 1.22.1. plotą – 800 (aštuonių šimtų) kv. m;
- 1.22.2. naudojimo būdą – vienbučių ir dvibučių gyvenamųjų pastatų teritorijos;
- 1.22.3. taikytinų specialiųjų žemės ir miško naudojimo sąlygų, nustatytų Lietuvos Respublikos Vyriausybės 1992 m. gegužės 12 d. nutarime Nr. 343 „Dėl Specialiųjų žemės ir miško naudojimo sąlygų patvirtinimo“, nėra;
- 1.23. žemės sklypo Nr. 23:
- 1.23.1. plotą – 932 (devynių šimtų trisdešimt dviejų) kv. m;
- 1.23.2. naudojimo būdą – vienbučių ir dvibučių gyvenamųjų pastatų teritorijos;
- 1.23.3. taikytinų specialiųjų žemės ir miško naudojimo sąlygų, nustatytų Lietuvos Respublikos Vyriausybės 1992 m. gegužės 12 d. nutarime Nr. 343 „Dėl Specialiųjų žemės ir miško naudojimo sąlygų patvirtinimo“, nėra;
- 1.24. žemės sklypo Nr. 24:
- 1.24.1. plotą – 938 (devynių šimtų trisdešimt aštuonių) kv. m;
- 1.24.2. naudojimo būdą – vienbučių ir dvibučių gyvenamųjų pastatų teritorijos;
- 1.24.3. taikytinas specialiausias žemės ir miško naudojimo sąlygas, nustatytas Lietuvos Respublikos Vyriausybės 1992 m. gegužės 12 d. nutarime Nr. 343 „Dėl Specialiųjų žemės ir miško naudojimo sąlygų patvirtinimo“: sklype ir šalia jo esančių bei numatytų inžinerinių tinklų ir statinių naudojimo apribojimą – dujotiekių apsaugos zonos (IX sk.);
- 1.25. žemės sklypo Nr. 25:
- 1.25.1. plotą – 800 (aštuonių šimtų) kv. m;
- 1.25.2. naudojimo būdą – vienbučių ir dvibučių gyvenamųjų pastatų teritorijos;
- 1.25.3. taikytinų specialiųjų žemės ir miško naudojimo sąlygų, nustatytų Lietuvos Respublikos Vyriausybės 1992 m. gegužės 12 d. nutarime Nr. 343 „Dėl Specialiųjų žemės ir miško naudojimo sąlygų patvirtinimo“, nėra;
- 1.26. žemės sklypo Nr. 26:
- 1.26.1. plotą – 800 (aštuonių šimtų) kv. m;
- 1.26.2. naudojimo būdą – vienbučių ir dvibučių gyvenamųjų pastatų teritorijos;
- 1.26.3. taikytinų specialiųjų žemės ir miško naudojimo sąlygų, nustatytų Lietuvos Respublikos Vyriausybės 1992 m. gegužės 12 d. nutarime Nr. 343 „Dėl Specialiųjų žemės ir miško naudojimo sąlygų patvirtinimo“, nėra;



- 1.27. žemės sklypo Nr. 27:
  - 1.27.1. plotą – 903 (devynių šimtų trijų) kv. m;
  - 1.27.2. naudojimo būdą – vienbučių ir dvibučių gyvenamųjų pastatų teritorijos;
  - 1.27.3. taikytinų specialiųjų žemės ir miško naudojimo sąlygų, nustatytų Lietuvos Respublikos Vyriausybės 1992 m. gegužės 12 d. nutarime Nr. 343 „Dėl Specialiųjų žemės ir miško naudojimo sąlygų patvirtinimo“, nėra;
- 1.28. žemės sklypo Nr. 28:
  - 1.28.1. plotą – 900 (devynių šimtų) kv. m;
  - 1.28.2. naudojimo būdą – vienbučių ir dvibučių gyvenamųjų pastatų teritorijos;
  - 1.28.3. taikytinų specialiųjų žemės ir miško naudojimo sąlygų, nustatytų Lietuvos Respublikos Vyriausybės 1992 m. gegužės 12 d. nutarime Nr. 343 „Dėl Specialiųjų žemės ir miško naudojimo sąlygų patvirtinimo“, nėra;
- 1.29. žemės sklypo Nr. 29:
  - 1.29.1. plotą – 1653 (vieno tūkstančio šešių šimtų penkiasdešimt trijų) kv. m;
  - 1.29.2. naudojimo būdą – vienbučių ir dvibučių gyvenamųjų pastatų teritorijos;
  - 1.29.3. taikytinų specialiųjų žemės ir miško naudojimo sąlygų, nustatytų Lietuvos Respublikos Vyriausybės 1992 m. gegužės 12 d. nutarime Nr. 343 „Dėl Specialiųjų žemės ir miško naudojimo sąlygų patvirtinimo“, nėra;
- 1.30. žemės sklypo Nr. 30:
  - 1.30.1. plotą – 800 (aštuonių šimtų) kv. m;
  - 1.30.2. naudojimo būdą – vienbučių ir dvibučių gyvenamųjų pastatų teritorijos;
  - 1.30.3. taikytinų specialiųjų žemės ir miško naudojimo sąlygų, nustatytų Lietuvos Respublikos Vyriausybės 1992 m. gegužės 12 d. nutarime Nr. 343 „Dėl Specialiųjų žemės ir miško naudojimo sąlygų patvirtinimo“:
    - 1.30.3.1. gamtos apsaugos apribojimą – kelių apsaugos zonos (II sk.);
- 1.31. žemės sklypo Nr. 31:
  - 1.31.1. plotą – 677 (šešių šimtų septyniasdešimt septynių) kv. m;
  - 1.31.2. naudojimo būdą – vienbučių ir dvibučių gyvenamųjų pastatų teritorijos;
  - 1.31.3. taikytinų specialiųjų žemės ir miško naudojimo sąlygų, nustatytų Lietuvos Respublikos Vyriausybės 1992 m. gegužės 12 d. nutarime Nr. 343 „Dėl Specialiųjų žemės ir miško naudojimo sąlygų patvirtinimo“, nėra;
- 1.32. žemės sklypo Nr. 32:
  - 1.32.1. plotą – 799 (septynių šimtų devyniasdešimt devynių) kv. m;
  - 1.32.2. naudojimo būdą – vienbučių ir dvibučių gyvenamųjų pastatų teritorijos;
  - 1.32.3. taikytinų specialiųjų žemės ir miško naudojimo sąlygų, nustatytų Lietuvos Respublikos Vyriausybės 1992 m. gegužės 12 d. nutarime Nr. 343 „Dėl Specialiųjų žemės ir miško naudojimo sąlygų patvirtinimo“, nėra;
- 1.33. žemės sklypo Nr. 33:
  - 1.33.1. plotą – 801 (aštuonių šimtų vieno) kv. m;
  - 1.33.2. naudojimo būdą – vienbučių ir dvibučių gyvenamųjų pastatų teritorijos;
  - 1.33.3. taikytinų specialiųjų žemės ir miško naudojimo sąlygų, nustatytų Lietuvos Respublikos Vyriausybės 1992 m. gegužės 12 d. nutarime Nr. 343 „Dėl Specialiųjų žemės ir miško naudojimo sąlygų patvirtinimo“, nėra;
- 1.34. žemės sklypo Nr. 34:
  - 1.34.1. plotą – 799 (septynių šimtų devyniasdešimt devynių) kv. m;
  - 1.34.2. naudojimo būdą – vienbučių ir dvibučių gyvenamųjų pastatų teritorijos;
  - 1.34.3. taikytinų specialiųjų žemės ir miško naudojimo sąlygų, nustatytų Lietuvos Respublikos Vyriausybės 1992 m. gegužės 12 d. nutarime Nr. 343 „Dėl Specialiųjų žemės ir miško naudojimo sąlygų patvirtinimo“, nėra;
- 1.35. žemės sklypo Nr. 35:
  - 1.35.1. plotą – 800 (aštuonių šimtų) kv. m;
  - 1.35.2. naudojimo būdą – vienbučių ir dvibučių gyvenamųjų pastatų teritorijos;



- 1.35.3. taikytinų specialiųjų žemės ir miško naudojimo sąlygų, nustatytų Lietuvos Respublikos Vyriausybės 1992 m. gegužės 12 d. nutarime Nr. 343 „Dėl Specialiųjų žemės ir miško naudojimo sąlygų patvirtinimo“, nėra;
- 1.36. žemės sklypo Nr. 36:
- 1.36.1. plotą – 700 (septynių šimtų) kv. m;
- 1.36.2. naudojimo būdą – vienbučių ir dvibučių gyvenamųjų pastatų teritorijos;
- 1.36.3. taikytinų specialiųjų žemės ir miško naudojimo sąlygų, nustatytų Lietuvos Respublikos Vyriausybės 1992 m. gegužės 12 d. nutarime Nr. 343 „Dėl Specialiųjų žemės ir miško naudojimo sąlygų patvirtinimo“, nėra;
- 1.37. žemės sklypo Nr. 37:
- 1.37.1. plotą – 767 (septynių šimtų šešiasdešimt septynių) kv. m;
- 1.37.2. naudojimo būdą – vienbučių ir dvibučių gyvenamųjų pastatų teritorijos;
- 1.37.3. taikytinų specialiųjų žemės ir miško naudojimo sąlygų, nustatytų Lietuvos Respublikos Vyriausybės 1992 m. gegužės 12 d. nutarime Nr. 343 „Dėl Specialiųjų žemės ir miško naudojimo sąlygų patvirtinimo“, nėra;
- 1.38. žemės sklypo Nr. 109.1:
- 1.38.1. plotą – 640 (šešių šimtų keturiasdešimties) kv. m;
- 1.38.2. naudojimo būdą – susisiekimo ir inžinerinių komunikacijų aptarnavimo objektų teritorijos;
- 1.38.3. taikytinas specialiausias žemės ir miško naudojimo sąlygas, nustatytas Lietuvos Respublikos Vyriausybės 1992 m. gegužės 12 d. nutarime Nr. 343 „Dėl Specialiųjų žemės ir miško naudojimo sąlygų patvirtinimo“: sklype ir šalia jo esančių bei numatytų inžinerinių tinklų ir statinių naudojimo apribojimą – dujotiekių apsaugos zonos (IX sk.);
- 1.39. žemės sklypo Nr. 39:
- 1.39.1. plotą – 900 (devynių šimtų) kv. m;
- 1.39.2. naudojimo būdą – vienbučių ir dvibučių gyvenamųjų pastatų teritorijos;
- 1.39.3. taikytinų specialiųjų žemės ir miško naudojimo sąlygų, nustatytų Lietuvos Respublikos Vyriausybės 1992 m. gegužės 12 d. nutarime Nr. 343 „Dėl Specialiųjų žemės ir miško naudojimo sąlygų patvirtinimo“, nėra;
- 1.40. žemės sklypo Nr. 40:
- 1.40.1. plotą – 906 (devynių šimtų šešių) kv. m;
- 1.40.2. naudojimo būdą – vienbučių ir dvibučių gyvenamųjų pastatų teritorijos;
- 1.40.3. taikytinų specialiųjų žemės ir miško naudojimo sąlygų, nustatytų Lietuvos Respublikos Vyriausybės 1992 m. gegužės 12 d. nutarime Nr. 343 „Dėl Specialiųjų žemės ir miško naudojimo sąlygų patvirtinimo“, nėra;
- 1.41. žemės sklypo Nr. 41:
- 1.41.1. plotą – 898 (aštuonių šimtų devyniasdešimt aštuonių) kv. m;
- 1.41.2. naudojimo būdą – vienbučių ir dvibučių gyvenamųjų pastatų teritorijos;
- 1.41.3. taikytinų specialiųjų žemės ir miško naudojimo sąlygų, nustatytų Lietuvos Respublikos Vyriausybės 1992 m. gegužės 12 d. nutarime Nr. 343 „Dėl Specialiųjų žemės ir miško naudojimo sąlygų patvirtinimo“, nėra;
- 1.42. žemės sklypo Nr. 42:
- 1.42.1. plotą – 796 (septynių šimtų devyniasdešimt šešių) kv. m;
- 1.42.2. naudojimo būdą – vienbučių ir dvibučių gyvenamųjų pastatų teritorijos;
- 1.42.3. taikytinų specialiųjų žemės ir miško naudojimo sąlygų, nustatytų Lietuvos Respublikos Vyriausybės 1992 m. gegužės 12 d. nutarime Nr. 343 „Dėl Specialiųjų žemės ir miško naudojimo sąlygų patvirtinimo“, nėra;
- 1.43. žemės sklypo Nr. 43:
- 1.43.1. plotą – 800 (aštuonių šimtų) kv. m;
- 1.43.2. naudojimo būdą – vienbučių ir dvibučių gyvenamųjų pastatų teritorijos;



1.43.3. taikytinų specialiųjų žemės ir miško naudojimo sąlygų, nustatytų Lietuvos Respublikos Vyriausybės 1992 m. gegužės 12 d. nutarime Nr. 343 „Dėl Specialiųjų žemės ir miško naudojimo sąlygų patvirtinimo“, nėra;

1.44. žemės sklypo Nr. 44:

1.44.1. plotą – 1125 (vieno tūkstančio vieno šimto dvidešimt penkių) kv. m;

1.44.2. naudojimo būdą – vienbučių ir dvibučių gyvenamųjų pastatų teritorijos;

1.44.3. taikytinų specialiųjų žemės ir miško naudojimo sąlygų, nustatytų Lietuvos Respublikos Vyriausybės 1992 m. gegužės 12 d. nutarime Nr. 343 „Dėl Specialiųjų žemės ir miško naudojimo sąlygų patvirtinimo“, nėra;

1.45. žemės sklypo Nr. 45:

1.45.1. plotą – 950 (devynių šimtų penkiasdešimties) kv. m;

1.45.2. naudojimo būdą – vienbučių ir dvibučių gyvenamųjų pastatų teritorijos;

1.45.3. taikytinas specialiausias žemės ir miško naudojimo sąlygas, nustatytas Lietuvos Respublikos Vyriausybės 1992 m. gegužės 12 d. nutarime Nr. 343 „Dėl Specialiųjų žemės ir miško naudojimo sąlygų patvirtinimo“: gamtos apsaugos apribojimą – kelių apsaugos zonos (II sk.);

1.46. žemės sklypo Nr. 46:

1.46.1. plotą – 967 (devynių šimtų šešiasdešimt septynių) kv. m;

1.46.2. naudojimo būdą – vienbučių ir dvibučių gyvenamųjų pastatų teritorijos;

1.46.3. taikytinų specialiųjų žemės ir miško naudojimo sąlygų, nustatytų Lietuvos Respublikos Vyriausybės 1992 m. gegužės 12 d. nutarime Nr. 343 „Dėl Specialiųjų žemės ir miško naudojimo sąlygų patvirtinimo“ nėra;

1.47. žemės sklypo Nr. 47:

1.47.1. plotą – 765 (septynių šimtų šešiasdešimt penkių) kv. m;

1.47.2. naudojimo būdą – vienbučių ir dvibučių gyvenamųjų pastatų teritorijos;

1.47.3. taikytinų specialiųjų žemės ir miško naudojimo sąlygų, nustatytų Lietuvos Respublikos Vyriausybės 1992 m. gegužės 12 d. nutarime Nr. 343 „Dėl Specialiųjų žemės ir miško naudojimo sąlygų patvirtinimo“, nėra;

1.48. žemės sklypo Nr. 48:

1.48.1. plotą – 800 (aštuonių šimtų) kv. m;

1.48.2. naudojimo būdą – vienbučių ir dvibučių gyvenamųjų pastatų teritorijos;

1.48.3. taikytinų specialiųjų žemės ir miško naudojimo sąlygų, nustatytų Lietuvos Respublikos Vyriausybės 1992 m. gegužės 12 d. nutarime Nr. 343 „Dėl Specialiųjų žemės ir miško naudojimo sąlygų patvirtinimo“, nėra;

1.49. žemės sklypo Nr. 49:

1.49.1. plotą – 800 (aštuonių šimtų) kv. m;

1.49.2. naudojimo būdą – vienbučių ir dvibučių gyvenamųjų pastatų teritorijos;

1.49.3. taikytinų specialiųjų žemės ir miško naudojimo sąlygų, nustatytų Lietuvos Respublikos Vyriausybės 1992 m. gegužės 12 d. nutarime Nr. 343 „Dėl Specialiųjų žemės ir miško naudojimo sąlygų patvirtinimo“, nėra;

1.50. žemės sklypo Nr. 50:

1.50.1. plotą – 800 (aštuonių šimtų) kv. m;

1.50.2. naudojimo būdą – vienbučių ir dvibučių gyvenamųjų pastatų teritorijos;

1.50.3. taikytinų specialiųjų žemės ir miško naudojimo sąlygų, nustatytų Lietuvos Respublikos Vyriausybės 1992 m. gegužės 12 d. nutarime Nr. 343 „Dėl Specialiųjų žemės ir miško naudojimo sąlygų patvirtinimo“, nėra;

1.51. žemės sklypo Nr. 51:

1.51.1. plotą – 933 (devynių šimtų trisdešimt trijų) kv. m;

1.51.2. naudojimo būdą – vienbučių ir dvibučių gyvenamųjų pastatų teritorijos;

1.51.3. taikytinų specialiųjų žemės ir miško naudojimo sąlygų, nustatytų Lietuvos Respublikos Vyriausybės 1992 m. gegužės 12 d. nutarime Nr. 343 „Dėl Specialiųjų žemės ir miško naudojimo sąlygų patvirtinimo“, nėra;

1.52. žemės sklypo Nr. 52:



- 1.52.1. plotą – 819 (aštuonių šimtų devyniolikos) kv. m;
- 1.52.2. naudojimo būdą – vienbučių ir dvibučių gyvenamųjų pastatų teritorijos;
- 1.52.3. taikytinas specialiasias žemės ir miško naudojimo sąlygas, nustatytas Lietuvos Respublikos Vyriausybės 1992 m. gegužės 12 d. nutarime Nr. 343 „Dėl Specialiųjų žemės ir miško naudojimo sąlygų patvirtinimo“: sklype ir šalia jo esančių bei numatytų inžinerinių tinklų ir statinių naudojimo apribojimą – dujotiekių apsaugos zonos (IX sk.);
- 1.53. žemės sklypo Nr. 53:
- 1.53.1. plotą – 800 (aštuonių šimtų) kv. m;
- 1.53.2. naudojimo būdą – vienbučių ir dvibučių gyvenamųjų pastatų teritorijos;
- 1.53.3. taikytinų specialiųjų žemės ir miško naudojimo sąlygų, nustatytų Lietuvos Respublikos Vyriausybės 1992 m. gegužės 12 d. nutarime Nr. 343 „Dėl Specialiųjų žemės ir miško naudojimo sąlygų patvirtinimo“, nėra;
- 1.54. žemės sklypo Nr. 54:
- 1.54.1. plotą – 801 (aštuonių šimtų vieno) kv. m;
- 1.54.2. naudojimo būdą – vienbučių ir dvibučių gyvenamųjų pastatų teritorijos;
- 1.54.3. taikytinų specialiųjų žemės ir miško naudojimo sąlygų, nustatytų Lietuvos Respublikos Vyriausybės 1992 m. gegužės 12 d. nutarime Nr. 343 „Dėl Specialiųjų žemės ir miško naudojimo sąlygų patvirtinimo“, nėra;
- 1.55. žemės sklypo Nr. 55:
- 1.55.1. plotą – 800 (aštuonių šimtų) kv. m;
- 1.55.2. naudojimo būdą – vienbučių ir dvibučių gyvenamųjų pastatų teritorijos;
- 1.55.3. taikytinų specialiųjų žemės ir miško naudojimo sąlygų, nustatytų Lietuvos Respublikos Vyriausybės 1992 m. gegužės 12 d. nutarime Nr. 343 „Dėl Specialiųjų žemės ir miško naudojimo sąlygų patvirtinimo“, nėra;
- 1.56. žemės sklypo Nr. 56:
- 1.56.1. plotą – 800 (aštuonių šimtų) kv. m;
- 1.56.2. naudojimo būdą – vienbučių ir dvibučių gyvenamųjų pastatų teritorijos;
- 1.56.3. taikytinų specialiųjų žemės ir miško naudojimo sąlygų, nustatytų Lietuvos Respublikos Vyriausybės 1992 m. gegužės 12 d. nutarime Nr. 343 „Dėl Specialiųjų žemės ir miško naudojimo sąlygų patvirtinimo“, nėra;
- 1.57. žemės sklypo Nr. 57:
- 1.57.1. plotą – 866 (aštuonių šimtų šešiasdešimt šešių) kv. m;
- 1.57.2. naudojimo būdą – vienbučių ir dvibučių gyvenamųjų pastatų teritorijos;
- 1.57.3. taikytinų specialiųjų žemės ir miško naudojimo sąlygų, nustatytų Lietuvos Respublikos Vyriausybės 1992 m. gegužės 12 d. nutarime Nr. 343 „Dėl Specialiųjų žemės ir miško naudojimo sąlygų patvirtinimo“, nėra;
- 1.58. žemės sklypo Nr. 58:
- 1.58.1. plotą – 1114 (vieno tūkstančio vieno šimto keturiolikos) kv. m;
- 1.58.2. naudojimo būdą – vienbučių ir dvibučių gyvenamųjų pastatų teritorijos;
- 1.58.3. taikytinų specialiųjų žemės ir miško naudojimo sąlygų, nustatytų Lietuvos Respublikos Vyriausybės 1992 m. gegužės 12 d. nutarime Nr. 343 „Dėl Specialiųjų žemės ir miško naudojimo sąlygų patvirtinimo“, nėra;
- 1.59. žemės sklypo Nr. 59:
- 1.59.1. plotą – 800 (aštuonių šimtų) kv. m;
- 1.59.2. naudojimo būdą – vienbučių ir dvibučių gyvenamųjų pastatų teritorijos;
- 1.59.3. taikytinų specialiųjų žemės ir miško naudojimo sąlygų, nustatytų Lietuvos Respublikos Vyriausybės 1992 m. gegužės 12 d. nutarime Nr. 343 „Dėl Specialiųjų žemės ir miško naudojimo sąlygų patvirtinimo“, nėra;
- 1.60. žemės sklypo Nr. 60:
- 1.60.1. plotą – 801 (aštuonių šimtų vieno) kv. m;
- 1.60.2. naudojimo būdą – vienbučių ir dvibučių gyvenamųjų pastatų teritorijos;





1.60.3. taikytinų specialiųjų žemės ir miško naudojimo sąlygų, nustatytų Lietuvos Respublikos Vyriausybės 1992 m. gegužės 12 d. nutarime Nr. 343 „Dėl Specialiųjų žemės ir miško naudojimo sąlygų patvirtinimo“, nėra;

1.61. žemės sklypo Nr. 61:

1.61.1. plotą – 800 (aštuonių šimtų) kv. m;

1.61.2. naudojimo būdą – vienbučių ir dvibučių gyvenamųjų pastatų teritorijos;

1.61.3. taikytinų specialiųjų žemės ir miško naudojimo sąlygų, nustatytų Lietuvos Respublikos Vyriausybės 1992 m. gegužės 12 d. nutarime Nr. 343 „Dėl Specialiųjų žemės ir miško naudojimo sąlygų patvirtinimo“, nėra;

1.62. žemės sklypo Nr. 62:

1.62.1. plotą – 800 (aštuonių šimtų) kv. m;

1.62.2. naudojimo būdą – vienbučių ir dvibučių gyvenamųjų pastatų teritorijos;

1.62.3. taikytinų specialiųjų žemės ir miško naudojimo sąlygų, nustatytų Lietuvos Respublikos Vyriausybės 1992 m. gegužės 12 d. nutarime Nr. 343 „Dėl Specialiųjų žemės ir miško naudojimo sąlygų patvirtinimo“, nėra;

1.63. žemės sklypo Nr. 63:

1.63.1. plotą – 800 (aštuonių šimtų) kv. m;

1.63.2. naudojimo būdą – vienbučių ir dvibučių gyvenamųjų pastatų teritorijos;

1.63.3. taikytinų specialiųjų žemės ir miško naudojimo sąlygų, nustatytų Lietuvos Respublikos Vyriausybės 1992 m. gegužės 12 d. nutarime Nr. 343 „Dėl Specialiųjų žemės ir miško naudojimo sąlygų patvirtinimo“, nėra;

1.64. žemės sklypo Nr. 64:

1.64.1. plotą – 600 (šešių šimtų) kv. m;

1.64.2. naudojimo būdą – vienbučių ir dvibučių gyvenamųjų pastatų teritorijos;

1.64.3. taikytinų specialiųjų žemės ir miško naudojimo sąlygų, nustatytų Lietuvos Respublikos Vyriausybės 1992 m. gegužės 12 d. nutarime Nr. 343 „Dėl Specialiųjų žemės ir miško naudojimo sąlygų patvirtinimo“, nėra;

1.65. žemės sklypo Nr. 65:

1.65.1. plotą – 600 (šešių šimtų) kv. m;

1.65.2. naudojimo būdą – vienbučių ir dvibučių gyvenamųjų pastatų teritorijos;

1.65.3. taikytinų specialiųjų žemės ir miško naudojimo sąlygų, nustatytų Lietuvos Respublikos Vyriausybės 1992 m. gegužės 12 d. nutarime Nr. 343 „Dėl Specialiųjų žemės ir miško naudojimo sąlygų patvirtinimo“, nėra;

1.66. žemės sklypo Nr. 66:

1.66.1. plotą – 641 (šešių šimtų keturiasdešimt vieno) kv. m;

1.66.2. naudojimo būdą – vienbučių ir dvibučių gyvenamųjų pastatų teritorijos;

1.66.3. taikytinas specialiausias žemės ir miško naudojimo sąlygas, nustatytas Lietuvos Respublikos Vyriausybės 1992 m. gegužės 12 d. nutarime Nr. 343 „Dėl Specialiųjų žemės ir miško naudojimo sąlygų patvirtinimo“: sklype ir šalia jo esančių bei numatytų inžinerinių tinklų ir statinių naudojimo apribojimą – dujotiekių apsaugos zonos (IX sk.);

1.67. žemės sklypo Nr. 67:

1.67.1. plotą – 800 (aštuonių šimtų) kv. m;

1.67.2. naudojimo būdą – vienbučių ir dvibučių gyvenamųjų pastatų teritorijos;

1.67.3. taikytinų specialiųjų žemės ir miško naudojimo sąlygų, nustatytų Lietuvos Respublikos Vyriausybės 1992 m. gegužės 12 d. nutarime Nr. 343 „Dėl Specialiųjų žemės ir miško naudojimo sąlygų patvirtinimo“, nėra;

1.68. žemės sklypo Nr. 68:

1.68.1. plotą – 800 (aštuonių šimtų) kv. m;

1.68.2. naudojimo būdą – vienbučių ir dvibučių gyvenamųjų pastatų teritorijos;

1.68.3. taikytinų specialiųjų žemės ir miško naudojimo sąlygų, nustatytų Lietuvos Respublikos Vyriausybės 1992 m. gegužės 12 d. nutarime Nr. 343 „Dėl Specialiųjų žemės ir miško naudojimo sąlygų patvirtinimo“, nėra;



- 1.69. žemės sklypo Nr. 69:  
1.69.1. plotą – 800 (aštuonių šimtų) kv. m;  
1.69.2. naudojimo būdą – vienbučių ir dvibučių gyvenamųjų pastatų teritorijos;  
1.69.3. taikytinų specialiųjų žemės ir miško naudojimo sąlygų, nustatytų Lietuvos Respublikos Vyriausybės 1992 m. gegužės 12 d. nutarime Nr. 343 „Dėl Specialiųjų žemės ir miško naudojimo sąlygų patvirtinimo“, nėra;
- 1.70. žemės sklypo Nr. 70:  
1.70.1. plotą – 800 (aštuonių šimtų) kv. m;  
1.70.2. naudojimo būdą – vienbučių ir dvibučių gyvenamųjų pastatų teritorijos;  
1.70.3. taikytinų specialiųjų žemės ir miško naudojimo sąlygų, nustatytų Lietuvos Respublikos Vyriausybės 1992 m. gegužės 12 d. nutarime Nr. 343 „Dėl Specialiųjų žemės ir miško naudojimo sąlygų patvirtinimo“, nėra;
- 1.71. žemės sklypo Nr. 71:  
1.71.1. plotą – 800 (aštuonių šimtų) kv. m;  
1.71.2. naudojimo būdą – vienbučių ir dvibučių gyvenamųjų pastatų teritorijos;  
1.71.3. taikytinų specialiųjų žemės ir miško naudojimo sąlygų, nustatytų Lietuvos Respublikos Vyriausybės 1992 m. gegužės 12 d. nutarime Nr. 343 „Dėl Specialiųjų žemės ir miško naudojimo sąlygų patvirtinimo“, nėra;
- 1.72. žemės sklypo Nr. 72:  
1.72.1. plotą – 600 (šešių šimtų) kv. m;  
1.72.2. naudojimo būdą – vienbučių ir dvibučių gyvenamųjų pastatų teritorijos;  
1.72.3. taikytinų specialiųjų žemės ir miško naudojimo sąlygų, nustatytų Lietuvos Respublikos Vyriausybės 1992 m. gegužės 12 d. nutarime Nr. 343 „Dėl Specialiųjų žemės ir miško naudojimo sąlygų patvirtinimo“, nėra;
- 1.73. žemės sklypo Nr. 73:  
1.73.1. plotą – 700 (septynių šimtų) kv. m;  
1.73.2. naudojimo būdą – vienbučių ir dvibučių gyvenamųjų pastatų teritorijos;  
1.73.3. taikytinų specialiųjų žemės ir miško naudojimo sąlygų, nustatytų Lietuvos Respublikos Vyriausybės 1992 m. gegužės 12 d. nutarime Nr. 343 „Dėl Specialiųjų žemės ir miško naudojimo sąlygų patvirtinimo“, nėra;
- 1.74. žemės sklypo Nr. 74:  
1.74.1. plotą – 900 (devynių šimtų) kv. m;  
1.74.2. naudojimo būdą – vienbučių ir dvibučių gyvenamųjų pastatų teritorijos;  
1.74.3. taikytinų specialiųjų žemės ir miško naudojimo sąlygų, nustatytų Lietuvos Respublikos Vyriausybės 1992 m. gegužės 12 d. nutarime Nr. 343 „Dėl Specialiųjų žemės ir miško naudojimo sąlygų patvirtinimo“, nėra;
- 1.75. žemės sklypo Nr. 75:  
1.75.1. plotą – 800 (aštuonių šimtų) kv. m;  
1.75.2. naudojimo būdą – vienbučių ir dvibučių gyvenamųjų pastatų teritorijos;  
1.75.3. taikytinų specialiųjų žemės ir miško naudojimo sąlygų, nustatytų Lietuvos Respublikos Vyriausybės 1992 m. gegužės 12 d. nutarime Nr. 343 „Dėl Specialiųjų žemės ir miško naudojimo sąlygų patvirtinimo“, nėra;
- 1.76. žemės sklypo Nr. 76:  
1.76.1. plotą – 800 (aštuonių šimtų) kv. m;  
1.76.2. naudojimo būdą – vienbučių ir dvibučių gyvenamųjų pastatų teritorijos;  
1.76.3. taikytinų specialiųjų žemės ir miško naudojimo sąlygų, nustatytų Lietuvos Respublikos Vyriausybės 1992 m. gegužės 12 d. nutarime Nr. 343 „Dėl Specialiųjų žemės ir miško naudojimo sąlygų patvirtinimo“, nėra;
- 1.77. žemės sklypo Nr. 77:  
1.77.1. plotą – 800 (aštuonių šimtų) kv. m;  
1.77.2. naudojimo būdą – vienbučių ir dvibučių gyvenamųjų pastatų teritorijos;



- 1.77.3. taikytinų specialiųjų žemės ir miško naudojimo sąlygų, nustatytų Lietuvos Respublikos Vyriausybės 1992 m. gegužės 12 d. nutarime Nr. 343 „Dėl Specialiųjų žemės ir miško naudojimo sąlygų patvirtinimo“, nėra;
- 1.78. žemės sklypo Nr. 78:
- 1.78.1. plotą – 800 (aštuonių šimtų) kv. m;
- 1.78.2. naudojimo būdą – vienbučių ir dvibučių gyvenamųjų pastatų teritorijos;
- 1.78.3. taikytinų specialiųjų žemės ir miško naudojimo sąlygų, nustatytų Lietuvos Respublikos Vyriausybės 1992 m. gegužės 12 d. nutarime Nr. 343 „Dėl Specialiųjų žemės ir miško naudojimo sąlygų patvirtinimo“, nėra;
- 1.79. žemės sklypo Nr. 79:
- 1.79.1. plotą – 800 (aštuonių šimtų devynių) kv. m;
- 1.79.2. naudojimo būdą – vienbučių ir dvibučių gyvenamųjų pastatų teritorijos;
- 1.79.3. taikytinų specialiųjų žemės ir miško naudojimo sąlygų, nustatytų Lietuvos Respublikos Vyriausybės 1992 m. gegužės 12 d. nutarime Nr. 343 „Dėl Specialiųjų žemės ir miško naudojimo sąlygų patvirtinimo“, nėra;
- 1.80. žemės sklypo Nr. 80:
- 1.80.1. plotą – 800 (aštuonių šimtų) kv. m;
- 1.80.2. naudojimo būdą – vienbučių ir dvibučių gyvenamųjų pastatų teritorijos;
- 1.80.3. taikytinų specialiųjų žemės ir miško naudojimo sąlygų, nustatytų Lietuvos Respublikos Vyriausybės 1992 m. gegužės 12 d. nutarime Nr. 343 „Dėl Specialiųjų žemės ir miško naudojimo sąlygų patvirtinimo“, nėra;
- 1.81. žemės sklypo Nr. 81:
- 1.81.1. plotą – 970 (devynių šimtų septyniasdešimties) kv. m;
- 1.81.2. naudojimo būdą – vienbučių ir dvibučių gyvenamųjų pastatų teritorijos;
- 1.81.3. taikytinų specialiųjų žemės ir miško naudojimo sąlygų, nustatytų Lietuvos Respublikos Vyriausybės 1992 m. gegužės 12 d. nutarime Nr. 343 „Dėl Specialiųjų žemės ir miško naudojimo sąlygų patvirtinimo“, nėra;
- 1.82. žemės sklypo Nr. 82:
- 1.82.1. plotą – 980 (devynių šimtų aštuoniasdešimties) kv. m;
- 1.82.2. naudojimo būdą – vienbučių ir dvibučių gyvenamųjų pastatų teritorijos;
- 1.82.3. taikytinas specialiausias žemės ir miško naudojimo sąlygas, nustatytas Lietuvos Respublikos Vyriausybės 1992 m. gegužės 12 d. nutarime Nr. 343 „Dėl Specialiųjų žemės ir miško naudojimo sąlygų patvirtinimo“: sklype ir šalia jo esančių bei numatytų inžinerinių tinklų ir statinių naudojimo apribojimą – dujotiekių apsaugos zonos (IX sk.);
- 1.83. žemės sklypo Nr. 83:
- 1.83.1. plotą – 800 (aštuonių šimtų) kv. m;
- 1.83.2. naudojimo būdą – vienbučių ir dvibučių gyvenamųjų pastatų teritorijos;
- 1.83.3. taikytinų specialiųjų žemės ir miško naudojimo sąlygų, nustatytų Lietuvos Respublikos Vyriausybės 1992 m. gegužės 12 d. nutarime Nr. 343 „Dėl Specialiųjų žemės ir miško naudojimo sąlygų patvirtinimo“, nėra;
- 1.84. žemės sklypo Nr. 84:
- 1.84.1. plotą – 800 (aštuonių šimtų) kv. m;
- 1.84.2. naudojimo būdą – vienbučių ir dvibučių gyvenamųjų pastatų teritorijos;
- 1.84.3. taikytinų specialiųjų žemės ir miško naudojimo sąlygų, nustatytų Lietuvos Respublikos Vyriausybės 1992 m. gegužės 12 d. nutarime Nr. 343 „Dėl Specialiųjų žemės ir miško naudojimo sąlygų patvirtinimo“, nėra;
- 1.85. žemės sklypo Nr. 85:
- 1.85.1. plotą – 800 (aštuonių šimtų) kv. m;
- 1.85.2. naudojimo būdą – vienbučių ir dvibučių gyvenamųjų pastatų teritorijos;
- 1.85.3. taikytinas specialiausias žemės ir miško naudojimo sąlygas, nustatytas Lietuvos Respublikos Vyriausybės 1992 m. gegužės 12 d. nutarime Nr. 343 „Dėl Specialiųjų žemės ir miško naudojimo sąlygų patvirtinimo“, nėra;



- 1.86. žemės sklypo Nr. 86:  
1.86.1. plotą – 800 (aštuonių šimtų) kv. m;  
1.86.2. naudojimo būdą – vienbučių ir dvibučių gyvenamųjų pastatų teritorijos;  
1.86.3. taikytinas specialiausias žemės ir miško naudojimo sąlygas, nustatytas Lietuvos Respublikos Vyriausybės 1992 m. gegužės 12 d. nutarime Nr. 343 „Dėl Specialiųjų žemės ir miško naudojimo sąlygų patvirtinimo“, nėra;
- 1.87. žemės sklypo Nr. 87:  
1.87.1. plotą – 700 (septynių šimtų) kv. m;  
1.87.2. naudojimo būdą – vienbučių ir dvibučių gyvenamųjų pastatų teritorijos;  
1.87.3. taikytinas specialiausias žemės ir miško naudojimo sąlygas, nustatytas Lietuvos Respublikos Vyriausybės 1992 m. gegužės 12 d. nutarime Nr. 343 „Dėl Specialiųjų žemės ir miško naudojimo sąlygų patvirtinimo“, nėra;
- 1.88. žemės sklypo Nr. 88:  
1.88.1. plotą – 771 (septynių šimtų septyniasdešimt vieno) kv. m;  
1.88.2. naudojimo būdą – vienbučių ir dvibučių gyvenamųjų pastatų teritorijos;  
1.88.3. taikytinų specialiųjų žemės ir miško naudojimo sąlygų, nustatytų Lietuvos Respublikos Vyriausybės 1992 m. gegužės 12 d. nutarime Nr. 343 „Dėl Specialiųjų žemės ir miško naudojimo sąlygų patvirtinimo“, nėra;
- 1.89. žemės sklypo Nr. 89:  
1.89.1. plotą – 1168 (vieno tūkstančio vieno šimto šešiasdešimt aštuonių) kv. m;  
1.89.2. naudojimo būdą – vienbučių ir dvibučių gyvenamųjų pastatų teritorijos;  
1.89.3. taikytinų specialiųjų žemės ir miško naudojimo sąlygų, nustatytų Lietuvos Respublikos Vyriausybės 1992 m. gegužės 12 d. nutarime Nr. 343 „Dėl Specialiųjų žemės ir miško naudojimo sąlygų patvirtinimo“, nėra;
- 1.90. žemės sklypo Nr. 90:  
1.90.1. plotą – 670 (šešių šimtų septyniasdešimties) kv. m;  
1.90.2. naudojimo būdą – vienbučių ir dvibučių gyvenamųjų pastatų teritorijos;  
1.90.3. taikytinų specialiųjų žemės ir miško naudojimo sąlygų, nustatytų Lietuvos Respublikos Vyriausybės 1992 m. gegužės 12 d. nutarime Nr. 343 „Dėl Specialiųjų žemės ir miško naudojimo sąlygų patvirtinimo“, nėra;
- 1.91. žemės sklypo Nr. 91:  
1.91.1. plotą – 750 (septynių šimtų penkiasdešimties) kv. m;  
1.91.2. naudojimo būdą – vienbučių ir dvibučių gyvenamųjų pastatų teritorijos;  
1.91.3. taikytinų specialiųjų žemės ir miško naudojimo sąlygų, nustatytų Lietuvos Respublikos Vyriausybės 1992 m. gegužės 12 d. nutarime Nr. 343 „Dėl Specialiųjų žemės ir miško naudojimo sąlygų patvirtinimo“, nėra;
- 1.92. žemės sklypo Nr. 92:  
1.92.1. plotą – 685 (šešių šimtų aštuoniasdešimt vieno) kv. m;  
1.92.2. naudojimo būdą – vienbučių ir dvibučių gyvenamųjų pastatų teritorijos;  
1.92.3. taikytinų specialiųjų žemės ir miško naudojimo sąlygų, nustatytų Lietuvos Respublikos Vyriausybės 1992 m. gegužės 12 d. nutarime Nr. 343 „Dėl Specialiųjų žemės ir miško naudojimo sąlygų patvirtinimo“, nėra;
- 1.93. žemės sklypo Nr. 93:  
1.93.1. plotą – 725 (septynių šimtų dvidešimt penkių) kv. m;  
1.93.2. naudojimo būdą – vienbučių ir dvibučių gyvenamųjų pastatų teritorijos;  
1.93.3. taikytinų specialiųjų žemės ir miško naudojimo sąlygų, nustatytų Lietuvos Respublikos Vyriausybės 1992 m. gegužės 12 d. nutarime Nr. 343 „Dėl Specialiųjų žemės ir miško naudojimo sąlygų patvirtinimo“, nėra;
- 1.94. žemės sklypo Nr. 94:  
1.94.1. plotą – 700 (septynių šimtų) kv. m;  
1.94.2. naudojimo būdą – vienbučių ir dvibučių gyvenamųjų pastatų teritorijos;



1.94.3. taikytinų specialiųjų žemės ir miško naudojimo sąlygų, nustatytų Lietuvos Respublikos Vyriausybės 1992 m. gegužės 12 d. nutarime Nr. 343 „Dėl Specialiųjų žemės ir miško naudojimo sąlygų patvirtinimo“, nėra;

1.95. žemės sklypo Nr. 95:

1.95.1. plotą – 1100 (vieno tūkstančio vieno šimto) kv. m;

1.95.2. naudojimo būdą – vienbučių ir dvibučių gyvenamųjų pastatų teritorijos;

1.95.3. taikytinų specialiųjų žemės ir miško naudojimo sąlygų, nustatytų Lietuvos Respublikos Vyriausybės 1992 m. gegužės 12 d. nutarime Nr. 343 „Dėl Specialiųjų žemės ir miško naudojimo sąlygų patvirtinimo“, nėra;

1.96. žemės sklypo Nr. 96:

1.96.1. plotą – 1281 (vieno tūkstančio dviejų šimtų aštuoniasdešimt vieno) kv. m;

1.96.2. naudojimo būdą – vienbučių ir dvibučių gyvenamųjų pastatų teritorijos;

1.96.3. taikytinų specialiųjų žemės ir miško naudojimo sąlygų, nustatytų Lietuvos Respublikos Vyriausybės 1992 m. gegužės 12 d. nutarime Nr. 343 „Dėl Specialiųjų žemės ir miško naudojimo sąlygų patvirtinimo“, nėra;

1.97. žemės sklypo Nr. 97:

1.97.1. plotą – 1286 (vieno tūkstančio dviejų šimtų aštuoniasdešimt šešių) kv. m;

1.97.2. naudojimo būdą – vienbučių ir dvibučių gyvenamųjų pastatų teritorijos;

1.97.3. taikytinas specialiasias žemės ir miško naudojimo sąlygas, nustatytas Lietuvos Respublikos Vyriausybės 1992 m. gegužės 12 d. nutarime Nr. 343 „Dėl Specialiųjų žemės ir miško naudojimo sąlygų patvirtinimo“: sklype ir šalia jo esančių bei numatytų inžinerinių tinklų ir statinių naudojimo apribojimą – dujotiekių apsaugos zonos (IX sk.);

1.98. žemės sklypo Nr. 98:

1.98.1. plotą – 800 (aštuonių šimtų) kv. m;

1.98.2. naudojimo būdą – vienbučių ir dvibučių gyvenamųjų pastatų teritorijos;

1.98.3. taikytinų specialiųjų žemės ir miško naudojimo sąlygų, nustatytų Lietuvos Respublikos Vyriausybės 1992 m. gegužės 12 d. nutarime Nr. 343 „Dėl Specialiųjų žemės ir miško naudojimo sąlygų patvirtinimo“, nėra;

1.99. žemės sklypo Nr. 99:

1.99.1. plotą – 800 (aštuonių šimtų) kv. m;

1.99.2. naudojimo būdą – vienbučių ir dvibučių gyvenamųjų pastatų teritorijos;

1.99.3. taikytinų specialiųjų žemės ir miško naudojimo sąlygų, nustatytų Lietuvos Respublikos Vyriausybės 1992 m. gegužės 12 d. nutarime Nr. 343 „Dėl Specialiųjų žemės ir miško naudojimo sąlygų patvirtinimo“, nėra;

1.100. žemės sklypo Nr. 100:

1.100.1. plotą – 800 (aštuonių šimtų) kv. m;

1.100.2. naudojimo būdą – vienbučių ir dvibučių gyvenamųjų pastatų teritorijos;

1.100.3. taikytinų specialiųjų žemės ir miško naudojimo sąlygų, nustatytų Lietuvos Respublikos Vyriausybės 1992 m. gegužės 12 d. nutarime Nr. 343 „Dėl Specialiųjų žemės ir miško naudojimo sąlygų patvirtinimo“, nėra;

1.101. žemės sklypo Nr. 101:

1.101.1. plotą – 700 (septynių šimtų) kv. m;

1.101.2. naudojimo būdą – vienbučių ir dvibučių gyvenamųjų pastatų teritorijos;

1.101.3. taikytinų specialiųjų žemės ir miško naudojimo sąlygų, nustatytų Lietuvos Respublikos Vyriausybės 1992 m. gegužės 12 d. nutarime Nr. 343 „Dėl Specialiųjų žemės ir miško naudojimo sąlygų patvirtinimo“, nėra;

1.102. žemės sklypo Nr. 102:

1.102.1. plotą – 708 (septynių šimtų aštuonių) kv. m;

1.102.2. naudojimo būdą – vienbučių ir dvibučių gyvenamųjų pastatų teritorijos;

1.102.3. taikytinų specialiųjų žemės ir miško naudojimo sąlygų, nustatytų Lietuvos Respublikos Vyriausybės 1992 m. gegužės 12 d. nutarime Nr. 343 „Dėl Specialiųjų žemės ir miško naudojimo sąlygų patvirtinimo“, nėra;



- 1.103. žemės sklypo Nr. 103:
- 1.103.1. plotą – 692 (šešių šimtų devyniasdešimt dviejų) kv. m;
  - 1.103.2. naudojimo būdą – vienbučių ir dvibučių gyvenamųjų pastatų teritorijos;
  - 1.103.3. taikytinų specialiųjų žemės ir miško naudojimo sąlygų, nustatytų Lietuvos Respublikos Vyriausybės 1992 m. gegužės 12 d. nutarime Nr. 343 „Dėl Specialiųjų žemės ir miško naudojimo sąlygų patvirtinimo“, nėra;
- 1.104. žemės sklypo Nr. 104:
- 1.104.1. plotą – 795 (septynių šimtų devyniasdešimt penkių) kv. m;
  - 1.104.2. naudojimo būdą – vienbučių ir dvibučių gyvenamųjų pastatų teritorijos;
  - 1.104.3. taikytinų specialiųjų žemės ir miško naudojimo sąlygų, nustatytų Lietuvos Respublikos Vyriausybės 1992 m. gegužės 12 d. nutarime Nr. 343 „Dėl Specialiųjų žemės ir miško naudojimo sąlygų patvirtinimo“, nėra;
- 1.105. žemės sklypo Nr. 105:
- 1.105.1. plotą – 1200 (vieno tūkstančio dviejų šimtų) kv. m;
  - 1.105.2. naudojimo būdą – vienbučių ir dvibučių gyvenamųjų pastatų teritorijos;
  - 1.105.3. taikytinų specialiųjų žemės ir miško naudojimo sąlygų, nustatytų Lietuvos Respublikos Vyriausybės 1992 m. gegužės 12 d. nutarime Nr. 343 „Dėl Specialiųjų žemės ir miško naudojimo sąlygų patvirtinimo“, nėra;
- 1.106. žemės sklypo Nr. 107:
- 1.106.1. plotą – 2597 (dviejų tūkstančių penkių šimtų devyniasdešimt septynių) kv. m;
  - 1.106.2. naudojimo būdą – susisiekimo ir inžinerinių tinklų koridorių teritorijos;
  - 1.106.3. taikytinas specialiausias žemės ir miško naudojimo sąlygas, nustatytas Lietuvos Respublikos Vyriausybės 1992 m. gegužės 12 d. nutarime Nr. 343 „Dėl Specialiųjų žemės ir miško naudojimo sąlygų patvirtinimo“: sklype ir šalia jo esančių bei numatytų inžinerinių tinklų ir statinių naudojimo apribojimą – dujotiekių apsaugos zonos (IX sk.);
  - 1.106.4. 2597 (dviejų tūkstančių penkių šimtų devyniasdešimt septynių) kv. m ploto servitutą, suteikiantį teisę važiuoti transporto priemonėmis, naudotis pėsčiųjų taku, tiesti ir aptarnauti požemines ir antžemines komunikacijas;
- 1.107. žemės sklypo Nr. 108:
- 1.107.1. plotą – 2578 (dviejų tūkstančių penkių šimtų septyniasdešimt aštuonių) kv. m;
  - 1.107.2. naudojimo būdą – susisiekimo ir inžinerinių tinklų koridorių teritorijos;
  - 1.107.3. taikytinų specialiųjų žemės ir miško naudojimo sąlygų, nustatytų Lietuvos Respublikos Vyriausybės 1992 m. gegužės 12 d. nutarime Nr. 343 „Dėl Specialiųjų žemės ir miško naudojimo sąlygų patvirtinimo“, nėra;
  - 1.107.4. 2578 (dviejų tūkstančių penkių šimtų septyniasdešimt aštuonių) kv. m ploto servitutą, suteikiantį teisę važiuoti transporto priemonėmis, naudotis pėsčiųjų taku, tiesti ir aptarnauti požemines ir antžemines komunikacijas;
- 1.108. žemės sklypo Nr. 109:
- 1.108.1. plotą – 4130 (keturių tūkstančių vieno šimto trisdešimties) kv. m;
  - 1.108.2. naudojimo būdą – susisiekimo ir inžinerinių tinklų koridorių teritorijos;
  - 1.108.3. taikytinas specialiausias žemės ir miško naudojimo sąlygas, nustatytas Lietuvos Respublikos Vyriausybės 1992 m. gegužės 12 d. nutarime Nr. 343 „Dėl Specialiųjų žemės ir miško naudojimo sąlygų patvirtinimo“: sklype ir šalia jo esančių bei numatytų inžinerinių tinklų ir statinių naudojimo apribojimą – dujotiekių apsaugos zonos (IX sk.);
  - 1.108.4. 4130 (keturių tūkstančių vieno šimto trisdešimties) kv. m ploto servitutą, suteikiantį teisę važiuoti transporto priemonėmis, naudotis pėsčiųjų taku, tiesti ir aptarnauti požemines ir antžemines komunikacijas;
- 1.109. žemės sklypo Nr. 110:
- 1.109.1. plotą – 1010 (vieno tūkstančio dešimties) kv. m;
  - 1.109.2. naudojimo būdą – susisiekimo ir inžinerinių tinklų koridorių teritorijos;



1.109.3. taikytinų specialiųjų žemės ir miško naudojimo sąlygų, nustatytų Lietuvos Respublikos Vyriausybės 1992 m. gegužės 12 d. nutarime Nr. 343 „Dėl Specialiųjų žemės ir miško naudojimo sąlygų patvirtinimo“, nėra;

1.109.4. 1010 (vieno tūkstančio dešimties) kv. m ploto servitutą, suteikiantį teisę važiuoti transporto priemonėmis, naudotis pėsčiųjų taku, tiesti ir aptarnauti požemines ir antžemines komunikacijas;

1.110. žemės sklypo Nr. 111:

1.110.1. plotą – 1108 (vienuolikos tūkstančių vieno šimto aštuonių) kv. m;

1.110.2. naudojimo būdą – susisiekimo ir inžinerinių tinklų koridorių teritorijos;

1.110.3. taikytinų specialiųjų žemės ir miško naudojimo sąlygų, nustatytų Lietuvos Respublikos Vyriausybės 1992 m. gegužės 12 d. nutarime Nr. 343 „Dėl Specialiųjų žemės ir miško naudojimo sąlygų patvirtinimo“, nėra;

1.110.4. 1108 (vienuolikos tūkstančių vieno šimto aštuonių) kv. m ploto servitutą, suteikiantį teisę važiuoti transporto priemonėmis, naudotis pėsčiųjų taku, tiesti ir aptarnauti požemines ir antžemines komunikacijas;

1.111. žemės sklypo Nr. 112:

1.111.1. plotą – 1885 (vieno tūkstančio aštuonių šimtų aštuoniasdešimt penkių) kv. m;

1.111.2. naudojimo būdą – susisiekimo ir inžinerinių tinklų koridorių teritorijos;

1.111.3. taikytinas specialiausias žemės ir miško naudojimo sąlygas, nustatytas Lietuvos Respublikos Vyriausybės 1992 m. gegužės 12 d. nutarime Nr. 343 „Dėl Specialiųjų žemės ir miško naudojimo sąlygų patvirtinimo“: sklype ir šalia jo esančių bei numatytų inžinerinių tinklų ir statinių naudojimo apribojimą – dujotiekių apsaugos zonos (IX sk.);

1.111.4. 1885 (vieno tūkstančio aštuonių šimtų aštuoniasdešimt penkių) kv. m ploto servitutą, suteikiantį teisę važiuoti transporto priemonėmis, naudotis pėsčiųjų taku, tiesti ir aptarnauti požemines ir antžemines komunikacijas;

1.112. žemės sklypo Nr. 113:

1.112.1. plotą – 926 (devynių šimtų dvidešimt šešių) kv. m;

1.112.2. naudojimo būdą – susisiekimo ir inžinerinių tinklų koridorių teritorijos;

1.112.3. taikytinų specialiųjų žemės ir miško naudojimo sąlygų, nustatytų Lietuvos Respublikos Vyriausybės 1992 m. gegužės 12 d. nutarime Nr. 343 „Dėl Specialiųjų žemės ir miško naudojimo sąlygų patvirtinimo“, nėra;

1.112.4. 926 (devynių šimtų dvidešimt šešių) kv. m ploto servitutą, suteikiantį teisę važiuoti transporto priemonėmis, naudotis pėsčiųjų taku, tiesti ir aptarnauti požemines ir antžemines komunikacijas;

1.113. žemės sklypo Nr. 114:

1.113.1. plotą – 1047 (vieno tūkstančio keturiasdešimt septynių) kv. m;

1.113.2. naudojimo būdą – susisiekimo ir inžinerinių tinklų koridorių teritorijos;

1.113.3. taikytinų specialiųjų žemės ir miško naudojimo sąlygų, nustatytų Lietuvos Respublikos Vyriausybės 1992 m. gegužės 12 d. nutarime Nr. 343 „Dėl Specialiųjų žemės ir miško naudojimo sąlygų patvirtinimo“, nėra;

1.113.4. 1047 (vieno tūkstančio keturiasdešimt septynių) kv. m ploto servitutą, suteikiantį teisę važiuoti transporto priemonėmis, naudotis pėsčiųjų taku, tiesti ir aptarnauti požemines ir antžemines komunikacijas;

1.114. žemės sklypo Nr. 115:

1.114.1. plotą – 2173 (dviejų tūkstančių vieno šimto septyniasdešimt trijų) kv. m;

1.114.2. naudojimo būdą – susisiekimo ir inžinerinių tinklų koridorių teritorijos;

1.114.3. taikytinas specialiausias žemės ir miško naudojimo sąlygas, nustatytas Lietuvos Respublikos Vyriausybės 1992 m. gegužės 12 d. nutarime Nr. 343 „Dėl Specialiųjų žemės ir miško naudojimo sąlygų patvirtinimo“: sklype ir šalia jo esančių bei numatytų inžinerinių tinklų ir statinių naudojimo apribojimą – dujotiekių apsaugos zonos (IX sk.);



1.114.4. 2173 (dviejų tūkstančių vieno šimto septyniasdešimt trijų) kv. m ploto servitutą, suteikiantį teisę važiuoti transporto priemonėmis, naudotis pėsčiųjų taku, tiesi ir aptarnauti požemines ir antžemines komunikacijas;

1.115. žemės sklypo Nr. 116:

1.115.1. plotą – 1312 (vieno tūkstančio trijų šimtų dvylikos) kv. m;

1.115.2. naudojimo būdą – susisiekimo ir inžinerinių tinklų koridorių teritorijos;

1.115.3. taikytinų specialiųjų žemės ir miško naudojimo sąlygų, nustatytų Lietuvos Respublikos Vyriausybės 1992 m. gegužės 12 d. nutarime Nr. 343 „Dėl Specialiųjų žemės ir miško naudojimo sąlygų patvirtinimo“, nėra;

1.115.4. 1312 (vieno tūkstančio trijų šimtų dvylikos) kv. m ploto servitutą, suteikiantį teisę važiuoti transporto priemonėmis, naudotis pėsčiųjų taku, tiesi ir aptarnauti požemines ir antžemines komunikacijas;

1.116. žemės sklypo Nr. 117:

1.116.1. plotą – 859 (aštuonių šimtų penkiasdešimt devynių) kv. m;

1.116.2. naudojimo būdą – susisiekimo ir inžinerinių tinklų koridorių teritorijos;

1.116.3. taikytinas specialiausias žemės ir miško naudojimo sąlygas, nustatytas Lietuvos Respublikos Vyriausybės 1992 m. gegužės 12 d. nutarime Nr. 343 „Dėl Specialiųjų žemės ir miško naudojimo sąlygų patvirtinimo“: sklype ir šalia jo esančių bei numatytų inžinerinių tinklų ir statinių naudojimo apribojimą – dujotiekių apsaugos zonos (IX sk.);

1.116.4. 859 (aštuonių šimtų penkiasdešimt devynių) kv. m ploto servitutą, suteikiantį teisę važiuoti transporto priemonėmis, naudotis pėsčiųjų taku, tiesi ir aptarnauti požemines ir antžemines komunikacijas;

1.117. žemės sklypo Nr. 118:

1.117.1. plotą – 1941 (vieno tūkstančio devynių šimtų keturiasdešimt vieno) kv. m;

1.117.2. naudojimo būdą – susisiekimo ir inžinerinių tinklų koridorių teritorijos;

1.117.3. taikytinų specialiųjų žemės ir miško naudojimo sąlygų, nustatytų Lietuvos Respublikos Vyriausybės 1992 m. gegužės 12 d. nutarime Nr. 343 „Dėl Specialiųjų žemės ir miško naudojimo sąlygų patvirtinimo“, nėra;

1.117.4. 1941 (vieno tūkstančio devynių šimtų keturiasdešimt vieno) kv. m ploto servitutą, suteikiantį teisę važiuoti transporto priemonėmis, naudotis pėsčiųjų taku, tiesi ir aptarnauti požemines ir antžemines komunikacijas;

1.118. žemės sklypo Nr. 119:

1.118.1. plotą – 777 (septynių šimtų septyniasdešimt septynių) kv. m;

1.118.2. naudojimo būdą – susisiekimo ir inžinerinių tinklų koridorių teritorijos;

1.118.3. taikytinų specialiųjų žemės ir miško naudojimo sąlygų, nustatytų Lietuvos Respublikos Vyriausybės 1992 m. gegužės 12 d. nutarime Nr. 343 „Dėl Specialiųjų žemės ir miško naudojimo sąlygų patvirtinimo“, nėra;

1.118.4. 777 (septynių šimtų septyniasdešimt septynių) kv. m ploto servitutą, suteikiantį teisę važiuoti transporto priemonėmis, naudotis pėsčiųjų taku, tiesi ir aptarnauti požemines ir antžemines komunikacijas;

1.119. žemės sklypo Nr. 120:

1.119.1. plotą – 356 (trijų šimtų penkiasdešimt šešių) kv. m;

1.119.2. naudojimo būdą – susisiekimo ir inžinerinių tinklų koridorių teritorijos;

1.119.3. taikytinų specialiųjų žemės ir miško naudojimo sąlygų, nustatytų Lietuvos Respublikos Vyriausybės 1992 m. gegužės 12 d. nutarime Nr. 343 „Dėl Specialiųjų žemės ir miško naudojimo sąlygų patvirtinimo“, nėra;

1.119.4. 356 (trijų šimtų penkiasdešimt šešių) kv. m ploto servitutą, suteikiantį teisę važiuoti transporto priemonėmis, naudotis pėsčiųjų taku, tiesi ir aptarnauti požemines ir antžemines komunikacijas;

1.120. žemės sklypo Nr. 121:

1.120.1. plotą – 1916 (vieno tūkstančio devynių šimtų šešiolikos) kv. m;

1.120.2. naudojimo būdą – susisiekimo ir inžinerinių tinklų koridorių teritorijos;



1.120.3. taikytinų specialiųjų žemės ir miško naudojimo sąlygų, nustatytų Lietuvos Respublikos Vyriausybės 1992 m. gegužės 12 d. nutarime Nr. 343 „Dėl Specialiųjų žemės ir miško naudojimo sąlygų patvirtinimo“, nėra;

1.120.4. 1916 (vieno tūkstančio devynių šimtų šešiolikos) kv. m ploto servitutą, suteikiančią teisę važiuoti transporto priemonėmis, naudotis pėsčiųjų taku, tiesti ir aptarnauti požemines ir antžemines komunikacijas.

2. S i ū l a u Miesto plėtros departamentui išduoti statybą leidžiantį dokumentą statytojui (formavimo ir pertvarkymo projekto įgyvendintojui) pasirašius paramos sutartį dėl socialinės infrastruktūros plėtros.

3. Į p a r e i g o j u Teisės departamento Sutarčių skyriaus vedėją teisės aktų nustatyta tvarka pasirašyti su asmenimis, nusprendusiais suteikti paramą, pagrindines paramos sutartis dėl infrastruktūros teritorijų įrengimo ir pridedamame brėžinyje pažymėtų sklypų Nr. 107, 108, 109, 119, 120 ir 121 perdavimo Savivaldybės nuosavybėn.

4. N u s t a t a u, kad:

4.1. sklypo naudotojai privalo kreiptis į Nacionalinės žemės tarnybos prie Žemės ūkio ministerijos Vilniaus miesto skyrių dėl formavimo ir pertvarkymo projekte numatytų sklypų suformavimo;

4.2. Vilniaus miesto savivaldybė neįsipareigoja savo biudžeto lėšomis suprojektuoti ir įrengti susisiekimo, inžinerinę ir socialinę infrastruktūrą.

Administracijos direktorė



Alma Vaitkunskienė

## SUTIKIMAS

2016 m. Gruodžio 07d.

Nr. REM-7.2-TP-SU

VILNIUS

Aš, Svetlana Gaidamovič

(Vardas, Pavardė)

Sklypo Vilnius, Jaunystės g. 110J (kadastrinis Nr.0101/0160:6743), bendrasavininkė sutinku, kad sklypo bendrasavininkas Eduard Gaidamovič atstovautų mane bendrai statomo dvibučio gyvenamojo namo dokumentų tvarkymo, pasirašymo, pridavimo ir atsiėmimo ir kitais klausimais. Statybą leidžiantis dokumentas būtų išduotas Eduard Gaidamovič vardu.

Svetlana  
Gaidamovič  
(Vardas, Pavardė)

[Signature]  
(Parašas)



## ĮGALIOJIMAS

DĖL DVIBUČIO GYVENAMOJO NAMO. VILNIUS, JAUNYSTĖS G. 110J STATYBOS

2016 m. Gruodžio 07d.

Nr. REM-7.2-TP-IG

VILNIUS

**Eduard Gaidamovič** įgalioja projekto vadovą, architektą **Benių Bučelį**

- atstovauti Valstybės įmonėje Registrų centre, Nacionalinėje žemės tarnyboje prie Žemės ūkio ministerijos, žemėtvarkos skyriuje, Savivaldybėje, Valstybinėje teritorijų planavimo ir statybos inspekcijoje, Teritorijų planavimo ir statybos valstybinės priežiūros departamente, bei visose įmonėse, įstaigose, atsakingose institucijose ir organizacijose gaunant statybą leidžiantį dokumentą ir visus kitus dokumentus reikalingus vykdant nekilnojamojo daikto –DVIBUČIO GYVENAMOJO NAMO. JAUNYSTĖS G. 110J, VILNIUS. STATYBOS.
- mano vardu rašyti pareiškimus ir prašymus, už mane pasirašyti ir atlikti visus kitus veiksmus, susijusius su šiais pavedimais.
- teikti prašymą ir kitus dokumentus pateikiant nuotoliniu būdu, pasinaudojant Lietuvos Respublikos statybos leidimų ir statybos valstybinės priežiūros informacine sistema „Infostatyba“.
- atsiimti išduotą statybą leidžiantį dokumentą iš šį dokumentą išduodančios institucijos.

ĮGALIOTOJAS

(Vardas, Pavardė, Parašas)

*Eduard Gaidamovič*

Pagal Lietuvos Respublikos notariato įstatymo 45 str. nustatyta tvarka numatyta, kad notaras tvirtina sandorius, kuriems Civilinis kodeksas ar Civilinio kodekso numatytais atvejais kiti įstatymai nustato privalomą notarinę formą. Civilinio kodekso 1.74 str. numato, kad notarine forma turi būti sudaromi šie sandoriai: daiktinių teisių į nekilnojamąjį daiktą perleidimo ir daiktinių teisių bei nekilnojamojo daikto suvaržymo sandoriai (t. y. nekilnojamojo daikto pirkimas-pardavimas, dovanojimas, mainai, hipoteka, uzufuktas, servitutas, kiti); vedybų sutartys (ikivedybinė ir povedybinė); kiti sandoriai, kuriems Civilinis kodeksas nustato privalomą notarinę formą (pvz., rentos sutartis, dovanojimo sutartis, kurios suma didesnė kaip 50 000 litų, kt.).

Kadangi notaras tvirtina tik tuos sandorius kuriais asmuo perleidžia daiktines teises į jam priklausančį nekilnojamąjį daiktą arba šias teises suvaržo.

Šiuo atveju sudarytas sandoris (įgaliojimas) neperleidžia daiktinės teisės įgaliotam asmeniui ir šių teisių nesuvaržo, todėl parašytam įgaliojimui notaro tvirtinimas nereikalingas.

# Architekto

## KVALIFIKACIJOS A T E S T A T A S

LIETUVOS ARCHITEKTŲ RŪMAI

Nr. A 1751

### *Benius Bučelis*

yra atestuotas

**Statinio projekto, statinio projekto vykdymo priežiūros vadovas**  
Statinių grupės: gyvenamųjų ir negyvenamųjų statinių grupės, kiti statiniai.  
Statinių kategorija: ypatingi statiniai.

**Statinio projekto architektūrinės dalies,  
statinio projekto architektūrinės dalies vykdymo priežiūros vadovas**  
Statinių grupės: visos statinių grupės.  
Statinių kategorija: ypatingi statiniai.

Komisijos pirmininkas



Juozas Vaškevičius

Atestavimo komisijos 2016 m. balandžio mėn. 28 d. protokolas Nr. 112

# ŽEMĖS SKLYPO PLANAS M 1:500

Sklypo plotas 800m<sup>2</sup>

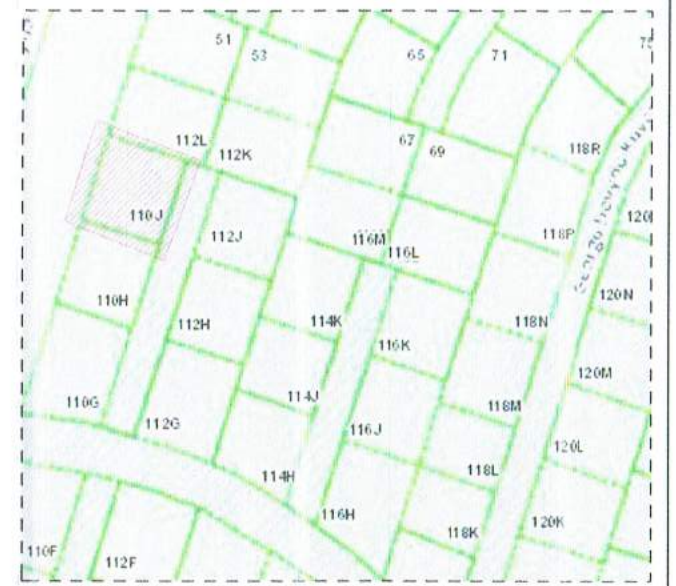
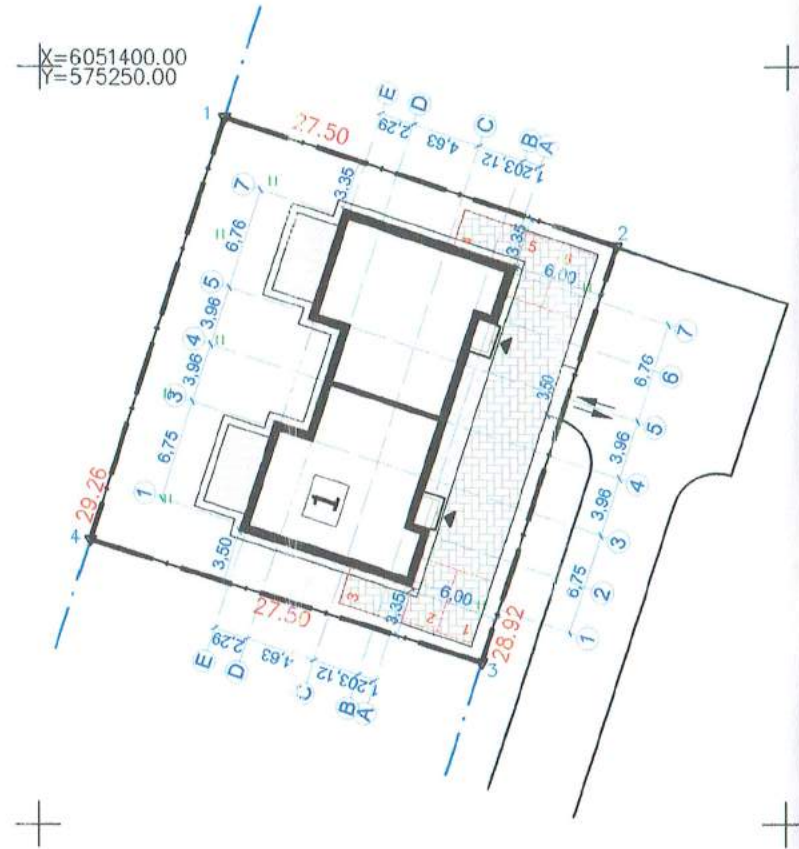

SITUACIJOS SCHEMA - JAUNYSTĖS G. 110J

### STATINIŲ EKSPLIKACIJA:

- 1 PROJEKTUOJAMI DU DVIBUČIAI GYVENAMIEJI NAMAI, DVIEJŲ AUKŠTŲ.

### BENDRI SUTARTINIAI ŽYMĖJIMAI:

- PROJEKTUOJAMAS PASTATAS
- PĖSČIŲJŲ TAKO DANGA - BETONINĖS PLYT.
- VAŽIUOJAMOSIOS DALIES DANGA - BETONINĖS TRINKELĖS
- LAUKO TERASA
- PROJ. PASTATO SKLYPO RIBA
- AUTOMOBILIŲ STOVĖJIMO VIETA (6VNT.)
- KAIMYNINIŲ SKLYPŲ RIBOS
- ĮVAŽIAVIMAS Į SKLYPĄ

 BUČELIŲ ARCHITEKTŪROS DIZAINO DIRBTUVĖS JM. K. 302928438 BUCELIS@BADD.LT WWW.BADD.LT 8 8 74 39588		PROJEKTO PAVADINIMAS: DVIBUTIS GYVENAMASIS NAMAS. JAUNYSTĖS G. 110J, VILNIAUS M. PROJEKTINIAI PASIŪLYMAI			
A1751	PV	B. BUČELIS	2016	SKLYPO PLANAS M 1:500	
A1751	PDV.	B. BUČELIS	2016		
STADIJA:	UŽSAKOVAS:	PROJEKTO KODAS:		LAPAS	LAPŲ
pp	EDUARD GAIDAMOVIČ	1610REMO2-1-PP		01	06

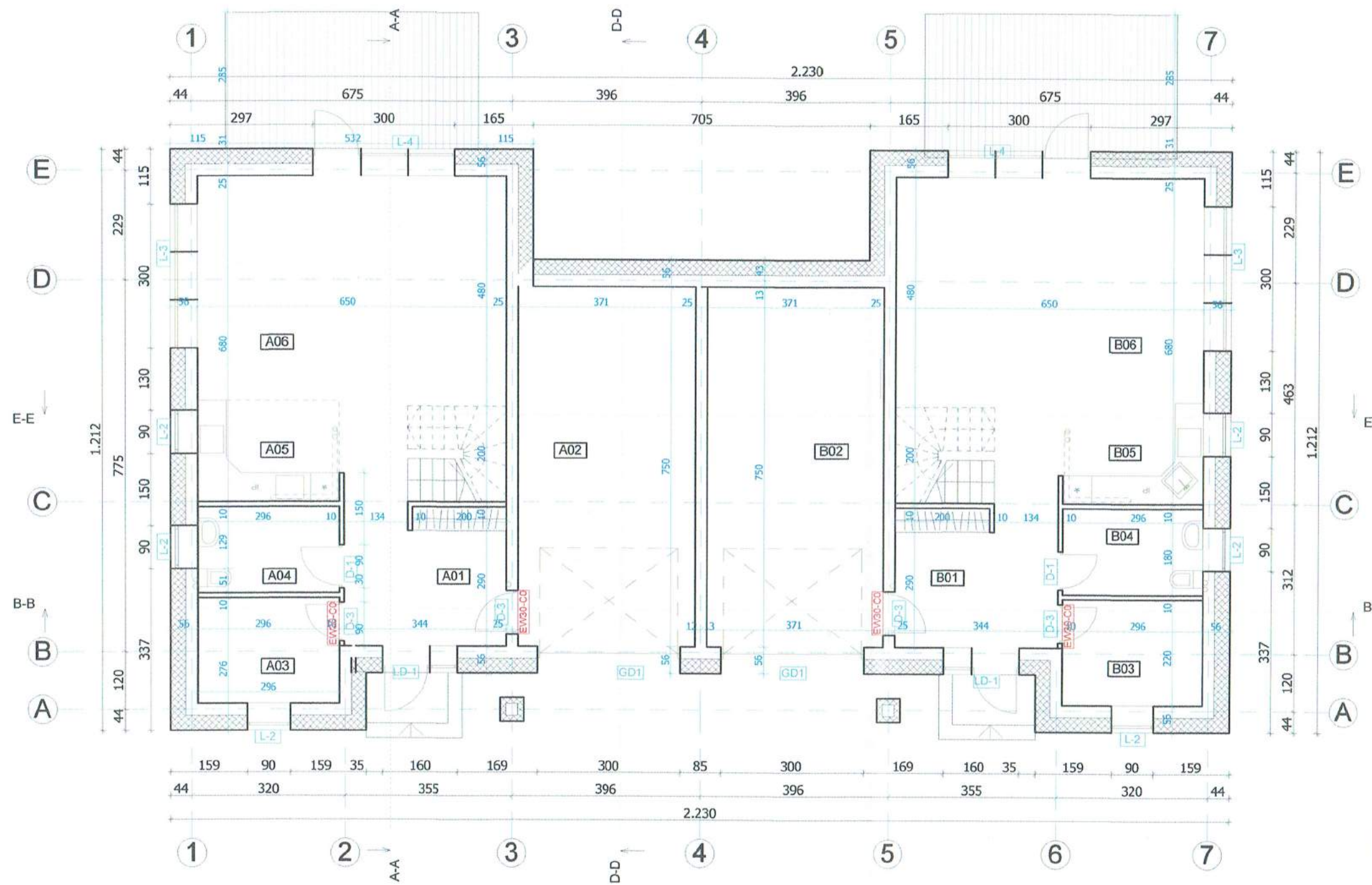

A BUTO - PIRMO A. PATALPU EKSPL.		
Nr.	PATAPLA	PLOTAS
A01	TAMBURAS	10,07
A02	GARAZAS	26,62
A03	KATILINE	6,51
A04	ASMENS HIG. PAT.	5,33
A05	VIRTUVE	6,25
A06	BENDRAS KAM.	33,73
		88,51 m2

B BUTO - PIRMO A. PATALPU EKSPL.		
Nr.	PATAPLA	PLOTAS
B01	TAMBURAS	10,07
B02	GARAZAS	26,62
B03	KATILINE	6,51
B04	ASMENS HIG. PAT.	5,33
B05	VIRTUVE	6,25
B06	BENDRAS KAM.	33,73
		88,51 m2

Pastabos:  
 - vidinių atitvarų garso klasė - C  
 - 4 ašyje atitvara skirianti butus - 55 R<sub>w</sub> arba D<sub>nT</sub>, W (dB)

 BUČELIŲ ARCHITEKTŪROS DIZAINO DIRBTUVĖS	JM. K. 302928488 BUCELIS@BADD.LT WWW.BADD.LT 86 74 39588		PROJEKTO PAVADINIMAS: DVIBUTIS GYVENAMASIS NAMAS. JAUNYSTĖS G. 110J, VILNIUS. PROJEKTINIAI PASIŪLYMAI	
	A1751 PV. B. BUČELIS 2016 A1751 PDV A. B. BUČELIS 2016	PIRMO AUKŠTO PLANAS M 1:100		
STADIJA: UŽSAKOVAS: PP EDUARD GAIDAMOVIČ	PROJEKTO KODAS: 1610REMO2-1-PP		LAPAS 02	LAPŲ 06

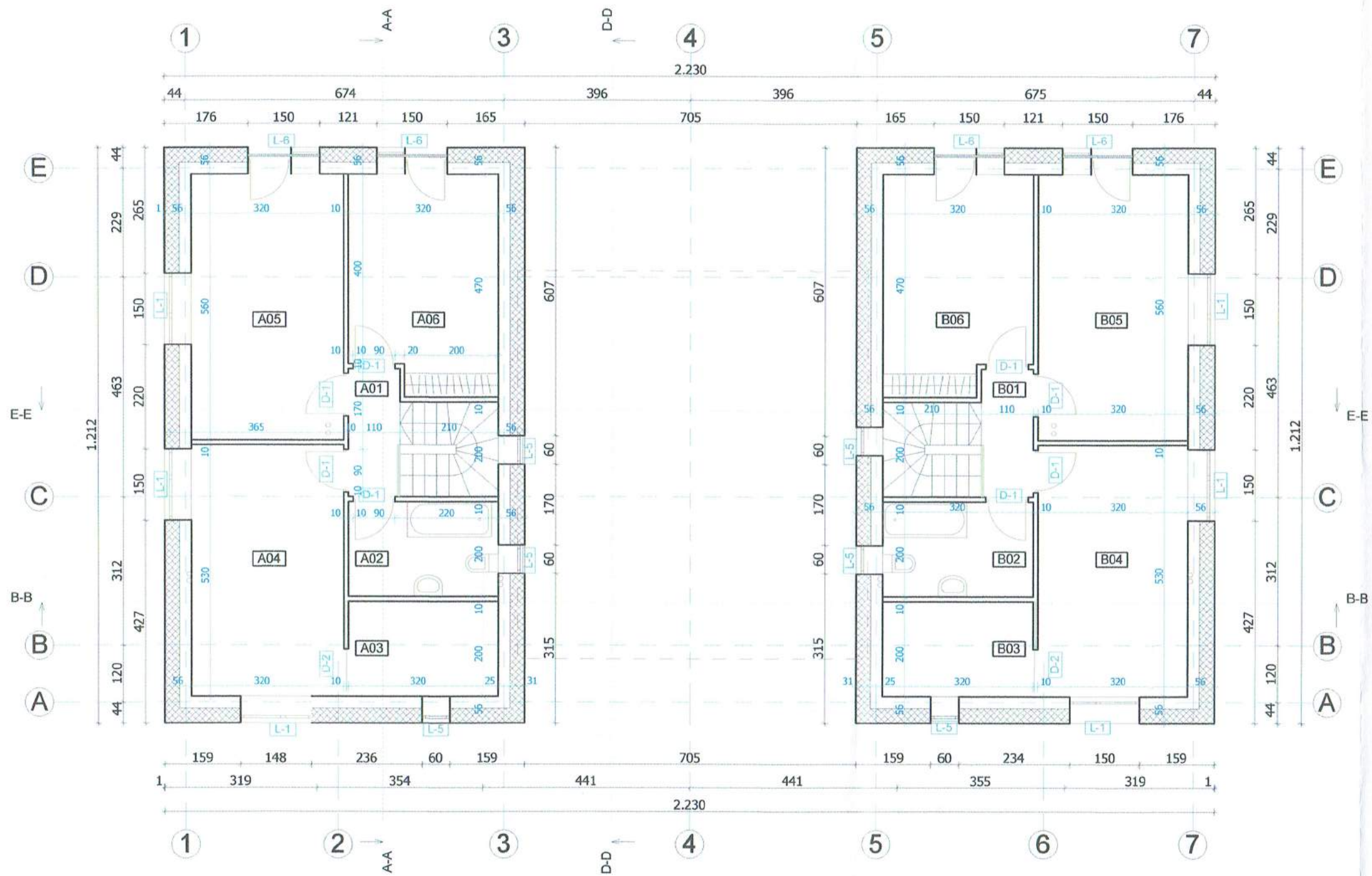

A BUTO - ANTRO A. PATALPU EKSPL.		
Nr.	PATALPA	PLOTAS
A01	KORIDORIUS	2,98
A02	ASM. HIG. PAT.	6,41
A03	DRABUZINE	6,41
A04	KAMBARYS	16,97
A05	KAMBARYS	17,93
A06	KAMBARYS	14,21
		<b>64,91 m2</b>

B BUTO - ANTRO A. PATALPU EKSPL.		
Nr.	PATALPA	PLOTAS
B01	KORIDORIUS	2,97
B02	ASM. HIG. PAT.	6,40
B03	DRABUZINE	6,40
B04	KAMBARYS	16,99
B05	KAMBARYS	17,95
B06	KAMBARYS	14,20
		<b>64,91 m2</b>

 BUČELIŲ ARCHITEKTŪROS DIZAINO DIRBTUVĖS		JM. K. 302928488 BUCELIS@BADD.LT WWW.BADD.LT 8 674 35568		PROJEKTO PAVADINIMAS: DVIBUTIS GYVENAMASIS NAMAS. JAUNYSTĖS G. 110J, VILNIUS. PROJEKTINIAI PASIŪLYMAI	
A1751	PV.	B. BUČELIS	2016	ANTRO AUKŠTO PLANAS M 1:100	
A1751	PDV A.	B. BUČELIS	2016		
STADIJA:	UŽSAKOVAS:		PROJEKTO KODAS:		LAPAS
PP	EDUARD GAIDAMOVIČ		1610REMO2-1-PP		LAPŪ
					03
					06

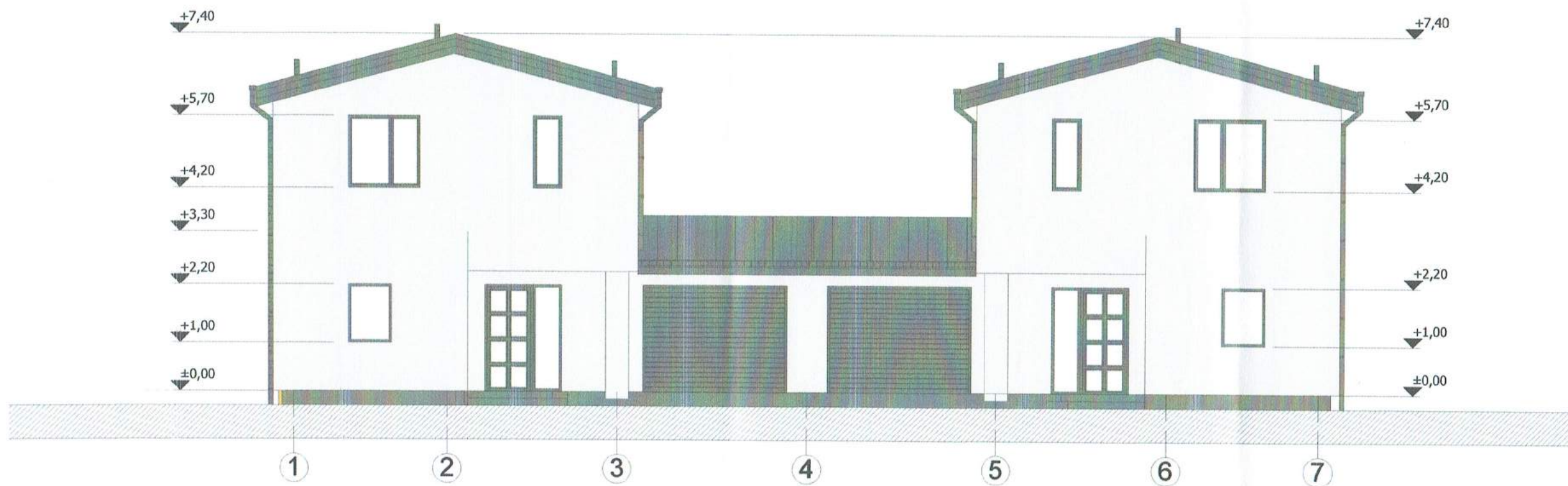

FASADAS TARP AŠIŲ 1-7

 BUČELIŲ ARCHITEKTŪROS DIZAINO DIRBTUVĖS		ĮM. K. 302928488 BUČELIS@BADD.LT WWW.BADD.LT 8 674 39588		PROJEKTO PAVADINIMAS: DVIBUTIS GYVENAMASIS NAMAS. JAUNYSTĖS G. 110J, VILNIUS. PROJEKTINIAI PASIŪLYMAI	
A1751	PV.	B. BUČELIS	2016	FASADAS TARP AŠIŲ 1-7 M 1:100	
A1751	PDVA.	B. BUČELIS	2016		
STADIJA:	UŽSAKOVAS:		PRCJEKTO KODAS:		LAPAS
PP	EDUARD GAIDAMOVIČ		1610REMO2-1-PP		LAPŲ
					04
					06



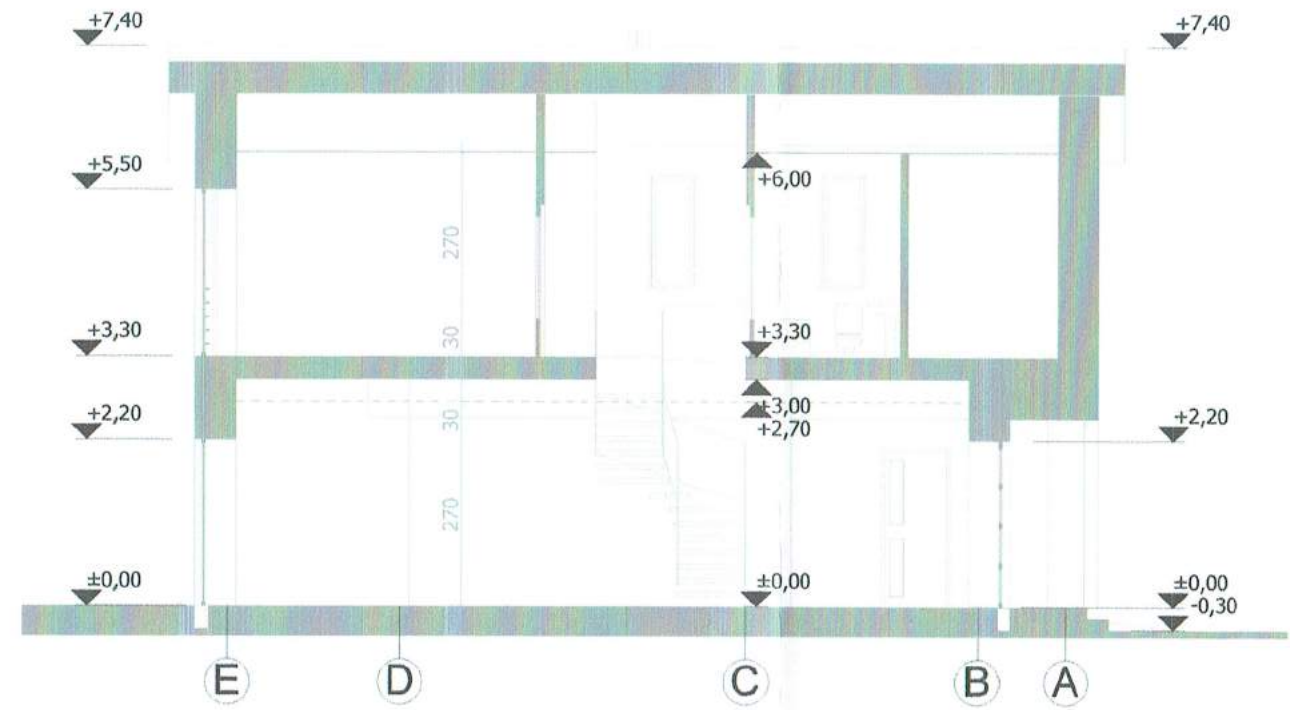

PJŪVIS A-A

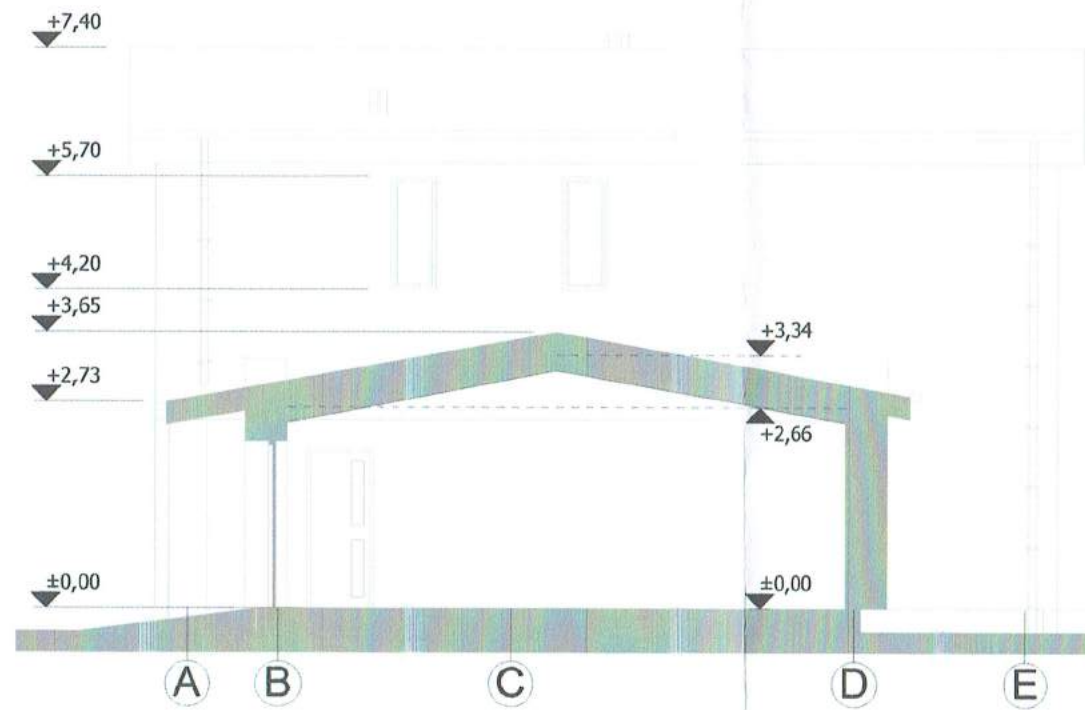

PJŪVIS D-D

 BUČELIŲ ARCHITEKTŪROS DIZAINO DIRBTUVĖS		JM. K. 302928488 BUCELIS@BADD.LT WWW.BADD.LT 8 674 39598		PROJEKTO PAVADINIMAS: DVIBUTIS GYVENAMASIS NAMAS. JAUNYSTĖS G. 110J, VILNIUS. PROJEKTINIAI PASIŪLYMAI		
A1751	PV.	B. BUČELIS	2016	ARCHITEKTŪRINIS PJŪVIS A-A IR D-D M 1:100		
A1751	PDV A.	B. BUČELIS	2016			
STADIJA:	UŽSAKOVAS:			PROJEKTO KODAS:	LAPAS	LAPŪ
PP	EDUARD GAIDAMOVIČ			1610REMO2-1-PP	05	06

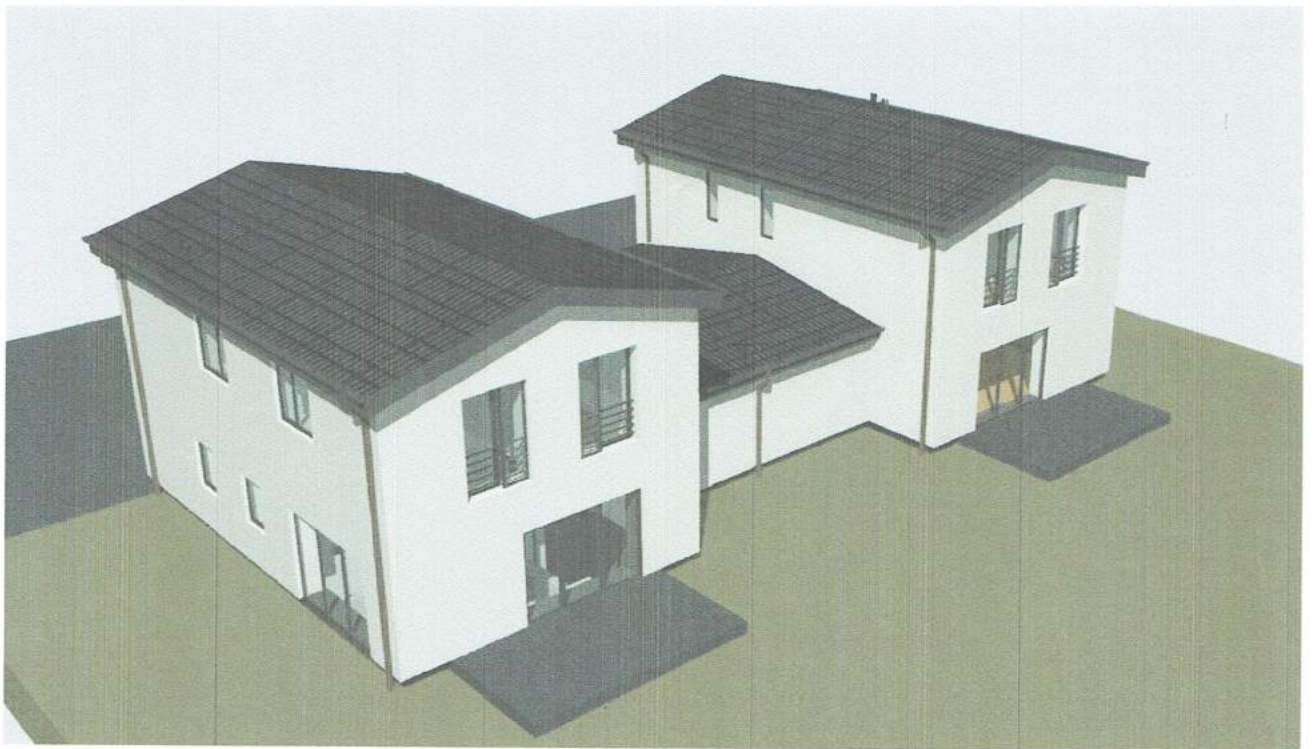
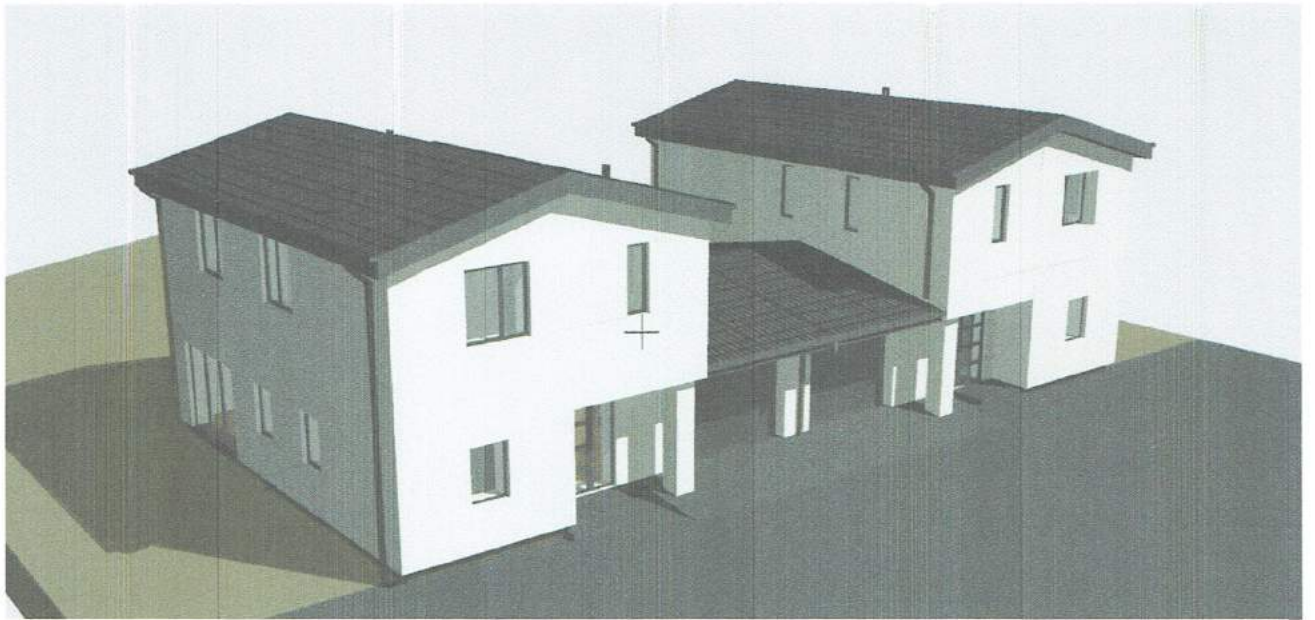

PROJEKTO KODAS:	LAPAS	LAPŲ
1610REMO2-1-PP	06	06