

OBJEKTO PAVADINIMAS	Paslaugų paskirties pastato, Nesvyžiaus g. 45K, Vilnius, statybos projektas.
OBJEKTO ADRESAS	Nesvyžiaus g. 45K, Vilnius Sklypo unikalus nr.: 4400-4394-6272; Kadastrinis nr.: 0101/0100:2084 Vilniaus m. k.v.
STATYTOJAS	Ž. D.
PROJEKTUOTOJAS	UAB „TS Projects“ Tilžės g. 170-336, Šiauliai, LT-76296 Tel./faks. (8 41) 399431, mob. tel. 8 612 99654 E-paštas: tsprojektas@gmail.com
PROJEKTO STADIJA	PROJEKTINIAI PASIŪLYMAI
STATINIO(-IŲ) KATEGORIJA	NEYPATINGASIS STATINYS
STATINIO(-IŲ) PASKIRTIS	PASLAUGŲ
STATYBOS RŪŠIS	NAUJA STATYBA
PROJEKTO DALIS	BENDROJI
TOMAS	I
PROJEKTO RENGIMO METAI	2021
PROJEKTO NUMERIS	2184S

Pareigos	Vardas, pavardė	Atestato Nr.	Parašas
Direktorė	Laura Jurkuvienė	-----	
Projekto vadovas	Daiva Vozbutė	35973	

Projekto sprendiniams pritariu: Ž. D.
 Statytojo (užsakovo) - vardas, pavardė; data, parašas.

DOKUMENTŲ SUDĖTIES ŽINIARAŠTIS

EIL. NR.	ŽYMUO	PAVADINIMAS	LAPŲ	LAPAS
1.	2184S-01-PP-BD.SŽ	Dokumentų sudėties žiniaraštis	1	2
2.	2184S-01-PP-BD.BSR	Bendrieji statinio rodikliai	2	3-4
3.	PRIEDAI			5
4.	2184S-01-PP-BD.P.1	PP užduotis patvirtinta Elektroninio dokumento nuorašas	4	6-9
5.	AIŠKINAMIEJI RAŠTAI			10
6.	2184S-01-PP-BD.AR	Bendrosios dalies aiškinamasis raštas	8	11-18
7.	BRĖŽINIAI			19
8.	2184S-01-PP-BD.B-01	Sklypo planas	1	20
9.	2184S-01-PP-BD.B-02	Vizualizacijos	1	21
10.	2184S-01-PP-BD.B-03	Pirmo aukšto planas	1	22
11.	2184S-01-PP-BD.B-04	Fasadai	1	23
12.	2184S-01-PP-BD.B-05	Stogo planas	1	24
13.	2184S-01-PP-BD.B-06	Pjūvis	1	25

BENDRIEJI STATINIŲ RODIKLIAI

Šiame priede nurodomi žemės sklypo ir statinių (techniniai ir paskirties) rodikliai bendroju atveju. Projekte nurodomi konkretaus sklypo ir konkretaus statinio bendrieji rodikliai. Bendrieji statinio rodikliai lentelėje ar kita forma nurodomi projekto bendrojoje dalyje.

Pavadinimas	Mato vienetas	Kiekis	Pastabos
I SKYRIUS SKLYPAS			
1.1. Sklypo plotas	m ²	900	-
1.2. Užstatytas sklypo plotas	m ²	357.44	-
1.3. Sklypo užstatymo intensyvumas	%	33.7	-
1.4. Sklypo užstatymo tankis	%	39.7	-
1.5. Želdynų plotas	%	38	-
1.6. Projektuojamos aikštelės plotas	m ²	270	-
1.7. Automobilių stovėjimo vietų skaičius	vnt.	3	-
II SKYRIUS STATINIAI			
2. Paslaugų paskirties pastatas (neypatingasis statinys)			
2.1. butų skaičius	vnt.	-	
2.1.2. kambarių skaičius	vnt.	-	
2.2. bendrasis plotas*	m ²	302.92	
2.2.1. naudingas plotas	m ²	302.92	
2.2.2. pagrindinis plotas	m ²	278.92	
2.2.3. pagalbinis plotas	m ²	24	
2.3. pastato tūris*	m ³	2931	
2.4. aukštų skaičius*	vnt.	1	
2.5. pastato aukštis*	m	8.80	Nuo žemės
2.6. Energetinio naudingumo klasė		A++	
2.7. Pastato (patalpų) akustinio komforto sąlygų klasė		C	
2.8. Pastato atsparumo ugniai laipsnis		III	

Pavadinimas	Mato vienetas	Kiekis	Pastabos
III SKYRIUS INŽINERINIAI TINKLAI			
3.1 Elektros tinklai (<i>I gr. nesudėtingasis statinys</i>)			
3.1.2. inžinerinių tinklų ilgis*	m	-	
3.1.3. elektros tinklų laidininkų skaičius ir skerspjūvis	vnt. mm ²	-	
3.2. Vandentiekio tinklai (<i>I gr. nesudėtingasis statinys</i>)			
3.2.1. ilgis*	m	-	
3.2.2. vamzdžio skersmuo	mm	-	
3.3. Nuotekų tinklai (<i>I gr. nesudėtingasis statinys</i>)			
3.3.1. ilgis*	m	-	
3.3.2. vamzdžio skersmuo	mm	-	

IV SKYRIUS KITI STATINIAI			
4. Aikštelė (<i>II gr. nesudėtingasis statinys</i>)			
4.1. Plotas	m ²	270	Betoninių trinkelų danga

* Žvaigždute pažymėti rodikliai apskaičiuojami vadovaujantis Nekilnojamojo turto kadastrinių matavimų ir kadastro duomenų surinkimo taisyklėmis, kurias tvirtina Lietuvos Respublikos žemės ūkio ministras. Baigus statybą ir atlikus kadastrinius matavimus šie rodikliai gali turėti neesminių nukrypimų [5.39].

Statinio projekto vadovas: Daiva Vozbutė, 35973
(vardas, pavardė, parašas, kvalifikacijos atestato arba pažymos Nr., data)

PRIEDAI

Forma patvirtinta
Vilniaus miesto
savivaldybės
administracijos direktoriaus
2019 m. d. Lapkričio 27d.
įsakymu Nr. 30-3052/19



VILNIAUS MIESTO SAVIVALDYBĖS ADMINISTRACIJA

PRITARIU
Vyriausiasis miesto architektas

(parašas)
20__m._____d.

PROJEKTINIŲ PASIŪLYMŲ RENGIMO UŽDUOTIS

2021 m.
Vilnius

1. Statinio projekto pavadinimas: Paslaugų paskirties pastato Nesvyžiaus g. 45K, Vilnius, statybos projektas.

2. Nustatomi žemės sklypo naudojimo reglamentai

2.1.	užstatymo tipas	Laisvo planavimo užstatymas
2.2.	užstatymo tankis	Iki 30 %
2.3.	užstatymo intensyvumas	Iki 0,34
2.4.	aukštis (m) nuo statinių statybos zonos esamo žemės paviršiaus	Iki 8,80 m
2.5.	maksimali absoliutinė altitudė (m)	Iki 194 m
2.6.	aukštų skaičius (nuo–iki)	1 a.
2.7.	priklausomų želdynų plotas	Ne mažiau kaip 20 %. Vadovautis Lietuvos Respublikos aplinkos ministro 2007 m. gruodžio 21 d. įsakymu Nr. D1-694 „Dėl Atskirųjų rekreacinės paskirties želdynų plotų normų ir Priklausomųjų želdynų normų (plotų) nustatymo tvarkos aprašo patvirtinimo“ ir Vilniaus miesto savivaldybės teritorijos bendrojo plano (TPDR Reg. Nr. T00086338) tekstiniu reglamentu Nr. 39.
2.8.	automobilių stovėjimo vietų skaičius	Privalomas automobilių stovėjimo vietas projektuoti vadovaujantis STR 2.06.04:2014 „Gatvės ir vietinės reikšmės keliai. Bendrieji reikalavimai“ ir Vilniaus miesto savivaldybės tarybos patvirtintais sprendimais: 2017-12-20 sprendimu Nr. 1-1312 „Dėl Vilniaus miesto savivaldybės teritorijos suskirstymo į zonas pagal nustatytus automobilių stovėjimo vietų skaičiaus koeficientus schemas, kompensavimo už papildomai įrengtas automobilių stovėjimo vietas tvarkos aprašo ir sutarties formos tvirtinimo“ bei 2021-07-14 sprendimu Nr. 1-1083 „Dėl Vilniaus miesto savivaldybės teritorijos suskirstymo į zonas pagal nustatytus

		<p>automobilių stovėjimo vietų skaičiaus koeficientus schemos tvirtinimo“.</p> <p>Vadovaujantis 2018-12-19 Vilniaus miesto tarybos sprendimu Nr. 1-1859 patvirtintu „Vilniaus miesto savivaldybės darnaus judumo planu“ ir skatinant judėjimą mieste alternatyviomis priemonėmis, rekomenduojama didinti dviračių stovėjimo vietų skaičių mažiausiai 10-iai proc. darbuotojų. Aikštelėse numatyti įrengti dviračių įkrovimui prieigas.</p>
2.9.	esamų medžių įvertinimas, taksacija	Aiškinajame rašte apibūdinti situaciją apie sklype esamus medžius. Jeigu medžių yra – pateikti jų vertinimą.

3. Kiti reikalavimai

3.1.	architektūrinės išraiškos priemonės: medžiagiškumas, spalva, tūrio formos, proporcijos, mastelis	<p>Architektūrinė išraiška bei tūrinis sprendimas turi derėti prie kraštovaizdžio, koncentruotis į integralumą, proporcijas ir užtikrinti, kad pastato architektūrinė išraiška atitiktų Lietuvos Respublikos Architektūros įstatymo 11 str. ir Lietuvos Respublikos Statybos įstatymo 5 str. nustatytus architektūros kokybės kriterijus.</p> <p>Užtikrinti natūralių, geriausia vietinių statybinių medžiagų – plytos, medis, betonai, metalas, stiklas, naudojimą; nurodyti bei pagrįsti fasadų apdailai parinktas medžiagas.</p>
3.2.	reikalavimai sklypo sutvarkymui ir apželdinimui	<p>Parengti žemės sklypo sutvarkymo ir apželdinimo sprendinius. Įvertinti kraštovaizdį, sklypo gamtinę situaciją, reljefą. Aiškinajame rašte motyvuotai apibūdinti teritorijos sutvarkymo planinės ir erdvinės kompozicijos idėją, nurodyti planuojamų augalų rūšinę sudėtį ir motyvus.</p> <p>Želdiniais švelninti vizualinę pastato įtaką aplinkai. Numatyti apželdinimą medžiais, krūmais ar kitais želdynais atskiriant komercinės paskirties sklypą nuo gyvenamosios paskirties kaimyninių sklypų.</p> <p>Vadovaujantis LR Želdynų įstatymo 19 straipsnio 3 ir 4 punktais, sklypo tvarkymo sprendinius turi formuoti atestuotas želdynų projekto vadovas. Rengiant tolimesnę projekto techninę dokumentaciją vadovautis LR Aplinkos ministro 2007 m. gruodžio 29 d. įsakymu Nr. D1-719 “Dėl atskirųjų ir priklausomųjų Želdynų kūrimo ir tvarkymo projektų rengimo tvarkos aprašo patvirtinimo”.</p> <p>Vadovaujantis Vilniaus miesto savivaldybės teritorijos bendrojo plano sprendiniais (TPDR Reg. Nr. T00086338), sąlyginis didžiausias leidžiamas nelaidžių dangų kiekis sklype 40 %.</p> <p>Užtikrinti reikalavimus keliamus žmonėms su negalia (STR 2.03.01:2019 „Statinių prieinamumas“) bei nepažeisti trečiųjų asmenų interesų.</p>
3.3.	konteksto sąlygojami reikalavimai	<p>Vadovautis 2007-02-14 LR Aplinkos ministro įsakymu Nr. D1-96 patvirtintomis “Gamtinio karkaso nuostatomis“. Gamtiniame karkase esančių kitos paskirties žemės sklypų užstatymo tankis ribojamas iki 30 procentų ploto.</p> <p>Sklype planuojama veikla neturi daryti neigiamo poveikio greta esančioms gyvenamosios paskirties</p>

		teritorijoms: numatyti vizualines bei triukšmo taršos mažinimo priemones ties kaimyniniais sklypais. Vadovaujantis STR 1.04.04:2017 „Statinio projektavimas, projekto ekspertizė“ 61 punktu. Projektiniai pasiūlymai turi būti suderinti su Statybos įstatymo 14 straipsnio 1 dalies 13 ir 15 punktuose nurodytais asmenimis.
	reikalavimai susisiekimo ir inžinerinių tinklų plėtrai	Susisiekimo ir inžinerinių tinklų sprendiniai pagal juos eksploatuojančių institucijų sąlygas. Vadovautis „Susisiekimo pėsčiomis projektu Vilniaus miesto savivaldybėje rengimo ir įgyvendinimo rekomendacijomis“.
3.4.	kiti teritorijų planavimo dokumentuose nustatyti reikalavimai (bendruosiuose, specialiuosiuose planuose)	Vadovautis Vilniaus miesto savivaldybės teritorijos bendrojo plano (TPDR Reg. Nr. T00086338) sprendiniais.
3.5.	su projekto įgyvendinimu susijusi būtina viešosios infrastruktūros plėtra	Įvertinti poreikį.
3.6.	projektinių pasiūlymų vaizdinės informacijos parengimas	Projektinių pasiūlymų sudėtis pagal STR1.04.04:2017 „Statinio projektavimas, projekto ekspertizė“ 13 priedo reikalavimus. Projektiniai pasiūlymai viešinami STR1.04.04:2017 „Statinio projektavimas, projekto ekspertizė“ VIII skyriuje nustatyta tvarka. Informacinis stendas turi būti pakankamo dydžio (ne mažiau kaip 0,5 kv. m), stende pateikiama statinių išdėstymo sklype su gretima urbanistine aplinka vizualizacija, nurodoma stendo įrengimo ir išmontavimo datos ir kita privaloma informacija. Vadovautis 2019 m. gruodžio 16 d. Vilniaus miesto savivaldybės administracijos direktoriaus įsakymu Nr. 30-3178/19 patvirtintu „Projektinių pasiūlymų ir techninio projekto įtraukimo į GIS duomenų bazę ir geoportalą „Vilnius 3D planas“ tvarkos aprašu“.

Ramunė Butvilienė, ramune.butviliene@vilnius.lt

Vaiva Deveikienė, vaiva.deveikiene@vilnius.lt

Valdonė Gavorskienė, valdone.gavorskiene@vilnius.lt

Lietuvos Respublikos viešojo administravimo įstatymo 36 straipsnis: asmuo turi teisę apskųsti viešojo administravimo subjekto priimtą administracinę procedūros sprendimą savo pasirinkimu administracinių ginčų komisijai arba administraciniam teismui įstatymų nustatyta tvarka.

DETALŪS METADUOMENYS

Dokumento sudarytojas (-ai)	Vilniaus miesto savivaldybė 188710061, Konstitucijos pr. 3, LT-09601, Vilnius
Dokumento pavadinimas (antraštė)	DĖL PROJEKTINIŲ PASIŪLYMŲ RENGIMO UŽDUOTIES PATVIRTINIMO NESVYŽIAUS G. 45K
Dokumento registracijos data ir numeris	2021-08-02 Nr. A659-406/21(3.3.2.26E-VMA)
Dokumento gavimo data ir dokumento gavimo registracijos numeris	–
Dokumento specifikacijos identifikavimo žymuo	ADOC-V1.0
Parašo paskirtis	Pasirašymas
Parašą sukūrusio asmens vardas, pavardė ir pareigos	Benius Bučelis, Poskyrio vedėjas laikinai vykstantis vyriausiojo miesto architekto funkcijas, Vyriausiojo miesto architekto skyrius
Sertifikatas išduotas	BENIUS, BUČELIS LT
Parašo sukūrimo data ir laikas	2021-08-02 09:53:25 (GMT+03:00)
Parašo formatas	XAdES-T
Laiko žymoje nurodytas laikas	2021-08-02 09:53:39 (GMT+03:00)
Informacija apie sertifikavimo paslaugų teikėją	EID-SK 2016, AS Sertifitseerimiskeskus EE
Sertifikato galiojimo laikas	2019-08-24 13:56:25 – 2024-08-22 23:59:59
Informacija apie būdus, naudotus metaduomenų vientisumui užtikrinti	"Registravimas" paskirties metaduomenų vientisumas užtikrintas naudojant "RCSC IssuingCA, VI Registru centras - i.k. 124110246 LT" išduotą sertifikatą "Dokumentų valdymo sistema Avilys, Vilniaus miesto savivaldybės administracija, i.k.188710061 LT", sertifikatas galioja nuo 2018-12-27 14:17:37 iki 2021-12-26 14:17:37
Pagrindinio dokumento priedų skaičius	–
Pagrindinio dokumento priedamų dokumentų skaičius	–
Priedamo dokumento sudarytojas (-ai)	–
Priedamo dokumento pavadinimas (antraštė)	–
Priedamo dokumento registracijos data ir numeris	–
Programinės įrangos, kuria naudojantis sudarytas elektroninis dokumentas, pavadinimas	Dokumentų valdymo sistema „Avilys“, versija 3.5.45.1
Informacija apie elektroninio dokumento ir elektroninio (-ių) parašo (-ų) tikrinimą (tikrinimo data)	Atitinka specifikacijos keliamus reikalavimus. Visi dokumente esantys elektroniniai parašai galioja (2021-08-02 09:57:56)
Paieškos nuoroda	–
Papildomi metaduomenys	Nuorašą suformavo 2021-08-02 09:57:56 Dokumentų valdymo sistema „Avilys“

AIŠKINAMIEJI RAŠTAI

BENDROSIOS DALIES AIŠKINAMASIS RAŠTAS

Pastato pavadinimas: Paslaugų paskirties pastato, Nesvyžiaus g. 45K, Vilnius, statybos projektas.
Statytojas (užsakovas): Ž. D.

Projektuotojas: UAB „TS Projects“ Tilžės g. 170-336, Šiauliai, LT-76296, Tel./faks. (8 41) 399431, tel. Nr. 8 612 99654, El. paštas: tsprojektai@gmail.com, PV Daiva Vozbutė, 35973.

Pastato statybos rūšis: nauja statyba.

Pastato paskirtis: paslaugų;

Pastato kategorija: neypatingasis pastatas;

Projekto rengimo pagrindas:

- nuosavybės dokumentai;
- topografinė nuotrauka;
- projektavimo techninė užduotis;
- kiti statytojo pateikti dokumentai.

PRIVALOMŲJŲ PROJEKTO DOKUMENTŲ BEI PAGRINDINIŲ NORMATYVINIŲ STATYBOS TECHNINIŲ DOKUMENTŲ, KURIAIS VADOVAUJANTIS PARENGTAS PROJEKTAS, SĄRAŠAS

LR įstatymai:

1. LR Statybos įstatymas;
2. LR Atliekų tvarkymo įstatymas;
3. LR Nekilnojamojo kultūros paveldo apsaugos įstatymas;
4. LR Žemės įstatymas;
5. LR Aplinkos apsaugos įstatymas.

Statybos techniniai reglamentai:

1. STR 1.01.02:2016 Normatyviniai statybos techniniai dokumentai;
2. STR 1.01.03:2017 Statinių klasifikavimas;
3. STR 1.01.08:2002 Statinio statybos rūšys;
4. STR 1.02.01:2017 Statybos dalyvių atestavimo ir teisės pripažinimo tvarkos aprašas;
5. STR 1.04.02:2011 Inžineriniai geologiniai ir geotechniniai tyrimai;
6. STR 1.04.03:2012 Inžineriniai geologiniai ir geotechniniai tyrimai Šiaurės Lietuvos karstiniame rajone;
7. STR 1.04.04:2017 Statinio projektavimas, projekto ekspertizė;
8. STR 1.05.01:2017 Statybą leidžiantys dokumentai. Statybos užbaigimas. Statybos sustabdymas. Savavališkos statybos padarinių šalinimas. Statybos pagal neteisėtai išduotą statybą leidžiantį dokumentą padarinių šalinimas“
9. STR 1.06.01:2016 Statybos darbai. Statinio statybos priežiūra;
10. STR 1.03.07:2017 Statinių techninės ir naudojimo priežiūros tvarka. Naujų nekilnojamojo turto kadastro objektų formavimo tvarka;
11. STR 1.12.06:2002 Statinio naudojimo paskirtis ir gyvavimo trukmė;
12. STR 2.01.01(1):2005 Esminis statinio reikalavimas „Mechaninis atsparumas ir pastovumas“;
13. STR 2.01.01(2):1999 Esminiai statinio reikalavimai. Gaisrinė sauga;
14. STR 2.01.01(3):1999 Esminiai statinio reikalavimai. Higiena, sveikata, aplinkos apsauga;
15. STR 2.01.01(4):2008 Esminis statinio reikalavimas „Naudojimo sauga“;

Atestato Nr.		UAB "TS Projects" Įmonės kodas: 300021780, Tilžės g. 170-336, Šiauliai LT-76296 Tel/fax.: (8-41) 399431, Mob. tel.: 8-612-99664 e-mail.: tsprojektai@gmail.com			Paslaugų paskirties pastato, Nesvyžiaus g. 45K, Vilnius, statybos projektas.		
35973	PV	D. Vozbutė		2021	Bendrosios dalies aiškinamasis raštas	LAI DA	0
LT	STATYTOJAS: Ž. D.			2184S-01-PP-BD.AR	LAPA S	LAPŲ	8
						1	8

16. STR 2.01.01(5):2008 Esminis statinio reikalavimas „Apsauga nuo triukšmo“;
17. STR 2.01.01(6):2008 Esminis statinio reikalavimas „Energijos taupymas ir šilumos išsaugojimas“;
18. STR 2.01.06:2009 Statinių apsauga nuo žaibo. Išorinė statinių apsauga nuo žaibo;
19. STR 2.01.07:2003 Pastatų vidaus ir išorės aplinkos apsauga nuo triukšmo;
20. STR 2.01.02:2016 Pastatų energinio naudingumo projektavimas ir sertifikavimas;
21. STR 2.03.02:2005 Vienbučiai ir dvibučiai gyvenamieji pastatai;
22. STR 2.04.04:2018 Pastatų atitvaros. Sienos, stogai, langai ir išorinės įėjimo durys;
23. STR 2.05.03:2003 Statybinių konstrukcijų projektavimo pagrindai;
24. STR 2.05.04:2003 Poveikiai ir apkrovos;
25. STR 2.05.05:2005 Betoninių ir gelžbetoninių konstrukcijų projektavimas;
26. STR 2.05.08:2005 Plieninių konstrukcijų projektavimas. Pagrindinės nuostatos;
27. STR 2.05.09:2005 Mūrinių konstrukcijų projektavimas;
28. STR 2.05.12:2005 Betoninių ir gelžbetoninių konstrukcijų iš tankiojo silikatbetonio projektavimas;
29. STR 2.06.04:2014 Gatvės ir vietinės reikšmės keliai. Bendrieji reikalavimai;
30. STR 2.07.01:2003 Vandentiekis ir nuotekų šalintuvas. Pastato inžinerines sistemas. Lauko inžineriniai tinklai;
31. STR 2.09.02:2005 Šildymas, vėdinimas ir oro kondicionavimas;
32. STR 2.03.01:2019 Statinių prieinamumas.

Higienos normos ir kiti normatyviniai reglamentai, reikalavimai bei taisyklės:

1. RSN 156-94 Statybinė klimatologija;
2. HN 33:2011 Triukšmo ribiniai dydžiai gyvenamuosiuose ir visuomeninės paskirties pastatuose bei jų aplinkoje;
3. HN 42:2009 Gyvenamųjų ir visuomeninių pastatų mikroklimatas;
4. HN 98:2000 Natūralus ir dirbtinis darbo vietų apšvietimas. Apšvietos ribinės vertės ir bendrieji matavimo reikalavimai;
5. Gaisrinės saugos pagrindiniai reikalavimai (Žin., 2002, Nr. 123-5518);
6. Gyvenamųjų pastatų gaisrinės saugos taisyklės (Žin., 2011, Nr. 23-1138);
7. Visuomeninių statinių gaisrinės saugos taisyklės (Žin., 2011, Nr. 8-378);
8. Šildymo sistemų, naudojančių kietąjį kurą, gaisrinės saugos taisyklės (Žin., 2013, Nr. 115-5798).

2184S-01-PP-BD.AR	LAIDA	LAPAS	LAPŲ
	0	2	8

PROJEKTINIAI SPRENDINIAI**Sklypo rodikliai**

Unikalus sklypo numeris:	4400-4394-6272
Kadastrinis numeris:	0101/0100:2084 Vilnius m. kv.
Sklypo plotas:	0.09 ha
Pagrindinė tikslinė naudojimo paskirtis:	Kita
Naudojimo būdas:	Komercinės paskirties objektų teritorijos
Matavimų tipas:	Žemės sklypas suformuotas atliekant kadastrinius matavimus

Specialiosios žemės naudojimo sąlygos:

Nėra

Pažintiniai duomenys apie sklypą, žemės vertinimas, sklype esantys statiniai ir inžineriniai tinklai bei įrenginiai, želdiniai, geologinės, hidrogeologinės sąlygos, higieninė ir ekologinė situacija, aplinkinis užstatymas ir kt.)

Sklypo adresas yra Nesvyžiaus g. 45K, Vilnius. Žemės sklypas suformuotas atliekant kadastrinius matavimus. Vakarinė, rytinė, šiaurinė ir pietinė sklypo dalis ribojasi su kaimyniniais sklypais. Į sklypą bus patenkama ir vakarinės sklypo dalies esamu įvažiavimu iš Nesvyžiaus gatvės per kaimyniniame (adr. Nesvyžiaus g. 45L, Vilnius) sklype esantį servitutą. Įvažiavimui numatoma 5 tipo nuovaža, kurios plotis ne mažesnis kaip 3,5 m.

Sklypo higieninė ir ekologinė situacija yra normali. Sklypas yra centrinėje Lietuvos dalyje. II sniego apkrovos rajonas, I vėjo greičio rajonas. Sklypo reljefas kintantis. Sklype nėra susikaupusių šiukšlių ar aplinkai kenksmingų medžiagų, aplinkinėse teritorijose nėra taršos ar triukšmo šaltinių, gamyklinių objektų. Sklypas yra tinkamas naujai statybai.

Klimato sąlygos

- vidutinė šalčiausia mėnesio temperatūra – 4.7° C;
- vidutinė šilčiausia mėnesio temperatūra +16.9° C;
- vidutinė metinė oro temperatūra 6.8° C;
- vidutinė šildymo sezono išorės oro temperatūra +0.7° C;
- vidutinis metinis kritulių kiekis 797 mm;
- vėjo greitis galimas vieną kartą per metus 16 m/s;
- absoliutus vėjo greičio maksimumas – 35 m/s
- maksimalus dekadinis sniego dangos storis 40 cm;
- maksimalus dirvožemio išalimo gylis (galimas vieną kartą per 50 metų) 108 cm;
- santykinis metinis oro drėgnumas 82 % .

Technologijos, statinių, konstrukcijų, įrenginių, inžinerinių tinklų, statinio inžinerinių sistemų techninės būklės įvertinimas; esamo statinio (-ių) ir statybos sklypo statybinių tyrinėjimų) aprašymas

Skaitmeninė topografinė nuotrauka sudaryta pagal kadastrinius matavimų duomenis ir vietą. Aukščių sistema – LAS 07, koordinacių sistema - LKS-94. Horizontalių laiptas – 0,5 m.

Aplinkos tvarkymas

Nuo kaimyninių sklypų ribų ir gatvės raudonosios linijos medžių ir krūmų sodinimo atstumai turi būti:

- krūmų ir gyvatvorių – ne mažiau kaip 1m;
- žemaūgių medžių, išaugančių ne daugiau kaip iki 3m aukščio, – 2m;
- kitų medžių – 3m.

Statybos aikštelė

Statybvietė įrengiama nagrinėjamame sklype. Statybos aikštelę rekomenduojama aptverti laikinu aptvėrimu - 2 m aukščio tvora. Aptvėrimą laikantys elementai montuojami ant žemės paviršiaus, neįgilinant į gruntą. Statybinės medžiagos sandėliuojamos sklypo ribose. Aplinkiniai privažiavimai bei teritorijos nebus užstatytos ar kitaip paveiktos.

2184S-01-PP-BD.AR	LAIDA	LAPAS	LAPŲ
	0	3	8

Statybinės medžiagos sandėliuojamos šalia projektuojamo pastato. Krovininis transportas medžiagų iškrovimo metu netrukdytų kitam transportui pravažiuoti. Statybos metu kaimyninių sklypų gyventojai nepatogumų nepatirs priėjimai ir privažiavimai nebus uždaryti, kaimyninių sklypų įvadiniai inžineriniai tinklai nebus paliesti.

Statybinės ir transporto mašinos bei mechanizmai turi būti techniškai tvarkingi. Tara, kurioje laikomi tepalai, degalai, skystos statybinės medžiagos ir nekenksmingi cheminiai preparatai, turi būti sandari, tam, kad pastarieji nepatektų į gruntą. Statybos ir eksploatacijos metu griežtai draudžiama naudoti kenksmingas chemines medžiagas. Betono ir skiedinio gamybai ir priėmimui turi būti įrengtos aikštelės su paklotu ir bortais. Daugiau informacijos apie pasirengimą statybai ir statybos darbų organizavimą pateikiama projekto pasirengimo statybai ir statybos darbų organizavimo dalyje.

Statybinių atliekų surinkimas ir tvarkymas

Statybos proceso metu statybinės atliekos rūšiuojamos į:

- tinkamas naudoti vietoje atliekas, kurias planuojama panaudoti aikštelių, pravažiavimų pagrindams, įrenginių ar priklausinių statybai;
- tinkamas perdirbti atliekas, kurios baigiantis statybai pristatomos į perdirbimo gamyklas perdirbimui;
- netinkamas naudoti ir perdirbti atliekas, išvežamas į sąvartynus.

Statybinės atliekos statybos metu iki jų išvežimo ar panaudojimo kaupiamos ir saugomos aptvortoje statybos teritorijoje konteineriuose ar kitoje uždaroje talpykloje. Statybinių atliekų turėtojas nusprendžia, kaip ir į kurią tvarkymo vietą bus gabenamos statybinės atliekos. Taip pat jis atsako už tvarkingą jų pakrovimą ir pristatymą į sąvartyną.

Darbų metu susidariusios atliekos turi būti tvarkomos vadovaujantis Atliekų tvarkymo taisyklėmis (Žin., 1999, Nr. 63-2065, Žin., 2012, Nr. 16-697), Statybos atliekų tvarkymo taisyklėmis (Žin., 2007, Nr. 10-403) ir Atliekų tvarkymo įstatymu (Žin., 1998, Nr. 61-1726, Žin., 2012, Nr. 6-190). Atliekų kiekiai darbų eigoje gali keistis.

Nepavojingos statybinės atliekos gali būti saugomos statybvietėje ne ilgiau kaip vienerius metus nuo jų susidarymo dienos, tačiau ne ilgiau kaip iki statybos darbų pabaigos.

Buitinių atliekų tvarkymui turi būti pastatytas konteineris. Užsakovas turi užtikrinti, kad statybos metu susidariusios statybos atliekos būtų surenkamos ir tvarkomos atskirai, ir nepatektų į komunalinių atliekų ar kitas tokioms atliekoms tvarkyti nepritaikytas vietas.

Statytojas, baigęs statybos darbus, priduodamas pastatą priėmimo naudoti komisijai pateikia dokumentus apie faktinį susidariusių statybinių atliekų, netinkamų naudoti ir perdirbti, pristatymą į sąvartyną.

Statybinių atliekų tvarkymo taisyklės (2006 m. gruodžio 29 d. Nr. D1-637)

Statybvietėje turi būti pildomas pirminės atliekų apskaitos žurnalas, vedama susidariusių ir perduotų tvarkyti statybinių atliekų apskaita, nurodomas jų kiekis, teikiamos pirminės atliekų apskaitos ataskaitos Aplinkos ministerijos regiono aplinkos apsaugos departamentui, kurio kontroliuojamoje teritorijoje vykdoma pastato statyba.

Statybvietėje atliekos turi būti rūšiuojamos: susidarančios perdirbimui tinkamos atliekos ir pakartotiniam naudojimui tinkamos konstrukcijos (medžiagos), rūšiuojamos kitos atliekos – antrinės žaliavos, pavojingos atliekos.

1. Nepavojingos statybinės atliekos gali būti saugomos statybvietėje ne ilgiau kaip vienerius metus nuo jų susidarymo dienos, tačiau ne ilgiau kaip iki statybos darbų pabaigos. Pavojingos statybinės atliekos turi būti saugomos pagal Atliekų tvarkymo taisyklėse nustatytus reikalavimus ne ilgiau kaip 3 mėnesius nuo jų susidarymo, tačiau ne ilgiau kaip iki statybos darbų pabaigos taip, kad nekeltų pavojaus aplinkai ir žmonių sveikatai.

2. Inertinės (nepavojingos) statybinės atliekos gali būti smulkinamos mobilija įranga statybvietėje.

3. Asbesto turinčios statybinės atliekos tvarkomos laikantis pavojingų atliekų tvarkymo reikalavimų.

4. Neapdorotos nepavojingos statybinės atliekos gali būti sunaudojamos: statybvietėje, energijos gavybai, kaip užpildas ar konstrukcinė medžiaga, atliekų sluoksnių perdengimui sąvartynuose.

Projektas atitinka statybos normas ir taisykles, ekologinius, higienos ir priešgaisrinius reikalavimus.

2184S-01-PP-BD.AR	LAIDA	LAPAS	LAPŲ
	0	4	8

Projektuojamų pastatų sąrašas (jei projektuojami keli statiniai), pagrindinės charakteristikos, paskirtis, produkcija, gamybos (paslaugų) ar kitos planuojamos ūkinės veiklos vizija

Projektuojamas paslaugų paskirties pastatas. Pastatas šiltintas, atitinka A++ energetinę klasę. Pastato ilgis – 26 m, plotis – 10,9 m ir 18,5 m, aukštis - 8,8 m, tarpatramiai iki 12 m. Projektuojamas pastatas bus naudojamas paslaugų paskirčiai (spaustuve). Pastate vienu metu bus iki 5 žmonių.

Pastato rodikliai:

Rodiklio pavadinimas	Projektuojama
Bendras plotas	302.92 m ²
Naudingas plotas	302.92 m ²
Pagrindinis plotas	278.92 m ²
Pagalbinis plotas	24 m ²
Garažų plotas	- m ²
Užstatytas plotas	357.44 m ²
Pastato tūris	2931 m ³
Pastato aukštis	8.80 m
Aukštų skaičius	1

Projektuojamo pastato konstrukcijos:

Projektuojamas pastatas – iš metalinių konstrukcijų.

Pastato pamatai – gręžtiniai, įrengiami panaudojant CFA technologiją. Įrengiamas gelžbetoninis rostverkas, rostverkas apšiltinamas, tinkuojamas.

Pastato grindys – gelžbetoninės grindys apšiltintos putplasčiu, įrengiant dolomitinės skaldos ir smėlio pagrindus. Įrengiami grindinio šildymo vamzdeliai.

Pastato perdanga – iš lengvų metalinių sijų.

Pastato stogas – metalinių konstrukcijų, stogas iš sandwich tipo plokščių (šiltintas).

Pastato sienos – iš sandwich tipo plokščių (su šiltinimu) įrengiant metalinį profilių karkasą.

Mechaninis patvarumas ir pastovumas

Projekte priimti sprendimai atitinka visus svarbiausius projektuojamo Pastato parametrus, užtikrinančius mechaninį pastato patvarumą ir pastovumą.

2184S-01-PP-BD.AR	LAIDA	LAPAS	LAPŲ
	0	5	8

INŽINERINIAI TINKLAI IR SISTEMOS**Elektra**

Projektuojamas lauko ir vidaus apšvietimas. Elektra bus jungiama nuo kaimyninio sklypo. Detalesni sprendiniai bus projekto elektrotechnikos dalyje.

Šildymas

Projektuojamui pastatui projektuojamas šildymo būdas – grindininis šildymas. Detalesni sprendiniai bus projekto šildymo dalyje.

Vėdinimas

Projektuojamame pastate numatomas priverstinis vėdinimas su rekuperacija. Detalesni sprendiniai bus projekto vėdinimo dalyje.

Vandentiekis

Iki projektuojamo pastato yra projektuojama vandentiekio linija nuo projektuojamo šachtinio šulinio. Įrengiamas drenažas ir lietaus kanalizacija. Detalesni sprendiniai bus projekto VN dalyje.

Nuotekos

Iki projektuojamo pastato yra projektuojama nuotekų linija nuo projektuojamo sertifikuoto nuotekų valymo įrenginio. Detalesni sprendiniai bus projekto VN dalyje.

SKLYPO SUTVARKYMO SPRENDINIAI**Pagrindiniai techniniai sklypo rodikliai:**

Sklypo plotas	900 m ²
Sklypo užstatytas plotas (sklype esančių pastatų ir stogą turinčių inžinerinių statinių užstatymo plotų suma)	357.44 m ²
Sklypo užstatymo tankumas	39.7 %
Sklypo užstatymo intensyvumas	33.7 %

Pastatų, inžinerinių statinių, tinklų ir susisiekimo komunikacijų išdėstymas sklype

Projektuojamas pastatas – centrinėje sklypo dalyje.

Stovėjimo vietos

Vadovaujantis STR 2.06.04:2014 „Gatvės ir vietinės reikšmės keliai“ sklype numatytas atitinkamas automobilių stovėjimo vietų skaičius (111. Statiniams, nepatenkantiems į 30 lentelę, automobilių stovėjimo vietų poreikis apskaičiuojamas individualiai, įvertinant vykdomos veiklos specifiką, darbuotojų bei lankytojų skaičių, pastato padėtį mieste, teritorijos aprūpinimą viešuoju transportu ir kitus faktorius.). Įvertinus pastate būsimą veiklą, sklype įrengiama 3 automobilių stovėjimo vietos ant kieto pagrindo grindinio. Viena iš vietų pritaikyta neįgaliesiems.

2184S-01-PP-BD.AR	LAIDA	LAPAS	LAPŲ
	0	6	8

APLINKOS IR STATINIO PRITAIKYMAS NEĮGALIESIEMS

Projektuojami pandusaipatekimui į patalpas pro paradines duris. Prieš pagrindines duris aikštelė projektuojamos aikštelės (1,5x1,5m) iš betoninių trinkelų, kurioje atidarius duris liks daugiau nei metras apsisukimui (žiūrėti aukšto planą). Užkilimui turėklai neprojektuojami, kadangi nuolydis atitinka santykį 1:20

Laiptų pakopos turi būti ne žemesnės kaip 75 mm ir ne aukštesnės kaip 150 mm, pakopų plotis turi būti ne mažesnis kaip 300 mm. Visos to paties laiptatakio pakopos turi būti vienodo aukščio ir vienodo pločio. Lauko laiptai (jei yra) ir prieigos prie jų turi būti įrengti taip, kad ant jų nesikaupytų vanduo.

Žmonėms su negalia pritaikytų laiptų pakopų briaunos gali būti suapvalintos ne didesniu kaip 15 mm spinduliu. Pakopos turi būti uždaros, kiekvienos jų briauna nuo pagrindo gali išsikišti į priekį ne daugiau kaip per 30 mm. Išilgai kiekvieno laiptatakio ar grupės pakopų, jei jų daugiau kaip trys, būtina įrengti turėklus. Laiptų paviršius turi būti kietas, šiurkštus, neslidus.

Lauko laiptų (jei yra) laiptakių viršuje bei apačioje būtina įrengti įspėjamuosius paviršius. Įspėjamieji paviršiai rekomenduojami tokio reljefo:

- lygiagrečių juostelių (4-5 mm aukščio, 20-25 mm pločio, išdėstytų kas 40-60 mm), skirtu judėjimo kryptiai ar krypties pasikeitimui pažymėti;

- apvalių kauburėlių (kauburėlių skersmuo 20-25 mm, aukštis 4-5 mm, atstumai tarp centrų 60 mm), skirtu įspėti apie priekyje esančius aukščio pasikeitimus (laiptus arba pandusus).

Pastatų vidaus įspėjamieji paviršiai nuo gretimų paviršių turi skirtis savo kietumu, tamprumu ar garsu, sklindančiu nuo jų paviršiaus.

Takai, automobilių stovėjimo vietos, įėjimai į pastatus, tualetų kabinos ir kt. turi būti pažymėti neįgaliųjų informaciniu ženklu (žr. sklypo plano brėžinį).

Informacijos ženklai, nuorodos, užrašai, schemas turi būti įrengti 1500 - 4500 mm nuo grindų ar šaligatvio paviršiaus. Prie durų šie ženklai turi būti kabinami ant sienos iš tos pusės, kur yra durų rankena. Pakabinti informacijos ženklai neturi sumažinti žmonių su negalia judėjimo trasų mažiausių leistinų pločių bei aukščių, manevrams skirtų aikštelių mažiausių plotų ar kitaip kliudyti žmonėms su negalia.

Neįgaliųjų informacijos ženklų, nuorodų, užrašų, schemų raidės, skaičiai, matmenys, piešiniai turi būti kontrastingi (šviesūs tamsiame fone arba atvirkščiai), ženklų paviršius matinis, neblizgus. Šriftas turi būti aiškus ir gerai įskaitomas. Raidžių ir skaitmenų, skirtų skaityti iš 10 m atstumo, aukštis turi būti 120-150 mm, skaitomų iš 20 m atstumo - 200-250 mm, skaitomų iš 40 m - 500-600 mm.

Neįgaliųjų informacijos ženklai turi būti ne mažesni kaip 150 x 150 mm. Ant informacijos ženklų, įrengtų žmonėms su negalia pasiekiamumo zonoje (ne žemiau kaip 500 mm ir ne aukščiau kaip 1300 mm), esanti informacija turi būti pateikta ir taktiline forma - Brailio raštu.

Šalia pastato projektuojamoje aikštelėje įrengiama viena neįgaliesiems pritaikyta automobilių stovėjimo vieta. Stovėjimo vietos matmenys 5 x 2.5 m. Greta stovėjimo vietos įrengiama 1.5 m pločio aikštelė išlipimui, kuri turi būti specialiai paženklinta, kad ant jos nebūtų statomi kiti automobiliai. Stovėjimo vieta paženklinama neįgaliųjų informacijos ženklu. Neįgaliųjų automobilių stovėjimo vieta įrengiama arčiausiai įėjimų į pastatą ne didesniu kaip 50 m atstumu.

Neįgaliųjų automobilių stovėjimo vieta turi jungtis su prieinama judėjimo trasa, įrengta pagal ISO 21542:2011 7 skyriaus reikalavimus. Gyvenamosiose vietovėse neįgaliųjų automobilių stovėjimo vietos tamsiu paros metu turi būti apšviestos.

Neįgaliųjų automobilių stovėjimo vietose išilginis arba skersinis dangos nuolydis negali būti didesnis kaip 1:50 (2 proc.).

Lygių skirtumas tarp neįgaliųjų automobilių stovėjimo vietų ir joms skirtų išlipimo aikštelių draudžiamas.

Bortelio nuožulna (rampa) nuo stovėjimo vietos iki gretimo aukštesnio pėsčiųjų tako (prieinamos trasos) įrengiama pagal ISO 21542:2011 6.7 papunktį.

Kai įvažiavimas į neįgaliųjų automobilių stovėjimo vietas ir automobilių saugyklas kontroliuojamas pakeliama ar kitokia užtvara, privalo būti užtikrinta prieinama trasa riboto judumo asmenims pasiekti įėjimą į objektą, keleivinį liftą ar nuožulną (pandusą arba rampą) (toliau - nuožulna).

Neįgaliųjų automobilių stovėjimo vietų išlipimo aikštelėse negali būti įrengiami ar paliekami jokie trukdantys objektai (aptvarai, sienelės, medžiai, kelio ženklai, šviestuvų atramos ir pan.).

Takas arba maršrutas nuo žemės sklypo arba statybos sklypo ribos arba transporto priemonių stovėjimo zonos iki pastato turi būti įrengiamas pagal ISO 21542:2011 7, 8 ir 9 skyrių.

Įėjimui į administracinės paskirties patalpas įrengiamos durys, pritaikytos neįgaliųjų reikmėms. Šių durų,

2184S-01-PP-BD.AR	LAIDA	LAPAS	LAPŲ
	0	7	8

jas atidarius, angos beklūtis plotis, matuojant tarp varčios ir staktos vidaus, turi būti ne mažesnis kaip 850 mm. Slenksčiai ties lauko durimis įrengiami ne aukštesni nei 20 mm. Visos vidaus durys taip pat pritaikomos neįgaliųjų poreikiams.

Projektuojamose 1 a patalpose įrengiama neįgaliesiems pritaikyta tualetų patalpa. Tualetų kabins dydis turi būti toks, kad, sumontavus būtinus prietaisus (unitazą, kriauklę, dušą ir kt.), kabinoje liktų laisvas 1 500 mm skersmens plotas vežimėliui važiuoti.

Unitazas statomas taip, kad iš vieno jo šono liktų ne siauresnis kaip 900 mm tarpas vežimėliui pastatyti. Unitazas taip pat statomas ne arčiau kaip 300 mm iki šoninės sienos ar pertvaros. Unitazo viršus turi būti 430-520 mm aukštyje nuo grindų paviršiaus. Šalia unitazo ant kabinos sienos 1 000-1 200 mm nuo grindų paviršiaus būtina pritvirtinti 2-3 kablius viršutiniams drabužiams, ramentams ar krepšiui pakabinti. Abipus unitazo 800 mm - 900 mm aukštyje nuo grindų turi būti įrengti atlenkiami ar pasukami horizontalūs turėklai su alkūramsčiais. Ant kabinos sienos būtina įrengti lanksčią dušo žarną su dušo galvute, grindyse - angą vandeniui išbėgti. Tualetų patalpos durys turi atsidaryti į išorę.

Tualetų patalpoje veidrodžiai turi būti pakabinti taip, kad apatinė atspindžio paviršiaus briauna būtų ne aukščiau kaip 850 mm nuo grindų paviršiaus. Rankšluosčius, rankų džiovintuvus, popieriaus, muilo laikiklius ir kitus elementus būtina kabinti 850-1 200 mm aukštyje nuo grindų.

Unitazų ir pisuarų vandens nuleidimo įtaisai turi būti patogūs naudotis žmonėms su negalia. Jie gali būti mechaniniai ar automatiniai.

Visuose prieinamuose tualetuose ir prieinamose sanitarinėse patalpose turi būti įrengtas pagalbos aliarmas, kurį galima pasiekti iš persirengimo ar dušo sėdynių, iš WC ir ant grindų gulinčio asmens. Šis aliarmas turėtų būti prijungtas prie skubios pagalbos punkto arba ten, kur darbuotojas gali padėti. Reikėtų pateikti vaizdinį ir garsinį grįžtamąjį ryšį, nurodantį, kad įjungus aliarmą buvo patvirtintas skubios pagalbos iškvietimas ir imtasi veiksmų. Jis turėtų būti raudonos spalvos traukiamos virvės pavidalo, su dviem raudonomis 50 mm skersmens apyrankėmis, kurių viena būtų 800–1 100 mm aukštyje, o kita - 100 mm virš grindų lygio. Jei aliarmas suveikia per klaidą, turi būti naudojamas atstatymo jungiklis. Jis turi būti pasiekiamas iš neįgaliųjų vežimėlio ir, jei reikia, iš tualetų, sėdynės su kabina ant dušo ar persirengimo patalpoje. Atstatymo jungiklį turi būti lengva valdyti, jo apatinis kraštas turi būti nuo 800 mm iki 1 100 mm virš grindų lygio. Atstatymo jungiklis turi būti gerai matomas ir pažymėtas taktiliniaus paviršiaus.

SPRENDINIŲ PASEKMIŲ VERTINIMAS

Projektuojamo pastato statyba neigiamų socialinių ekonominių pasekmių ir žalingo poveikio aplinkai neturės. Statybinės zonos ribos ir zonos koregavimo rengimas neprieštaruoja aukštesniojo ir atitinkamo lygmens teritorijų planavimo dokumentams ir plėtros programoms, įstatymų ir kitų teisės aktų reikalavimams.

Projekto sprendiniai nesukelia neigiamų pasekmių aplinkiniams sklypams.

STATINIO NAUDOJIMO SAUGA

Apsauginių priemonių nuo smurto ir vandalizmo aprašymas

Pastato projektiniai sprendiniai turi padėti išvengti smurto ir vandalizmo pastato savininko atžvilgiu (įėjimų apšvietimas, prieigų apžvelgiamumas iš pastato vidaus, patikimos langų, durų konstrukcijos ir spynos, apsauginė signalizacija ir kt.). Įėjimo į pastatą neturi slėpti želdiniai ir priestatai. Apsaugai nuo nelaimingų atsitikimų parenkamos neslidžios medžiagos. Pastatas projektuojamas taip kad būtų išvengta nelaimingų atsitikimų (dėl paslydimų, kritimų, susidūrimo, nudegimo, nutrenkimo ar susižalojimo elektros srove, sprogimo) rizikos. Projekto sprendiniai atitinka STR 2.01.01(4):2008 „Esminiai statinio reikalavimai. Naudojimo sauga“ keliamus reikalavimus.

2184S-01-PP-BD.AR	LAIDA	LAPAS	LAPŲ
	0	8	8

BRÉŽINIAI

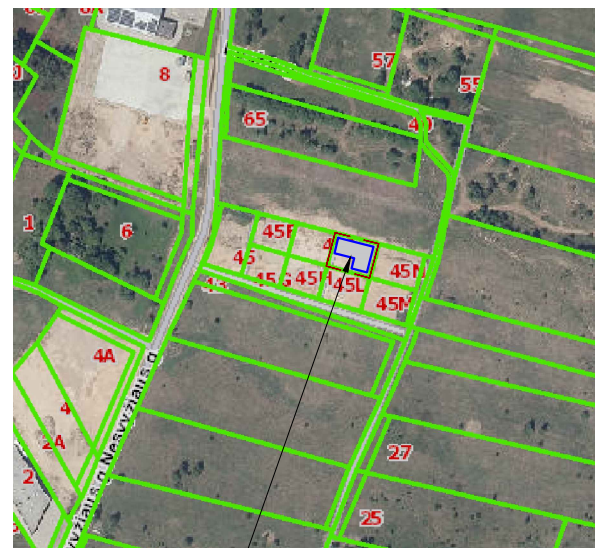

Objekto vieta

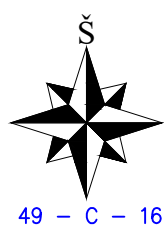

PAGRINDINIAI RODIKLIAI

Pavadinimas	Rodiklis	Matavnt.
SKLYPO RODIKLIAI		
Sklypo plotas	900	m ²
Sklypo užstatymo intensyvumas	33.7	%
Sklypo užstatymo tankumas	39.7	%
Želdynų plotas	38	%
PASTATO RODIKLIAI		
Pastato užstatymo plotas	357.44	m ²
Bendras plotas	302.92	m ²
Naudingasis plotas	302.92	m ²
Pagrindinis plotas	278.92	m ²
Pagalbinis plotas	24	m ²
Garažų plotas	-	m ²
Pastato tūris	2931	m ³
Aukštų skaičius	1	vnt.
Pastato aukštis	8.80	m

PASTABOS:

- Sklypo plane matmenys nurodyti metrais (m).
- Projektuojamas pastatas atvaizduojamas pirmo aukšto planu. Atstumai nuo pastato iki sklypo ribos matuojami nuo išorinės sienos. Koordinatės rodo sklypo kampus ir ašių susikirtimo vietą.
- Vadovaujantis STR 2.06.04:2014 „Gatvės ir vietinės reikšmės keliai“ sklype numatytas atitinkamas automobilių stovėjimo vietų skaičius (111. Statiniams, nepatenkantiems į 30 lentelę, automobilių stovėjimo vietų poreikis apskaičiuojamas individualiai, įvertinant vykdomos veiklos specifiką, darbuotojų bei lankytojų skaičių, pastato padėtį mieste, teritorijos aprūpinimą viešuoju transportu ir kitus faktorius.). Įvertinus pastate būsimą veiklą, sklype įrengiama 3 automobilių stovėjimo vietos ant kieto pagrindo grindinio. Viena iš vietų pritaikyta neįgaliesiems.
- Želdynai turi užimti ne mažiau kaip 25% žemės sklypo ploto. Aplink pastatą projektuojama 500 mm pločio nuogrinda ir aikštelė greta pastato, o likęs plotas apželdinamas veja.
- Projektas atitinka statybos techninius reglamentus bei ekologinius, higieninius bei priešgaisrinius reikalavimus.

SKLYPO PLANAS M1:500

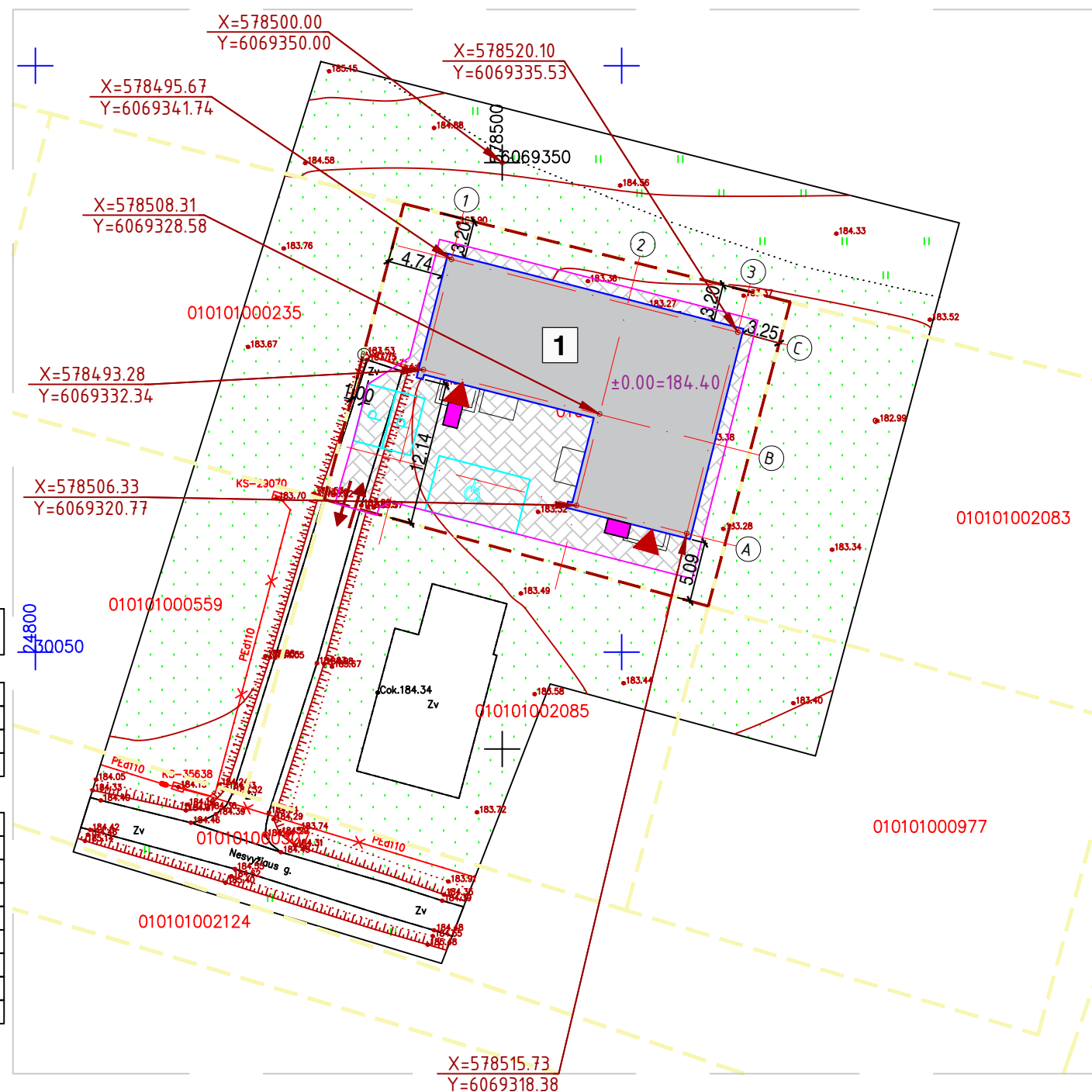

SUTARTINIAI ŽENKLAI

- Sklypo ribos (unikalus sklypo nr.: 4400-4394-6272)
- Kaimyniniai sklypai
- Projektuojamas paslaugų paskirties pastatas
- Projektuojama kieto pagrindo danga. 270 m²
- Esami ir projektuojami želdiniai
- Esama asfalto danga
- Pagrindiniai įėjimai į pastatą
- Esamas įvažiavimas į sklypą. (≥3,5 m)
- Projektuojamos automobilio stovėjimo vietos (2,5x5,0 m) 2 vnt.
- Projektuojama automobilio stovėjimo vieta neįgaliesiems (4,9x8,2 m). Prifaikyta didelių gabaritų furgonams.
- Projektuojami pandusai
- $\pm 0.00 = 184.40$ Projektuojama pastato nulinė altitudė

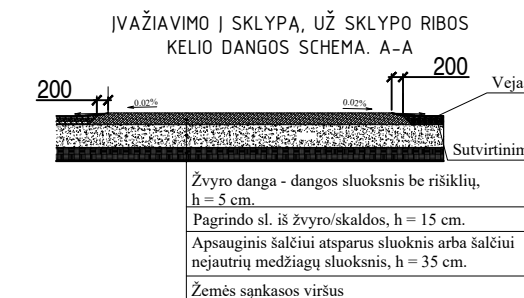

PROJEKTO SPRENDINIAMS PRITARIU:

Ž. D. _____
(vardas, pavardė, data, parašas)

UAB "TS Projects" Įmonės kodas: 300021780, Tilžės g. 170-336, Šiauliai LT-76296 Mob. tel.: 8 612 99654, e-mail: tsprojektais@gmail.com				Paslaugų paskirties pastato, Nesvyžiaus g. 45K, Vilnius, statybos projektas.		
35973	PV	D. Vozbutė	2021	SKLYPO PLANAS M1:500	LAIDA 0	
A1722	SP PDV	O. Jankauskas	2021			
	Projekt.	E. Adomaitis	2021			
LT	UŽSAKOVAS: Ž. D.			ŽYMUO:	2184S-01-PP-SP.B-01 LAPAS 1 LAPŲ 1	



Atestato Nr.	 UAB "TS Projects" <small>Įmonės kodas: 300021780, Tilžės g. 170-336, Šiauliai LT-76296 Mob.tel.: 8-612-99654, e-mail.: tsprojektai@gmail.com</small>			OBJEKTAS: Paslaugų paskirties pastato, Nesvyžiaus g. 45K, Vilnius, statybos projektas				
	35973	PV	D. Vozbutė	2021	VIZUALIZACIJOS		LAPAS	LAPŲ
					ŽYMUO: 2184S-01-PP-BD.B-02		1	1
LT	UŽSAKOVAS: Ž. D.							

PIRMO AUKŠTO PLANAS, M1 : 150

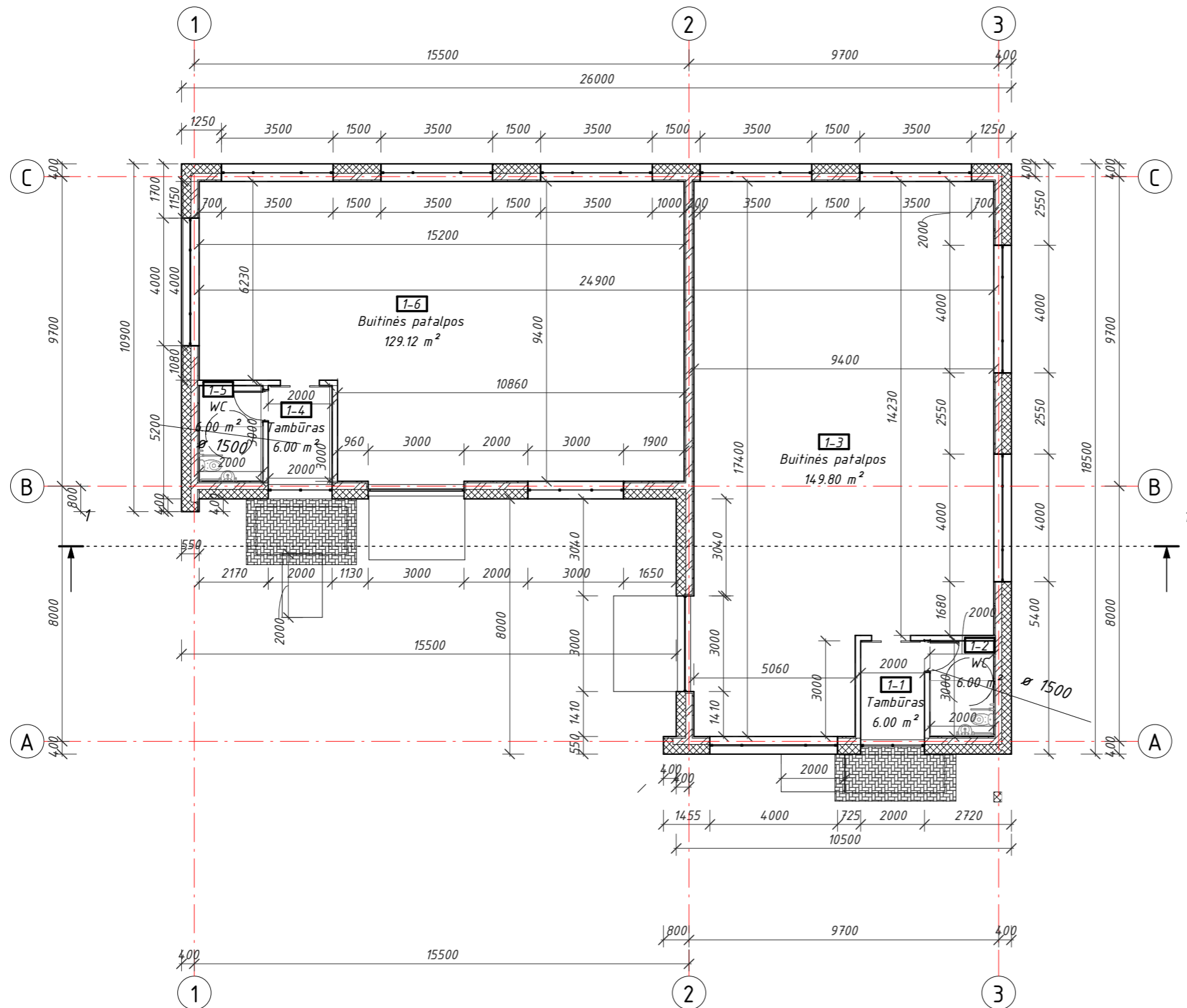

PIRMO AUKŠTO EKSPLIKACIJA		
Numeris	Pavadinimas	Plotas
1-1	Tambūras	6.00 m ²
1-2	WC	6.00 m ²
1-3	Buitinės patalpos	149.80 m ²
1-4	Tambūras	6.00 m ²
1-5	WC	6.00 m ²
1-6	Buitinės patalpos	129.12 m ²
Viso:		302.92 m ²

PASTABOS:

1. Matmenys ir altitudės nurodyti milimetru tikslumu (mm). Visus matmenis, kiekius ir dydžius tikslinti vietoje.
2. Vidaus apdailą ir spalvinius sprendimus pasirenka / keičia užsakovas.

Atestato Nr.	TS Projects	UAB "TS Projects" Įmonės kodas: 300021780, Tilžės g. 170-336, Šiauliai LT-76296 Mob.tel.: 8-612-99654, e-mail.: tsprojektais@gmail.com	OBJEKTAS: Paslaugų paskirties pastato, Nesvyžiaus g. 45K, Vilnius, statybos projektas		
35973	PV	D. Vozbutė	2021	PIRMO AUKŠTO PLANAS, M1 : 150	
				LAPAS	LAPŲ
UŽSAKOVAS: Ž. D.				ŽYMUO: 2184S-01-PP-BD.B-03	1 / 1
LT				1	1

FASADAS 1, M1 : 150

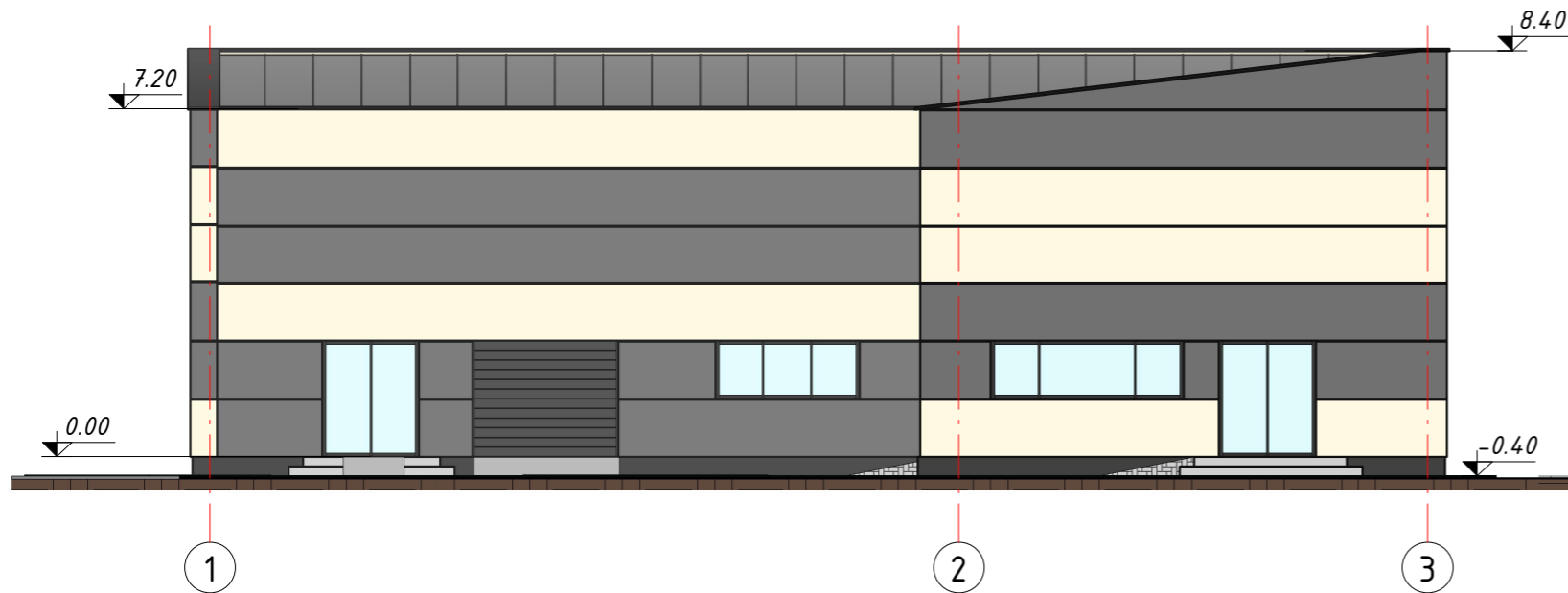

FASADAS 3, M1 : 150

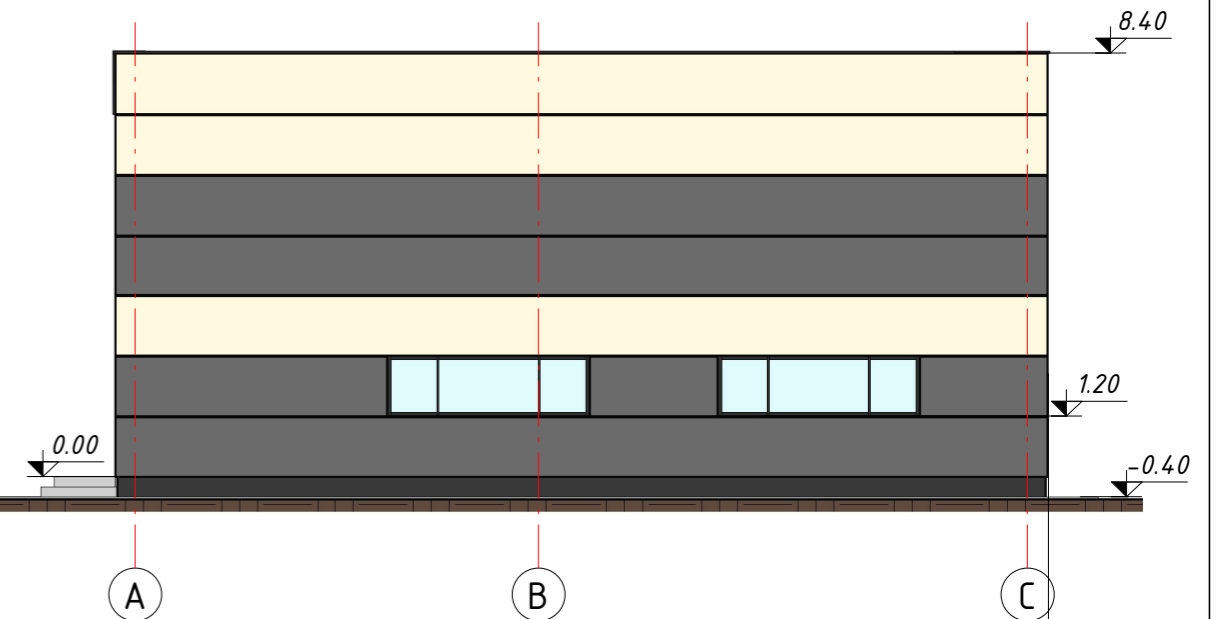

FASADAS 2, M1 : 150

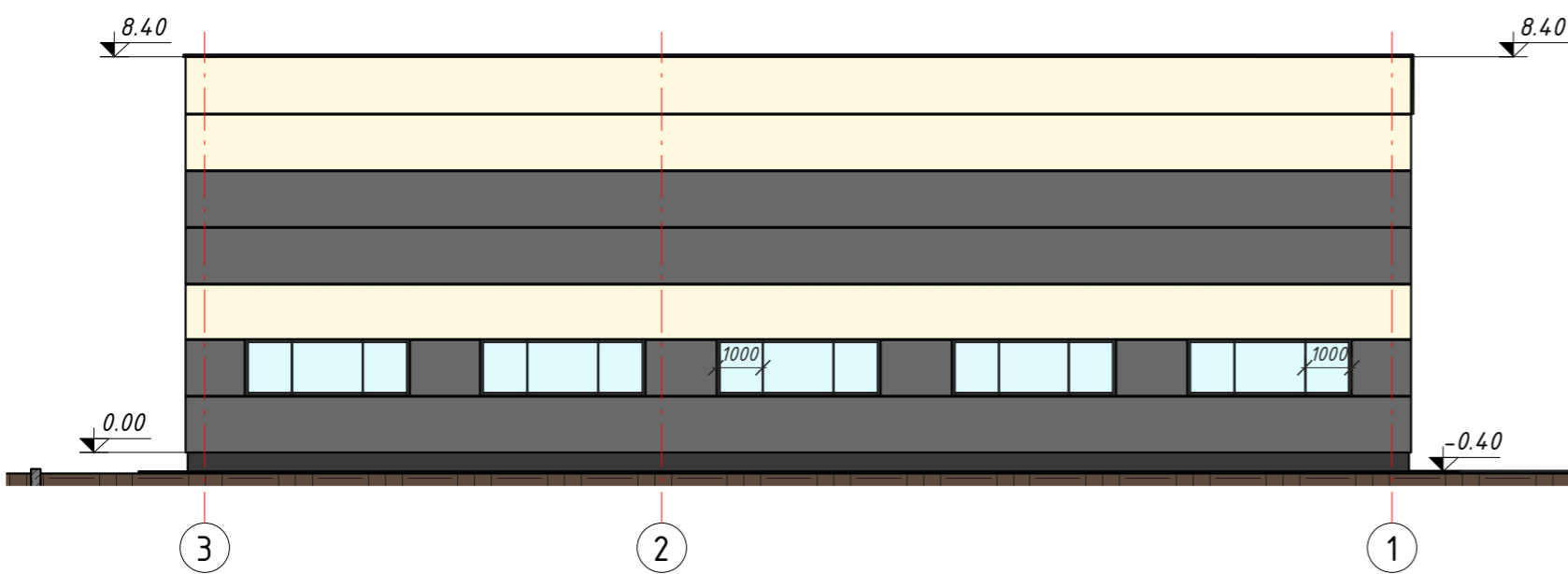

FASADAS 4, M1 : 150

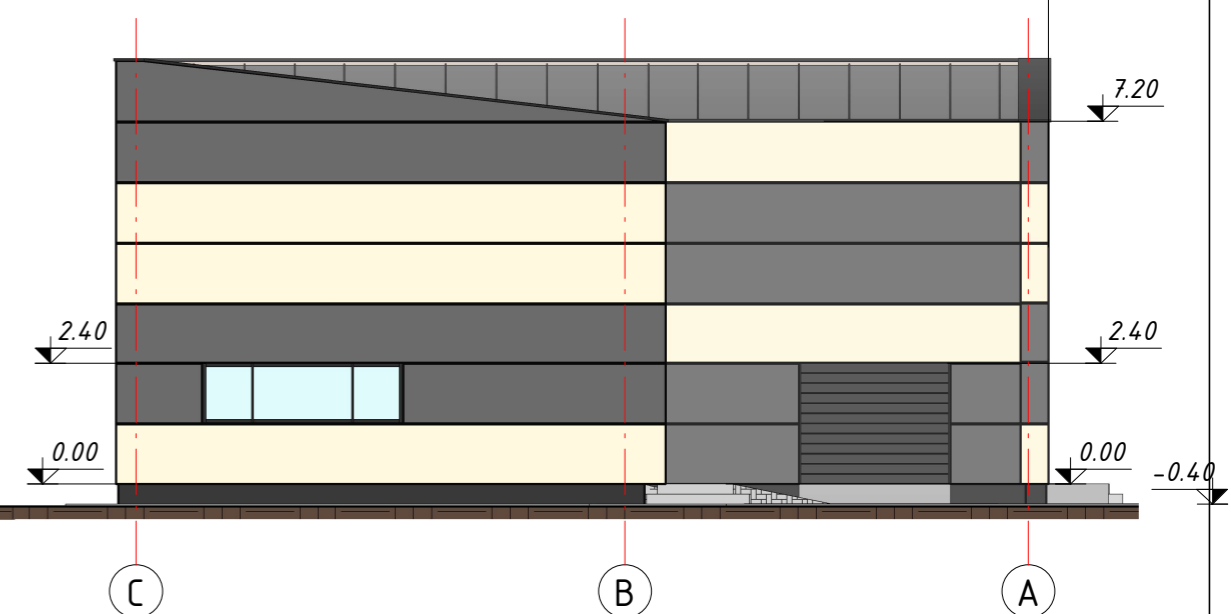

PASTABOS:

1. Matmenys ir altitudės nurodyti milimetru tikslumu (mm). Visus matmenis, kiekius ir dydžius tikslinti vietoje.
2. Nurodytos konkrečios firmos medžiagos ir gaminiai gali būti pakeisti analogiškais kitos firmos gaminiais.

Atestato Nr.	TS Projects	UAB "TS Projects" Įmonės kodas: 300021780, Tilžės g. 170-336, Šiauliai LT-76296 Mob.tel.: 8-612-99654, e-mail.: tsprojektais@gmail.com			OBJEKTAS: Paslaugų paskirties pastato, Nesvyžiaus g. 45K, Vilnius, statybos projektas		
		35973	PV	D. Vozbutė	2021	FASADAI	
LT	UŽSAKOVAS: Ž. D.			ŽYMUO: 2184S-01-PP-BD.B-04		LAPAS 1	LAPŲ 1

STOGO PLANAS, M 1 : 200

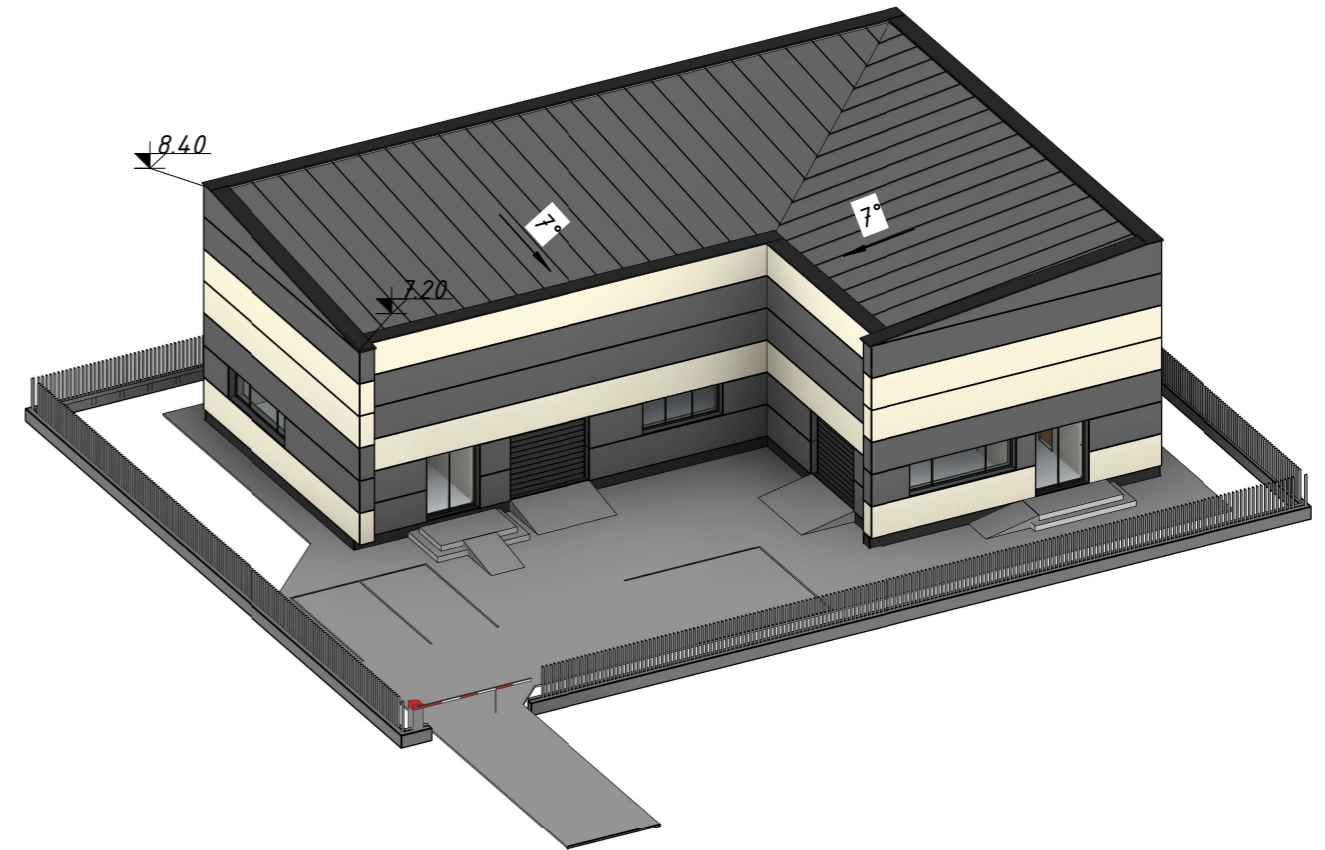
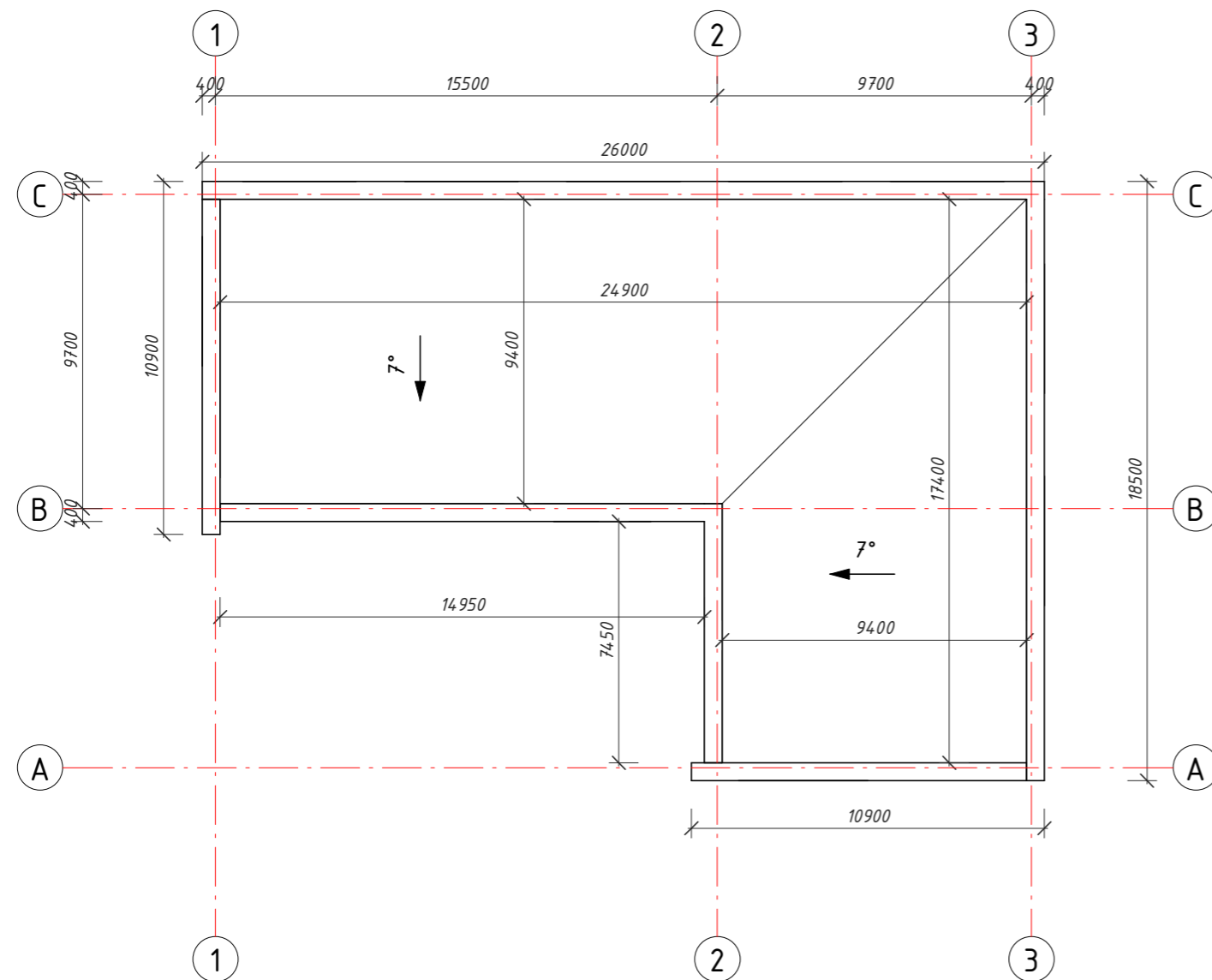

PASTABOS:

1. Matmenys nurodyti milimetru tikslumu (mm). Visus matmenis, kiekius ir dydžius tikslinti vietoje.
2. Stogo plotas 312 m².
3. Stogo danga - stogas iš sandwich tipo plokščių.
4. Stogo nuolydis 7°.

Atestato Nr.	 UAB "TS Projects" Įmonės kodas: 300021780, Tilžės g. 170-336, Šiauliai LT-76296 Mob.tel.: 8-612-99654, e-mail.: tsprojektas@gmail.com			OBJEKTAS: Paslaugų paskirties pastato, Nesvyžiaus g. 45K, Vilnius, statybos projektas			
	35973	PV	D. Vozbutė	2021	STOGO PLANAS		LAI DA
							0
LT	UŽSAKOVAS: Ž. D.			ŽYMUO: 2184S-01-PP-BD.B-05		LAPAS	LAPŲ
						1	1

Pjūvis 1, M 1 : 50

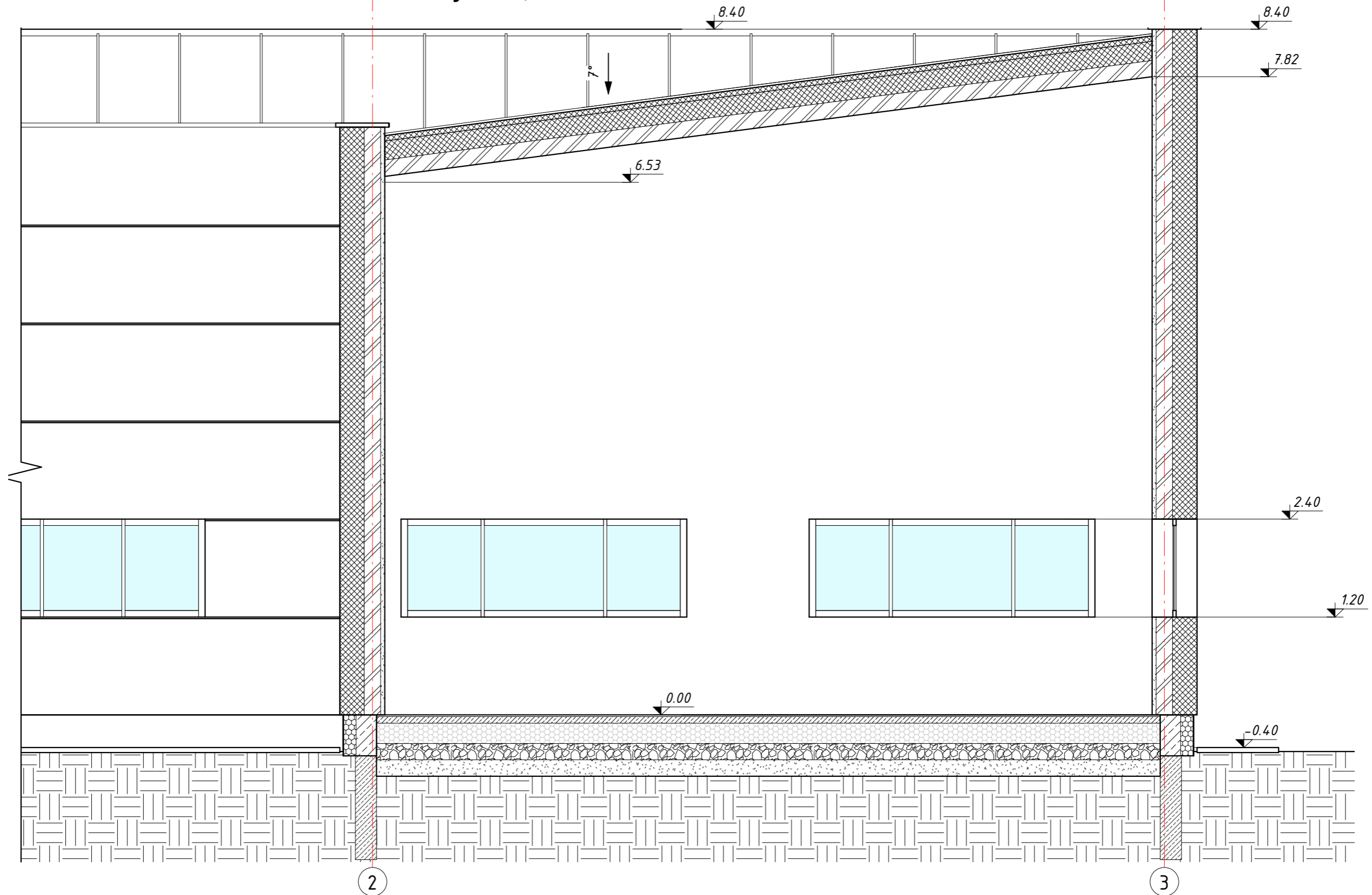

PASTABOS:

1. Matmenys ir altitudės nurodyti milimetru tikslumu (mm). Visus matmenis, kiekius ir dydžius tikslinti vietoje.
2. Nurodytos konkrečios firmos medžiagos ir gaminiai gali būti pakeisti analogiškais kitos firmos gaminiais.

Atestato Nr.	TS Projects	UAB "TS Projects" Įmonės kodas: 300021780, Tilžės g. 170-336, Šiauliai LT-76296 Mob.tel.: 8-612-99654, e-mail.: tsprojektas@gmail.com			OBJEKTAS: Paslaugų paskirties pastato, Nesvyžiaus g. 45K, Vilnius, statybos projektas	
		35973	PV	D. Vozbutė	2021	PJŪVIS, M 1 : 50
LT	UŽSAKOVAS: Ž. D.	ŽYMUO: 2184S-01-PP-BD.B-06			LAPAS 1	LAPŲ 1