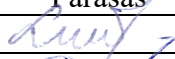
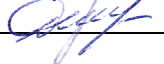

OBJEKTO PAVADINIMAS	Sandėliavimo paskirties pastato, Kanapių g. 1C, Šiauliai, statybos projektas.
OBJEKTO ADRESAS	Kanapių g. 1C, Šiauliai Sklypo unikalus nr. 2901-0023-0496; Kadastrinis nr.: 2901/0023:496, Šiaulių m.k.v.
STATYTOJAS	UAB „Limega nuoma“, Adresas: Kanapių g. 1C, Šiauliai, Į. k. 302315567
PROJEKTUOTOJAS	UAB „TS Projects“ Tilžės g. 170-336, Šiauliai, LT-76296 Tel./faks. (8 41) 399431, mob. tel. 8 612 99654 E-paštas: tsprojektais@gmail.com
PROJEKTO STADIJA	PROJEKTINIAI PASIŪLYMAI
STATINIO(IŲ) PASKIRTIS	SANDĖLIAVIMO PASKIRTIES PASTATAS
STATINIO(-IŲ) KATEGORIJA	NEYPATINGASIS STATINYS
STATYBOS RŪŠIS	NAUJA STATYBA
PROJEKTO DALIS	-
TOMAS	I
PROJEKTO RENGIMO METAI	2021
PROJEKTO NUMERIS	2172S

Pareigos	Vardas, pavardė	Atestato Nr.	Parašas
Direktorė	Laura Jurkuvienė	-----	
Projekto vadovas	Daiva Vozbutė	35973	

Projekto sprendiniams pritariu: UAB „Limega nuoma“

Statytojo (užsakovo) - vardas, pavardė; data, parašas.

DOKUMENTŲ SUDĖTIES ŽINIARAŠTIS

EIL. NR.	ŽYMUO	PAVADINIMAS	LAPŲ	LAPAS
1	2172S-01-PP-BD.SŽ	Sudėties žiniaraštis	1	2
2	2172S-01-PP-BD.BSR	Bendrieji statinio rodikliai	2	3-4
3	AIŠKINAMIEJI RAŠTAI			5
4	2172S-01-PP-BD.AR	Bendrosios dalies aiškinamasis raštas	7	6-12
5	TECHNINĖS SPECIFIKACIJOS			13
6	2172S-01-PP-BD.TS	Bendrosios dalies techninės specifikacijos	9	14-22
7	BRĖŽINIAI			23
8	2172S-01-PP-SP.B-01	Situacijos schema M 1: 500	1	24
9	2172S-01-PP-SP.B-02	Sklypo planas M 1: 500	1	25
11	2172S-01-PP-BD.B-01	Pirmo aukšto planas M 1:150	1	26
12	2172S-01-PP-BD.B-02	Fasadai 1-5 ir 5-1 M 1:100	1	27
13	2172S-01-PP-BD.B-03	Fasadai A-C ir C-A M1:100	1	28
14	2172S-01-PP-BD.B-04	Pjūvis 1-1 M1:100	1	29
15	2172S-01-PP-BD.B-05	Stogo planas M1:100	1	30

BENDRIEJI STATINIŲ RODIKLIAI

Šiame priede nurodomi žemės sklypo ir statinių (techniniai ir paskirties) rodikliai bendruoju atveju. Projekte nurodomi konkretaus sklypo ir konkretaus statinio bendrieji rodikliai. Bendrieji statinio rodikliai lentelėje ar kita forma nurodomi projekto bendrojoje dalyje.

Pavadinimas	Mato vienetas	Kiekis	Pastabos
--------------------	----------------------	---------------	-----------------

I SKYRIUS SKLYPAS

1. sklypo plotas	m ²	15445	-
2. sklypo užstatymo intensyvumas	%	21	-
3. sklypo užstatymo tankis	%	22	-

II SKYRIUS PASTATAI

Pastatas nr. 1

Sandėliavimo paskirties neypatingasis pastatas (Sklypo plane Nr. 1)

1. Pastato paskirties rodikliai (gamybos, kitos planuojamos ūkinės veiklos, paslaugų apimtis, butų, vietų, lovų, bendras ir aptarnaujamų žmonių skaičius, kiti rodikliai).

2. Pastato bendrasis plotas.*	m ²	287,76	-
3. Pastato naudingasis plotas. *	m ²	-	-
4. Pastato tūris.*	m ³	1436	-
5. Aukštų skaičius.*	vnt.	1	-

Pavadinimas	Mato vienetas	Kiekis	Pastabos
6. Pastato aukštis. *	m	7,05	-
7. Butų skaičius (gyvenamajame name), iš jų:	vnt.	-	-
7.1. 1 kambario	vnt.	-	-
7.2. 2 ir daugiau kambarių	vnt.	-	-
8. Energinio naudingumo klasė		-	
9. Pastato (patalpų) akustinio komforto sąlygų klasė		C	
10. Statinio atsparumo ugniai laipsnis		III	
11. Kiti papildomi pastato rodikliai			

8. * Žvaigždute pažymėti rodikliai apskaičiuojami vadovaujantis Nekilnojamojo turto kadastrinių matavimų ir kadastro duomenų surinkimo taisyklėmis, kurias tvirtina Lietuvos Respublikos žemės ūkio ministras. Baigus statybą ir atlikus kadastrinius matavimus šie rodikliai gali turėti neesminių nukrypimų [5.39].

Statinio projekto vadovas

Daiva Vozbutė 35973



(vardas, pavardė, parašas, kvalifikacijos atestato arba pažymos Nr., data)

AIŠKINAMASIS RAŠTAS

**BENDROSIOS DALIES
AIŠKINAMASIS RAŠTAS**

PAŽINTINIAI DUOMENYS

Statinio pavadinimas: Sandėliavimo paskirties pastato, Kanapių g. 1C, Šiauliai, statybos projektas.

Statytojas (užsakovas): UAB „Limega nuoma“,

Adresas: Kanapių g. 1C, Šiauliai, I. k. 302315567

Objekto adresas: Kanapių g. 1C, Šiauliai

Sklypo unikalus nr. 2901-0023-0496; Kadastrinis nr.: 2901/0023:496, Šiaulių m.k.v.

Projektuotojas: UAB „TS Projects“ Tilžės g. 170-336, Šiauliai, LT-76296, Tel./faks. (8 41) 399431, tel. Nr. 8 612 99654, El. paštas: tsprojektais@gmail.com, PV Daiva Vozbutė, 35973.

Statinio(-ių) statybos rūšis: Nauja statyba.

Statinio(-ių) paskirtis: Sandėliavimo paskirties pastatas

Statinio kategorija: Neypatingasis statinys

Projekto rengimo pagrindas:

- nuosavybės dokumentai;
- topografinė nuotrauka;
- projektavimo techninė užduotis;
- specialieji reikalavimai ir išduotos sąlygos
- kiti statytojo pateikti dokumentai.

**PRIVALOMŲJŲ PP DOKUMENTŲ BEI PAGRINDINIŲ NORMATYVINIŲ STATYBOS
TECHNINIŲ DOKUMENTŲ, KURIAIS VADOVAUJANTIS PARENGTAS PP, SĄRAŠAS**

LR įstatymai

1. LR Statybos įstatymas
2. LR Atliekų tvarkymo įstatymas
3. LR Nekilnojamojo kultūros paveldo apsaugos įstatymas
4. LR Žemės įstatymas
5. LR Aplinkos apsaugos įstatymas

Statybos techniniai reglamentai

1. STR 1.01.02:2016 Normatyviniai statybos techniniai dokumentai
2. STR 1.01.03:2017 Statinių klasifikavimas
3. STR 1.01.08:2002 Statinio statybos rūšys
4. STR 1.02.01:2017 Statybos dalyvių atestavimo ir teisės pripažinimo tvarkos aprašas
5. STR 1.04.02:2011 Inžineriniai geologiniai ir geotechniniai tyrimai
6. STR 1.04.03:2012 Inžineriniai geologiniai ir geotechniniai tyrimai Šiaurės Lietuvos karstiniame rajone
7. STR 1.04.04:2017 Statinio projektavimas, projekto ekspertizė
8. STR 1.05.01:2017 Statybą leidžiantys dokumentai. Statybos užbaigimas. Statybos sustabdymas. Savavališkos statybos padarinių šalinimas. Statybos pagal neteisėtai išduotą statybą leidžiantį dokumentą padarinių šalinimas“
9. STR 1.06.01:2016 Statybos darbai. Statinio statybos priežiūra
10. STR 1.03.07:2017 Statinių techninės ir naudojimo priežiūros tvarka. Naujų nekilnojamojo turto kadastro objektų formavimo tvarka
11. STR 1.12.06:2002 Statinio naudojimo paskirtis ir gyvavimo trukmė
12. STR 2.01.01(1):2005 Esminis statinio reikalavimas „Mechaninis atsparumas ir pastovumas“

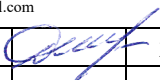
Atestato Nr.		UAB "TS Projects" Įmonės kodas: 300021780, Tilžės g. 170-336, Šiauliai LT-76296 Tel/fax.: (8-41) 399431, Mob. tel.: 8-612-99664 e-mail.: tsprojektais@gmail.com	OBJEKTAS Sandėliavimo paskirties pastato, Kanapių g. 1C, Šiauliai, statybos projektas. Sklypo unikalus nr. 2901-0023-0496; Kadastrinis nr.: 2901/0023:496, Šiaulių m.k.v			
35973	PV	D. Vozbutė		2021	Bendrosios dalies aiškinamasis raštas	LAIDA
						0
LT	STATYTOJAS: UAB „Limega nuoma“		2172S-01-PP-BD.AR		LAPAS	LAPŲ
					1	7

13. STR 2.01.01(2):1999 Esminiai statinio reikalavimai. Gaisrinė sauga
14. STR 2.01.01(3):1999 Esminiai statinio reikalavimai. Higiena, sveikata, aplinkos apsauga
15. STR 2.01.01(4):2008 Esminis statinio reikalavimas „Naudojimo sauga“.
16. STR 2.01.01(5):2008 Esminis statinio reikalavimas „Apsauga nuo triukšmo“
17. STR 2.01.01(6):2008 Esminis statinio reikalavimas „Energijos taupymas ir šilumos išsaugojimas“
18. STR 2.01.06:2009 Statinių apsauga nuo žaibo. Išorinė statinių apsauga nuo žaibo
29. STR 2.01.07:2003 Pastatų vidaus ir išorės aplinkos apsauga nuo triukšmo
20. STR 2.01.02:2016 Pastatų energinio naudingumo projektavimas ir sertifikavimas
21. STR 2.03.02:2005 Vienbučiai ir dvibučiai gyvenamieji pastatai
22. STR 2.04.04:2018 Pastatų atitvaros. Sienos, stogai, langai ir išorinės įėjimo durys
23. STR 2.05.03:2003 Statybinių konstrukcijų projektavimo pagrindai
24. STR 2.05.04:2003 Poveikiai ir apkrovos.
25. STR 2.05.05:2005 Betoninių ir gelžbetoninių konstrukcijų projektavimas
26. STR 2.05.08:2005 Plieninių konstrukcijų projektavimas. Pagrindinės nuostatos
27. STR 2.05.09:2005 Mūrinių konstrukcijų projektavimas
28. STR 2.05.12:2005 Betoninių ir gelžbetoninių konstrukcijų iš tankiojo silikatbetonio projektavimas
29. STR 2.06.04:2014 Gatvės ir vietinės reikšmės keliai. Bendrieji reikalavimai
30. STR 2.07.01:2003 Vandentiekis ir nuotekų šalintuvas. Pastato inžinerines sistemos. Lauko inžineriniai tinklai
31. STR 2.09.02:2005 Šildymas, vėdinimas ir oro kondicionavimas

Higienos normos ir kiti normatyviniai reglamentai, reikalavimai bei taisyklės

1. RSN 156-94 Statybinė klimatologija.
2. HN 33:2011 Triukšmo ribiniai dydžiai gyvenamuosiuose ir visuomeninės paskirties pastatuose bei jų aplinkoje.
3. HN 42:2009. Gyvenamųjų ir visuomeninių pastatų mikroklimatas.
4. HN 98:2000. Natūralus ir dirbtinis darbo vietų apšvietimas. Apšvietos ribinės vertės ir bendrieji matavimo reikalavimai.
5. Gaisrinės saugos pagrindiniai reikalavimai (Žin., 2002, Nr. 123-5518).
6. Gyvenamųjų pastatų gaisrinės saugos taisyklės (Žin., 2011, Nr. 23-1138).
7. Visuomeninių statinių gaisrinės saugos taisyklės (Žin., 2011, Nr. 8-378).
8. Šildymo sistemų, naudojančių kietąjį kurą, gaisrinės saugos taisyklės (Žin., 2013, Nr. 115-5798).

2172S-01-PP-BD.AR	LAIDA	LAPAS	LAPŲ
	0	2	7

PROJEKTINIAI SPRENDINIAI

Sklypo rodikliai

Unikalus sklypo numeris: 2901-0023-0496
Kadastrinis numeris: 2901/0023:496, Šiaulių m.k.v.
Sklypo plotas: 1.5445 ha
Pagrindinė tikslinė naudojimo paskirtis: Kita
Matavimų tipas: Komercinės paskirties objektų teritorijos

Specialiosios žemės naudojimo sąlygos:

- Vandens tiekimo ir nuotekų tvarkymo infrastruktūros apsaugos zonos (0,2487ha.)
- Aerodromo apsaugos zonos (1,5445ha.)
- Požeminių vandens vandenviečių apsaugos zonos (1,5445ha.)
- Skirstomųjų dujotiekių apsaugos zonos (0,0049ha.)
- Elektros tinklų apsaugos zonos (0,1508ha.)

Pažintiniai duomenys apie sklypą, žemės vertinimas, sklype esantys statiniai ir inžineriniai tinklai bei įrenginiai, želdiniai, geologinės, hidrogeologinės sąlygos, higieninė ir ekologinė situacija, aplinkinis užstatymas ir kt.)

Sklypo adresas yra Kanapių g. 1C, Šiauliai. Žemės sklypas suformuotas atliekant kadastrinius matavimus. Vakarinė ir rytinė sklypo dalis ribojasi su kaimyniniais sklypais. Šiaurinė ir pietinė sklypo dalis ribojasi su valstybine žeme. Projektuojamas įvažiavimas iš pietinės sklypo dalies iš esamos Kanapių gatvės.

Sklypo higieninė ir ekologinė situacija yra normali. Sklypas yra šiaurinėje Lietuvos dalyje. I sniego apkrovos rajonas, I vėjo greičio rajonas. Sklypo reljefas kintantis. Sklype nėra susikaupusių šiukšlių ar aplinkai kenksmingų medžiagų, aplinkinėse teritorijose nėra taršos ar triukšmo šaltinių, gamyklinių objektų. Sklypas yra tinkamas rekonstravimui.

Klimato sąlygos

- vidutinė šalčiausia mėnesio temperatūra – 4.7° C;
- vidutinė šilčiausia mėnesio temperatūra +16.9° C;
- vidutinė metinė oro temperatūra 6.8° C;
- vidutinė šildymo sezono išorės oro temperatūra +0.7° C;
- vidutinis metinis kritulių kiekis 797 mm;
- vėjo greitis galimas vieną kartą per metus 16 m/s;
- absoliutus vėjo greičio maksimumas – 35 m/s
- maksimalus dekadinis sniego dangos storis 40 cm;
- maksimalus dirvožemio išalimo gylis (galimas vieną kartą per 50 metų) 108 cm;
- santykinis metinis oro drėgnumas 82 % .

Technologijos, statinių, konstrukcijų, įrenginių, inžinerinių tinklų, statinio inžinerinių sistemų techninės būklės įvertinimas; esamo statinio (-ių) ir statybos sklypo statybinių tyrinėjimų) aprašymas

Skaitmeninė topografinė nuotrauka sudaryta pagal kadastrinius matavimų duomenis ir vietą. Baltijos aukščių sistemoje, LKS-94 koordinacių sistemoje. Horizontalių laiptas – 0,5 m. Geologijos tyrimai statytojo nepateikti. Geologijos tyrimus privaloma atlikti iki statybos darbų pradžios ir privaloma tikslinti konstrukcijų dalį.

Inžinerinių statinių išdėstymas sklype

Pastatas projektuojamas šiaurinėje sklypo dalyje. Pastatai nepažeidžia, t.y. išlaiko visus sanitarinius atstumus iki esamų inžinerinių tinklų. Pastato, inžinerinių tinklų ir susisiekimo komunikacijų išdėstymą žr. br. 2172S-01-TDP-SP.B-02.

Aplinkos tvarkymas

Projektuojamas pastatas – šiaurinėje sklypo dalyje. Vadovaujantis STR 2.06.04:2014 „Gatvės ir vietinės reikšmės keliai“ sklype numatytas atitinkamas automobilių stovėjimo vietų skaičius. Pagal sandėliavimo paskirties

2172S-01-PP-BD.AR	LAIDA	LAPAS	LAPŲ
	0	3	7

plotą, kuris šiuo atveju yra 287,76 m². Sklype įrengiama keturios automobilių stovėjimo vietos. Likusiame sklypo plote projektuojamas apželdintas plotas (veja).

Statybos aikštelė

Atsižvelgiant į statybos mastus ir aplinkinę teritoriją statybos aikštelės aptverti nebūtina. Statybinės medžiagos sandėliuojamos šalia projektuojamo vieno buto gyvenamojo namo. Krovinių transportas medžiagų iškrovimo metu netrukdytų kitam transportui pravažiuoti. Statybos metu kaimyninių sklypų gyventojai nepatogumų nepatirs priėjimai ir privažiavimai nebus uždaryti, kaimyninių sklypų įvadiniai inžineriniai tinklai nebus paliesti.

Statybinės ir transporto mašinos bei mechanizmai turi būti techniškai tvarkingi. Tara, kurioje laikomi tepalai, degalai, skystos statybinės medžiagos ir nekenksmingi cheminiai preparatai, turi būti sandari, tam, kad pastarieji nepatektų į gruntą. Statybos ir eksploatacijos metu griežtai draudžiama naudoti kenksmingas chemines medžiagas. Betonų ir skiedinio gamybai ir priėmimui turi būti įrengtos aikštelės su paklotu ir bortais.

Statybinių atliekų surinkimas ir tvarkymas

Statybinės atliekos turi būti tvarkomos LR Atliekų tvarkymo įstatymo nustatyta tvarka. Statybos proceso metu statybinės atliekos rūšiuojamos į:

- tinkamas naudoti vietoje atliekas, kurias planuojama panaudoti aikštelių, pravažiavimų pagrindams, įrenginių ar priklausinių statybai;
- tinkamas perdirbti atliekas, kurios baigiantis statybai pristatomos į perdirbimo gamyklas perdirbimui;
- netinkamas naudoti ir perdirbti atliekas, išvežamos į sąvartynus.

Statybinės atliekos statybos metu iki jų išvežimo ar panaudojimo kaupiamos ir saugomos aptvertoje statybos teritorijoje konteneriuose ar kitoje uždaroje talpykloje. Statybinių atliekų turėtojas nusprendžia, kaip ir į kurią tvarkymo vietą bus gabenamos statybinės atliekos. Taip pat jis atsako už tvarkingą jų pakrovimą ir pristatymą į sąvartyną.

Statytojas, baigęs statybos darbus, priduodamas statinį priėmimo naudoti komisijai pateikia dokumentus apie faktinį susidariusių statybinių atliekų, netinkamų naudoti ir perdirbti, pristatymą į sąvartyną.

Statybinių atliekų tvarkymo taisyklės (2006 m. gruodžio 29 d. Nr. D1-637)

Statybvietėje turi būti pildomas pirminės atliekų apskaitos žurnalas, vedama susidariusių ir perduotų tvarkyti statybinių atliekų apskaita, nurodomas jų kiekis, teikiamos pirminės atliekų apskaitos ataskaitos Aplinkos ministerijos regiono aplinkos apsaugos departamentui, kurio kontroliuojamoje teritorijoje vykdoma statinio statyba.

Statybvietėje atliekos turi būti rūšiuojamos: susidarancios perdirbimui tinkamos atliekos ir pakartotiniam naudojimui tinkamos konstrukcijos (medžiagos), rūšiuojamos kitos atliekos – antrinės žaliavos, pavojingos atliekos.

1. Nepavojingos statybinės atliekos gali būti saugomos statybvietėje ne ilgiau kaip vienerius metus nuo jų susidarymo dienos, tačiau ne ilgiau kaip iki statybos darbų pabaigos. Pavojingos statybinės atliekos turi būti saugomos pagal Atliekų tvarkymo taisyklėse nustatytus reikalavimus ne ilgiau kaip 3 mėnesius nuo jų susidarymo, tačiau ne ilgiau kaip iki statybos darbų pabaigos taip, kad nekeltų pavojaus aplinkai ir žmonių sveikatai.

2. Inertinės (nepavojingos) statybinės atliekos gali būti smulkinamos mobilia įranga statybvietėje.

3. Asbesto turinčios statybinės atliekos tvarkomos laikantis pavojingų atliekų tvarkymo reikalavimų.

4. Neapdorotos nepavojingos statybinės atliekos gali būti sunaudojamos: statybvietėje, energijos gavybai, kaip užpildas ar konstrukcinė medžiaga, atliekų sluoksnių perdengimui sąvartynuose.

Projektas atitinka statybos normas ir taisykles, ekologinius, higienos ir priešgaisrinius reikalavimus.

2172S-01-PP-BD.AR	LAIDA	LAPAS	LAPŲ
	0	4	7

Projektuojamų statinių sąrašas (jei projektuojami keli statiniai), pagrindinės charakteristikos, paskirtis, produkcija, gamybos (paslaugų) ar kitos planuojamos ūkinės veiklos vizija

Projektuojamas pastatas sandėliavimo paskirties. Pastato planinė struktūra yra racionali ir paprasta. Pastato sienos iš metalinių kolonų ir skardos lakštų. Pastato stogas šlaitinis.

Patalpų sąrašas ir plotai:

Pastatas Nr. 1
Pirmas aukštas:
1-01 Sandėlis (287,76 m²)

Pastato rodikliai:

Rodiklio pavadinimas	Kiekis
Bendras plotas	287,76 m ²
Naudingas plotas	0 m ²
Pagrindinis plotas	287,76 m ²
Pagalbinis plotas	0 m ²
Užstatytas plotas	1436 m ²
Pastato tūris	1436 m ³
Pastato aukštis	7,05 m

Patalpų insoliacijos ir natūralaus apšvietimo, mikroklimato rodikliai

Statinio konstrukcijoms ir apdailai naudojamos žmogaus sveikatai nekenksmingos medžiagos.

Mikroklimatas patalpose turi atitikti HN 42:2009 „Gyvenamųjų ir visuomeninių pastatų mikroklimatas“:

Eil. Nr.	Mikroklimato parametrai	Ribinės vertės	
		Šaltuoju metų laikotarpiu	Šiltuoju metų laikotarpiu
1.	Oro temperatūra, °C	18–22	18–28
2.	Temperatūrų skirtumas 0,1 m ir 1,1 m aukštyje nuo grindų, ne daugiau kaip °C	3	3
3.	Santykinė oro drėgmė, %	35–60	35–65
4.	Oro judėjimo greitis, m/s	0,05–0,15	0,15–0,25

2172S-01-PP-BD.AR	LAIDA	LAPAS	LAPŲ
	0	5	7

Triukšmo lygiai patalpose turi atitikti HN 33:2011 reikalavimus:

Eil. Nr.	Objekto pavadinimas	Paros laikas, val.	Ekvivalentinis garso slėgio lygis (LAeqT), dBA	Maksimalus garso slėgio lygis (LAFmax), dBA
1.	Gyvenamųjų pastatų (namų) ir visuomeninės paskirties pastatų (išskyrus maitinimo ir kultūros paskirties pastatus) aplinkoje, išskyrus transporto sukeltą triukšmą	6–18 18–22 22–6	55 50 45	60 55 50

Geriamąjį vandenį yra saugu ir sveika vartoti, kai:

1. jame nėra mikroorganizmų, parazitų ir medžiagų, savo skaičiais ar koncentracijomis galinčių kelti potencialų pavojų žmonių sveikatai;
2. geriamasis vanduo atitinka HN 24:2003 „Geriamojo vandens saugos ir kokybės reikalavimai“ nustatytus minimalius mikrobiologinius ir toksinius (cheminius) rodiklius;
3. užtikrinama vandens išteklių ir tiekiamo geriamojo vandens apsauga nuo taršos, o vandens programinė priežiūra geriamojo vandens teikėjų vykdoma taip, kad būtų galima įvertinti ir nustatyti ar vanduo atitinka HN 24:2003 nustatytus mikrobinius ir toksinius (cheminius) rodiklius geriamojo vandens vartojimo vietose;
4. vykdomi HN 24:2003 nustatyti reikalavimai.

PASTATŲ KONSTRUKCIJOS

Projektuojamo pastato konstrukcijos:

Visos konstrukcijos privalo būti apsaugotos nuo gaisro, klimatologinių, korozijos, drėgmės, biologinių poveikių. Visi mediniai ir metaliniai gaminiai turi būti padengti atmosferos poveikiui bei irimui atspariomis dangomis.

Pamatai, grindys – Projektuojami - poliniai pamatai. Poliai – gręžtiniai, gelžbetoniniai. Polių diametras 300mm, gylis 3000mm, naudojamas C20/25 klasės betonas ir Φ 12-16, S500 išilginė bei Φ 6, S240 rištinė armatūra. Būtina įrengti horizontalią hidroizoliaciją – bituminė ruloninė hidroizoliacija. Betonavimo darbai atliekami pagal ST 121895674.06:2009 „Betonavimo darbai“ arba griežtesnius reikalavimus. Betono mišinys klojamas horizontaliais sluoksniais visame betonuojamos konstrukcijos plote. Kad visa betoninė konstrukcija būtų vienalytė, ką tik paruoštą betono mišinį reikia kloti ant ankstesnio sutankinto sluoksnio, kurio cementas dar nepradėjo stingti. Polinių pamatų įrengimą vykdyti pagal LST EN 1997-1:2006 ir RSN 91-85. Grindys 80 mm storio C20/25 gelžbetonis, armuotas 4x150x150 armatūros tinklu. Cokolio apdaila – dekoratyvinis tinkas.

Sienos – Sienos fasado apdaila – skardos lakštai, kurie montuojami su Z profiliais. Apdaila montuojama ant metalinių dvitėjinio profilio kolonų.

Stogas – Projektuojamas dvišlaitis stogas iš skardos lakštų. Apdaila montuojama ant plonasienių „Z“ profilio ilginių. Ilginiai montuojami ant metalinių santvarų.

2172S-01-PP-BD.AR	LAIDA	LAPAS	LAPŲ
	0	6	7

APSAUGA NUO TRUKŠMO

Vadovaujantis statybos techniniu reglamentu STR2.01.07:2003 “Pastatų vidaus ir išorės aplinkos apsauga nuo triukšmo” ir užsakovo pageidavimu, dviejų butų gyvenamajam namui taikoma C pastatų akustinio komforto sąlygų klasė. Statiniai suprojektuoti taip, kad juose ir šalia jų esančių žmonių girdimo triukšmo lygis nekeltų grėsmės jų sveikatai ir atitiktų jų darbui, poilsiui bei miegui būtinas komfortines aplinkos sąlygas.

Pastatų atitvarinės konstrukcijos užtikrina norminę garso izoliaciją ir apsaugo gyventojus nuo išorės triukšmo. Pastatų viduje triukšmo ir vibracijos šaltinių nebus.

2172S-01-PP-BD.AR	LAIDA	LAPAS	LAPŲ
	0	7	7

TECHNINĒS SPECIFIKACIJOS

BENDROSIOS DALIES TECHNINĖS SPECIFIKACIJOS

Šie bendrieji techniniai reikalavimai yra neatskiriama projekto techninių specifikacijų bendroji dalis. Jie bendraisiais reikalavimais ir nurodymais papildo atskirų projekto dalių technines specifikacijas. Jeigu tarp šių techninių reikalavimų ir projekto dalių specifikacijų iškyta skirtumų – pirmenybė teikiama atskirų projekto dalių specifikacijoms.

LR įstatymai

1. LR Statybos įstatymas
2. LR Atliekų tvarkymo įstatymas
3. LR Nekilnojamojo kultūros paveldo apsaugos įstatymas
4. LR Žemės įstatymas
5. LR Aplinkos apsaugos įstatymas

Statybos techniniai reglamentai

1. STR 1.01.02:2016 Normatyviniai statybos techniniai dokumentai
2. STR 1.01.03:2017 Statinių klasifikavimas
3. STR 1.01.08:2002 Statinio statybos rūšys
4. STR 1.02.01:2017 Statybos dalyvių atestavimo ir teisės pripažinimo tvarkos aprašas
5. STR 1.04.02:2011 Inžineriniai geologiniai ir geotechniniai tyrimai
6. STR 1.04.03:2012 Inžineriniai geologiniai ir geotechniniai tyrimai Šiaurės Lietuvos karstiniame rajone
7. STR 1.04.04:2017 Statinio projektavimas, projekto ekspertizė
8. STR 1.05.01:2017 Statybą leidžiantys dokumentai. Statybos užbaigimas. Statybos sustabdymas. Savavališkos statybos padarinių šalinimas. Statybos pagal neteisėtai išduotą statybą leidžiantį dokumentą padarinių šalinimas“
9. STR 1.06.01:2016 Statybos darbai. Statinio statybos priežiūra
10. STR 1.03.07:2017 Statinių techninės ir naudojimo priežiūros tvarka. Naujų nekilnojamojo turto kadastro objektų formavimo tvarka
11. STR 1.12.06:2002 Statinio naudojimo paskirtis ir gyvavimo trukmė
12. STR 2.01.01(1):2005 Esminis statinio reikalavimas „Mechaninis atsparumas ir pastovumas“
13. STR 2.01.01(2):1999 Esminiai statinio reikalavimai. Gaisrinė sauga
14. STR 2.01.01(3):1999 Esminiai statinio reikalavimai. Higiena, sveikata, aplinkos apsauga
15. STR 2.01.01(4):2008 Esminis statinio reikalavimas „Naudojimo sauga“.
16. STR 2.01.01(5):2008 Esminis statinio reikalavimas „Apsauga nuo triukšmo“
17. STR 2.01.01(6):2008 Esminis statinio reikalavimas „Energijos taupymas ir šilumos išsaugojimas“
18. STR 2.01.06:2009 Statinių apsauga nuo žaibo. Išorinė statinių apsauga nuo žaibo
29. STR 2.01.07:2003 Pastatų vidaus ir išorės aplinkos apsauga nuo triukšmo
20. STR 2.01.02:2016 Pastatų energinio naudingumo projektavimas ir sertifikavimas
21. STR 2.03.02:2005 Vienbučiai ir dvibučiai gyvenamieji pastatai
22. STR 2.04.04:2018 Pastatų atitvaros. Sienos, stogai, langai ir išorinės įėjimo durys
23. STR 2.05.03:2003 Statybinių konstrukcijų projektavimo pagrindai
24. STR 2.05.04:2003 Poveikiai ir apkrovos.

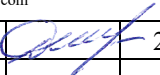
Atestato Nr.		UAB "TS Projects" Įmonės kodas: 300021780, Tilžės g. 170-336, Šiauliai LT-76296 Tel/fax.: (8-41) 399431, Mob. tel.: 8-612-99664 e-mail.: tsprojektai@gmail.com			OBJEKTAS Sandėliavimo paskirties pastato, Kanapių g. 1C, Šiauliai, statybos projektas. Sklypo unikalus nr. 2901-0023-0496; Kadastrinis nr.: 2901/0023-496, Šiaulių m.k.v			
35973	PV	D. Vozbutė		2021	Bendrosios dalies techninės specifikacijos		LAIDA	
							0	
LT	STATYTOJAS: UAB „Limega nuoma“				2172S-01-PP-BD.TS		LAPAS	LAPŲ
					1	9		

25. STR 2.05.05:2005 Betoninių ir gelžbetoninių konstrukcijų projektavimas
26. STR 2.05.08:2005 Plieninių konstrukcijų projektavimas. Pagrindinės nuostatos
27. STR 2.05.09:2005 Mūrinių konstrukcijų projektavimas
28. STR 2.05.12:2005 Betoninių ir gelžbetoninių konstrukcijų iš tankiojo silikatbetonio projektavimas
29. STR 2.06.04:2014 Gatvės ir vietinės reikšmės keliai. Bendrieji reikalavimai
30. STR 2.07.01:2003 Vandentiekis ir nuotekų šalintuvas. Pastato inžinerines sistemas. Lauko inžineriniai tinklai
31. STR 2.09.02:2005 Šildymas, vėdinimas ir oro kondicionavimas

Higienos normos ir kiti normatyviniai reglamentai, reikalavimai bei taisyklės

1. RSN 156-94 Statybinė klimatologija.
2. HN 33:2011 Triukšmo ribiniai dydžiai gyvenamuosiuose ir visuomeninės paskirties pastatuose bei jų aplinkoje.
3. HN 42:2009. Gyvenamųjų ir visuomeninių pastatų mikroklimatas.
4. HN 98:2000. Natūralus ir dirbtinis darbo vietų apšvietimas. Apšvietos ribinės vertės ir bendrieji matavimo reikalavimai.
5. Gaisrinės saugos pagrindiniai reikalavimai (Žin., 2002, Nr. 123-5518).
6. Gyvenamųjų pastatų gaisrinės saugos taisyklės (Žin., 2011, Nr. 23-1138).
7. Visuomeninių statinių gaisrinės saugos taisyklės (Žin., 2011, Nr. 8-378).
8. Šildymo sistemų, naudojančių kietąjį kurą, gaisrinės saugos taisyklės (Žin., 2013, Nr. 115-5798).

1. Būtinios Projekto sprendinių įgyvendinimo sąlygos, kiti bendrieji nurodymai ir reikalavimai, kurių privalu laikytis įgyvendinant Projektą):

- teisės aktų laikymasis ir gaunami leidimai

Prieš pradėdant darbus būtina gauti statybos leidimą STR 1.05.01:2017 “ Statybą leidžiantys dokumentai. Statybos užbaigimas. Statybos sustabdymas. Savavališkos statybos padarinių šalinimas. Statybos pagal neteisėtai išduotą statybą leidžiantį dokumentą padarinių šalinimas“ nustatyta tvarka. Statybos vykdymui privaloma techninė priežiūra STR 1.09.05:2002 „Statinio statybos techninė priežiūra“ nustatyta tvarka.

- kvalifikaciniai reikalavimai statybos rangovui ir subrangovams;

Rangovas turi turėti visus įstatymų tvarka nustatytus, bendruosius statybos darbus vykdyti ypatingos svarbos visuomeniniuose objektuose, kvalifikacinių reikalavimų dokumentus. Specialiųjų darbų atlikimui kvalifikacinių reikalavimų apibrėžtį nustato statybos Rangovas ir Užsakovas sutartiniuose darbų vykdymo dokumentuose įstatymų nustatyta tvarka.

- saugaus darbo, gaisrinės saugos, aplinkos apsaugos bei tinkamų darbo higienos sąlygų statybvietėje ir statomame statinyje užtikrinimo reikalavimai; trečiųjų asmenų interesų apsauga statybos metu;

Rangovas yra atsakingas už Darbų vykdymo statybvietėje saugaus darbo, gaisrinės saugos, aplinkos saugos bei tinkamų darbo higienos sąlygų statybvietėje ir statomame statinyje užtikrinimo. Rangovas yra atsakingas už trečiųjų asmenų interesų apsaugą statybos metu.

- kiti reikalavimai ir nurodymai;

Visos konstrukcijos, gaminiai ir medžiagos turi atitikti Lietuvos respublikos teisės aktais nustatytus reikalavimus.

Rangovas yra atsakingas už leidimų, sutikimų ar dokumentų, reikalingų Darbų vykdymui bei užbaigimui gavimą iš kompetetingų institucijų.

Rangovas yra atsakingas už Darbų vykdymo priešgaisrinę apsaugą pagal LR galiojančių teisės aktų reikalavimus.

2172S-01-PP-BD.TS	LAIDA	LAPAS	LAPŲ
	0	2	9

Visos konstrukcijos ir įranga turi būti sertifikuota arba pripažinti tinkančiais naudoti Lietuvoje nustatyta tvarka ir privalo turėti atitikties įvertinimo dokumentą.

Rangovas privalo palaikyti ryšį su kompetentingomis institucijomis, užtikrinti jų patikrinimus savo sąskaita bei ištaisyti trūkumus, kuriuos šios institucijos nustatys minėtų patikrinimų metu.

Rangovas turi vykdyti visus Lietuvos Respublikoje galiojančių teisės aktų reikalavimus ir taisykles, priimtas atitinkamų valstybės ir/ar savivaldybės institucijų.

Atsakingi darbai ir konstrukcijos, nurodyti techninėse specifikacijose, turi būti priimti inžinieriaus tai įforminant aktu, o baigtas statinys turi būti priimtas priėmimo komisijos.

Subrangovai: Rangovas pasirenkamus subrangovus turi aptarti su Užsakovui ir gauti jo raštišką pritarimą jeigu nenurodyta kitaip. Užsakovas turi teisę nurodyti rangovui kokį subrangovą pasirinkti ir toks Užsakovo nurodymas yra privalomas Rangovui.

2. Nurodymai ir reikalavimai Projekto ir statybos dokumentų parengimui:

- statinio projekto ekspertizės būtinumas (techninio projekto, sudėtingų konstrukcijų ypatingo statinio darbo projekto konstrukcinės dalies sprendinių);

Vadovaujantis STR 1.06.03:2002 „Statinio projekto ekspertizė ir statinio ekspertizė“. Projekto ekspertizė nėra privaloma.

Brėžiniai ir kita dokumentacija turi būti ruošiama lietuvių kalba.

Baigus darbus ir pridudant statybą turi būti parengti ir pateikti Užsakovui ir Inžinieriui išpildomieji brėžiniai ir dokumentacija su visais įneštais pakeitimais, papildymais.

- rangovo parengtų Projekto ir statybos dokumentų derinimo su Projektuotoju ir statinio statybos techninės priežiūros vadovu atvejai ir tvarka;

Brėžiniai turi būti suderinti su projekto vykdymo priežiūros vadovu ir statinio statybos techninės priežiūros vadovu ir Užsakovu ir tik tada gali būti perduoti vykdymui.

- nurodymai Projekto ir statybos dokumentų (taip pat už kuriuos atsakingas Rangovas) apiforminimui, pvz., originalūs dokumentai su parašais, derinimų įforminimas, komplektavimas ir komplektų vienetų skaičius, kompiuterinės versijos būtinumas ir t. t.;

Rangovas privalo parengti išpildomąją ir kitą dokumentaciją su visais įneštais pakeitimais, papildymais, išmatavimais, debitais ir kt. patikslinimais natūroje, kurios gali pareikalauti Užsakovas. Dokumentų pateikimas ir tvarka numatomi Užsakovo ir statybos Rangovo sutartiniuose darbų vykdymo dokumentuose įstatymų nustatyta tvarka.

- projekto dalių sprendinių keitimo galimybės, tvarka ir įforminimas;

Projekto dalių sprendinių keitimas gali būti vykdomas tik suderinus su Techninio darbo Projekto vadovu ir įformintas įstatymų nustatyta tvarka.

3. Bendrieji reikalavimai statybos produktams (gaminiais ir medžiagoms), įrenginiams, darbams ir bendroji jų priėmimo statybvietėje tvarka:

- nurodymai dėl statybos produktų (gaminų ir medžiagų), įrenginių privalomos atitikties techninėse specifikacijose nurodytiems reikalavimams, galimybė ir sąlygos keisti analogiškais;

Ši specifikacija turi būti skaitoma kartu su brėžiniais. Jei tarp brėžinių ir specifikacijos yra kokių nors skirtumų, svarbesnė laikoma specifikacija. Tačiau Rangovas turi atkreipti Užsakovo dėmesį į visus didesnius neatitikimus prieš sprenddamas apie konkrečią interpretaciją.

Jei kokių pakeitimų atsiranda nuostatuose, teisiniuose dokumentuose, standartuose ir t.t., svarbesniais laikomi specifikacijos ir brėžiniai. Tačiau Rangovas turi informuoti Užsakovą apie visus tokius neatitikimus prieš nusprenddamas apie konkrečią interpretaciją, ypač teisinių dokumentų, vietinių nuostatų ar standartų atžvilgiu.

2172S-01-PP-BD.TS	LAIDA	LAPAS	LAPŲ
	0	3	9

Bet kurį specifikacijoje nurodytą importinį produktą galima pakeisti analogišku vietiniu. Vietiniams produktams turi būti suteikiama aiški pirmenybė, tačiau, jei vietiniai produktai yra blogesnės kokybės, vietinio produkto reikia atsisakyti. Visiems nukrypimams nuo specifikacijos turi būti gautas Užsakovo sutikimas.

- **nenaudotinos medžiagos (su asbestu ar cheminiais priedais ir pan.);**

Statyboje nenaudotinos medžiagos su asbestu ir nenaudotinais cheminiais priedais.

- **statybos produktų (gaminų ir medžiagų), įrenginių kokybę įrodantys privalomieji dokumentai (atitikties sertifikatai, atitikties deklaracijos);**

Visi gaminiai, įranga, medžiagos ir priedai turi atitikti nurodytus dokumentacijoje ir turi būti nauji. Parinktos medžiagos ir gaminiai savo paskirtimi patvarumui, dilimui, valymui ir t.t. turi atitikti šio statinio reikalaujamoms sąlygoms.

Visos medžiagos ir gaminiai turi būti pateikti su:

- gamintojo rekvizitais, firmos atpažinimo ženklu;
- atitikties deklaracija, sertifikatu;
- specifikacija;
- nuoroda kam skiriama;
- spalvos nuoroda;
- pagaminimo data.

Užsakovas ar inžinierius turi teisę atmesti medžiagą ar įrangą be jokių papildomų išlaidų Užsakovui, jei ji neatitinka specifikacijos reikalavimų. Tokiu atveju Rangovas turi pateikti kitas medžiagas ir įrangą, kurie atitinka specifikaciją ir kurių pageidauja Užsakovas, neatsižvelgiant į Rangovo deklaruotas kainas.

Rangovas neturi užsakyti pagrindinės įrangos, kol negavo Užsakovo patvirtinimo.

Sąnaudų žiniaraščiuose nurodytiems konkrečioms gaminiams ir medžiagoms galimi alternatyvūs pasiūlymai, jei jie atpigins darbus, bet nepablogins techninių ir eksploatacinių savybių.

Rinkdamas komponentus medžiagas, Rangovas turi atsižvelgti į poreikį nepanašius kontaktuojančius metalus apsaugoti nuo korozijos.

Rangovas užtikrina, kad visa jo pateikta įranga be struktūrinių pakeitimų gali būti sumontuota projekto dokumentuose nurodytoje padėtyje. Nebus atsižvelgiama į jokių reikalavimus apmokėti papildomas išlaidas, atsiradusias dėl parūpintos netinkamo dydžio įrangos modifikavimo.

Visi gaminiai ir medžiagos turi atitikti techninėse specifikacijose ir brėžiniuose nurodomus kokybės reikalavimus. Jų įpakavimai ar pristatymo dokumentai turi nurodyti jų kokybę arba tokia informacija turi būti nurodoma kitu Užsakovui priimtiniu būdu.

Specifikacijoje pateikiami bendrieji kokybės reikalavimai. Tokiu atveju, jei konkrečiai nebus nurodyta medžiaga, pvz. nenurodant medžiagos pavadinimo ar standarto, prieš ją perkant ji turės būti pateikiama Užsakovo patvirtinimui.

Galimi gaminių ir medžiagų atitikties nurodymai montavimo stadijos metu neturi būti uždengiami arba, jei negalima palikti jų matomais turi būti lengvai ir visiškai atidengiami.

- **statybos produktų (gaminų ir medžiagų) kokybės kontrolė, pvz., gamybos vietoje pagal ISO 9001; statybvietyje – pasirinktinė kontrolė;**

Jei reikalaujama, kad naudojami gaminiai ir medžiagos būtų nurodyto tipo ar standarto arba jie yra įtraukti į oficialią kokybės kontrolės procedūrą, jie turi turėti tipo patvirtinimo liudijimą, atitikimo standartui ar oficialų kokybės kontrolės patvirtinimą. Tipo patvirtinimo ir atitikimo standartui liudijimai negali būti atskiriami nuo produktų, o identifikacija turi būti visiškai aiški.

Visi darbai turi būti atliekami taikant bendrai naudojamus ir/ar Užsakovo pageidautinus darbo metodus, įdarbinant ar pasitelkiant patyrusį ar tinkamą personalą. Jeigu Darbų atlikimo metu Inžinierius nustato, kad

2172S-01-PP-BD.TS	LAIDA	LAPAS	LAPŲ
	0	4	9

Rangovas Darbams atlikti samdo nepatyrusį personalą, kuris negali kokybiškai atlikti Darbų, arba Rangovo personalas, vykdydamas Darbus, nesilaiko atitinkamiems darbams nustatytų ir taikytinų technologijų, tokiu atveju inžinierius turi teisę, gavęs Užsakovo pritarimą, tokį personalą pašalinti iš statybos aikštelės ir reikalauti, kad Rangovas tokius darbuotojus pakeistų kitais, kurie turi tinkamą kvalifikaciją ir patyrimą atitinkamų darbų atlikimui.

Jei Rangovas nori panaudoti metodą, kuris nukrypsta nuo konkursinėje dokumentacijoje pateikto metodo, Rangovas turi gauti Inžinieriaus ir Užsakovo sutikimą. Darbo metodo pakeitimo patvirtinimas jokių būdu neapriboja Rangovo atsakomybės.

Bet kokio perprojektavimo ar kitų papildomų darbų, susijusių su darbo metodo pakeitimu, atlikimo išlaidas privalo kompensuoti Rangovas.

- statybos produktų (gaminų ir medžiagų) pavyzdžiai, jų aprobavimo tvarka;

Žymėjimai, gaminų ir sistemų identifikacija: Įranga, inžinerinių sistemų dalys, vamzdynai, ortakiai, kabeliai ir t.t., kurie būtini tolimesnėje pastato eksploatacijoje, turi būti pažymėti identifikaciniais dažais.

Įranga, atskiros vamzdynų sistemos turi būti pažymėti pagal atitinkamą brėžinį nustatytu spalviniu žymėjimu pagal Lietuvoje galiojančius normatyvus. Dėl spalvinio žymėjimo turi būti papildomai susitarta su Užsakovu.

Visa įranga matomoje vietoje turi turėti etiketes su lengvai įskaitomu tekstu. Joje turi būti pažymėtos pagrindinės charakteristikos bei įrangos pavadinimas.

Jei įranga yra izoliuota, išorėje turi likti aiškiai matoma etiketė, kad būtų galima lengvai perskaityti tekstą.

Identifikacinės etiketės: Visa įranga, įskaitant valdymo spintas, termostatus, daviklius, pagrindinius atskiriamuosius vožtuvus, valdymo vožtuvus ir pagrindinės atšakos vamzdžio sklendės turi turėti identifikacines etiketes.

Kiekvienoje etiketėje turi būti nurodytas numeris, sistemos pavadinimas ir paskirtis.

Valdymo įrenginiai turi turėti etiketes, kuriose būtų nurodyta, kokią įrangą jie valdo.

Etiketės turi būti stačiakampio formos, apytiksliai 100x100 mm arba 100x50 mm bei turi būti pagamintos iš daugiasluoksnio (spalvotas/juodas/spalvotas) laminuoto plastiko su jame išgraviruotu tekstu.

Visų etikečių spalva turi atitikti valdomai sistemai taikytiną spalvos kodą. Spalvos kodas visais atžvilgiais turi atitikti vamzdynų identifikavimui Lietuvoje taikomas normoms, jei atitinkamose specifikacijose ar brėžiniuose nėra nurodyta kitaip.

Rangovas turi parengti brėžinius, kuriuose būtų nurodytas kiekvienos etiketės dydis, skaičiai ir tekstas, ir pateikti juos Užsakovo patvirtinimui. Užsakovui turi būti pateikti ir kiekvienos etikečių rūšies pavyzdžiai.

Prie gaisrinių hidrantų, čiaupų bei kitų įrenginių turi būti pritvirtinti ženklai, kaip to reikalauja Lietuvoje taikomi standartai, ar kitaip nurodyta eksploataavimo dokumentuose. Už tų ženklų ir pritvirtinimą atsako Rangovas.

- statybos produktų (gaminų ir medžiagų) gabenimo, saugojimo sąlygos ir t. t.;

Transportavimo ir tarpinio saugojimo metu visi gaminiai ir medžiagos turi būti deramai uždengti ir supakuoti. Ant kiekvieno paketo turi būti nurodytas jo turinys. Jei pristatomos prekės yra birios ir nepakuotos, numeris, rūšis ir kokybė turi būti nurodyti pristatymo pranešime.

Gaminų ir medžiagų pristatymą reikia koordinuoti pagal statybos darbų grafiką. Reikia vengti nereikalingo saugojimo statybos aikštelėje. Visi tiekiami gaminiai ir medžiagos turi būti su tinkamais dokumentais.

Atvežtų prekių išvaizdą, galimus defektus ir žalą reikia patikrinti vizualiai. Prekių užsakovas yra atsakingas už pranešimų dėl galimos žalos ir defektų pateikimą. Visos pretenzijos turi būti pateikiamos prekių tiekėjui.

Gaminiai ir statybinės medžiagos turi būti saugomi taip, kad nepablogėtų jų kokybė. Reikia laikytis kiekvienos medžiagos, gaminių nurodytų saugojimo reikalavimų ir gamintojo pateiktų galiojančių nuorodų.

2172S-01-PP-BD.TS	LAIDA	LAPAS	LAPŲ
	0	5	9

Statybos aikštelėje prekės turi būti laikomos tinkamose ir, jei būtina, izoliuotose, sausose šildomose ir tinkamai vėdinamose patalpose taip, kad kiekviena medžiaga būtų padėta teisingai ir lengvai patikrinama.

Medžiagos ir prekės, pažeistos ar kitaip sugadintos dėl veiklos statybos aikštelėje, turi būti pakeistos naujomis Rangovo sąskaita.

Už medžiagų ir gaminių nuostolius arba apgadinimus visiškai atsako Rangovas.

- **paslėptų darbų priėmimo tvarka;** Rangovas privalo informuoti Užsakovą ir Inžinierių, kada galima tikrinti medžiagų ir įvairių stadijų darbų kokybę, prieš įrengiant kištas konstrukcijas, ar atliekant kitus darbus.

Apsauga: Nebaigtos ir užbaigtos statinio dalys turi būti saugomos nuo apgadinimų tolimesnių Darbų metu. Turi būti saugoma nuo mechaninio poveikio, nuo purvo, korozijos, lietaus, drėgmės, per didelės kaitros ir per greito džiūvimo.

- **laikančiųjų konstrukcijų, inžinerinių sistemų išbandymų tvarka;**

Rangovas turi atlikti savo sąskaita tiek ir tokių bandymų, kokių gali pareikalauti projekto vykdymo priežiūros vadovui ir statinio statybos techninės priežiūros vadovui.

Sėkmingam patikrinimui svarbu, kad prieš pradėdant bandymus būtų atsižvelgta į tokius dalykus:

- šalių susitartas bandymo laikas, vieta ir būdas;
- turi būti užtikrinamas priėjimas prie visų bandomų vietų;
- bandymams turi būti prieinami visi reikalingi dokumentai, įrankiai ir įrengimai.

Bandymų ir pavyzdžių aprobavimo būdai turi būti suderinti su Inžinieriumi. Bandymai: turi būti atlikti visi sąlygose, normose ir Lietuvos Respublikos standartuose numatyti tyrimai.

Bandymus atlikti tik dalyvaujant Užsakovo atstovui.

Rezultatai turi būti laikomi statybos aikštelėje ir vėliau pristatomi suinteresuotoms šalims susipažinimui.

Tokiu atveju, jei bandymo rezultatai yra blogesni, negu nurodyta reikalavimuose, Rangovas nedelsdamas privalo informuoti visas suinteresuotas šalis. Jei rezultatai nepatenkinami konstrukcijų ar kurios nors kitos medžiagos turto saugumo faktorių atžvilgiu, kurie turi esminę svarbą darbo rezultatams, Rangovas privalo nedelsdamas apie tai informuoti suinteresuotas šalis ir organizuoti susitikimą sprendimų priėmimui dėl būsimų darbų organizavimo. Jei būtina, reikia imtis saugumo priemonių, siekiant išvengti bet kokios žalos ir pavojaus. Bet kokio bandymo rezultatų slėpimas yra sunkinanti aplinkybė.

Baigus instaliuoti mechanines ir elektrines sistemas, Rangovas su Užsakovu ar jo atstovu bei Inžinierium dalyvauja testuojant instaliacijas, kaip reikalauja Užsakovas bei vietinės susijusios žinybos.

Visos aukščiau minimam testavimui ir apžiūrai reikalingos priemonės, instrumentai ir darbas turi būti suteikiami Rangovo.

Gaminių ir medžiagų pavyzdžiai: Konkrečiai specifikacijoje nurodytų gaminių ir medžiagų pavyzdžiai turi būti pateikti Užsakovui ir Inžinieriui iki darbų pradžios patvirtinimui gauti.

Nuolatiniam sulyginimui su galutiniais produktais naudojami pavyzdžiai turi būti laikomi iki pat darbų užbaigimo.

4. Nurodymai statybos sklypo paruošimui:

- **griaunami pastatai, statybinių atliekų panaudojimas ir/ar utilizavimas;**

Už statybos darbų eigoje susidariusio statybinio laužo išvežimą atsako Statybos rangovas. Susidaręs statybinis laužas turi būti išvežamas į specialios paskirties sąvartynus. Statybinio laužo išvežimo tvarka nustatoma statybos rangovo statybos darbų organizavimo tvarkoje.

Išsamiau apie atliekų panaudojimo ir utilizavimo sprendinius žiūrėti pasirengimo statybai ir darbų organizavimo projekto dalyje.

- **medžių, krūmų kirtimas, dirvožemio augalinio sluoksnio nukasimas ir tolimesnis panaudojimas;**
Nėra.

2172S-01-PP-BD.TS	LAIDA	LAPAS	LAPŲ
	0	6	9

- būtini laikini pastatai ir inžineriniai tinklai, keliai, reikalavimai ir laikinos sąlygos jiems;

Už statybvietės parengimą statybai ir statybos vykdymui būtinus laikinus pastatus, tinklus, kelius ir laikinas sąlygas jiems atsako statybos Rangovas.

5. Statybos darbų organizavimas ir metodai:

- statinių statybos eiliškumas;

Statyba vykdoma vienu etapu.

- specialūs reikalavimai statybos darbų organizavimui ir technologijai; Rangovas atsakingas už darbų aikštelėje koordinavimą su tiekėjais ir kitais rangovais. Rangovas sudaro instaliavimo planą prieš pradėdant darbus, o statybų darbų metu užtikrina, kad instaliavimas vyktų teisingai ir pagal projekto sumanymą. Visi darbai, kurie yra perdaryti dėl aplaidumo šiuo aspektu, nesudarys pagrindo papildomam apmokėjimui.

Tiksli visos įrangos montavimo vieta nustatoma atliktuose darbo projekto brėžiniuose.

Jeigu darbai apima didelių matmenų įrangos (pvz.: liftų, skirstymo spintų ir pan.) instaliavimą, rangovas suderina darbų atlikimo laiką.

Ypatingai turi būti stengiamasi, kad ant tos pačios sienos arba ant lubų montuojama elektros arba mechaninė arba abiejų rūšių įranga būtų išdėstyta ant sienos ar lubų tvarkingai ir vienodai. Tiksliai tokios įrangos padėtis derinama su visais instaliuotojais prieš pradėdant instaliavimo darbus.

Visi darbai turi būti atliekami pagal dokumentacijoje ir gamintojo pateiktas instrukcijas bei taikant tinkamus darbo metodus, o taip pat pagal naudingą gamybinę patirtį.

Darbo sąlygos ir kiti faktoriai, turintys įtakos darbų vykdymui, turi būti numatyti iš anksto. Ypač įvertinti darbų eiliškumą, kad paskesni darbai nepakenktų anksčiau atliktų darbų kokybei.

Matavimai. Visi matavimai ir dydžiai turi būti nustatyti ir pažymėti taip, kad jais galima būtų lengva naudotis. Ašinės linijos ir altitudės turi būti pažymėtos stacionariai ant nekilnojamų konstrukcijų. Matavimų tikslumą reikia sutikrinti atliekant kryžminius matavimus arba matavimus atliekant iš naujo iš kitos stebėjimo padėties.

Aikštelėje laikomuose brėžiniuose turi būti nurodytos bazinės ir papildomos koordinatės, o taip pat jų išsidėstymas lyginant su oficialių koordinačių padėtimi.

Rangovas turi laikytis visų leidžiamų statybos paklaidų reikalavimų.

Rangovas privalo įvertinti paklaidų susikaupimo galimybę ir užtikrinti, kad jos nebūtų besisumuojančios tik į vieną pusę.

Rangovas yra atsakingas už statybinių medžiagų paklaidų suderinamumo laikymąsi.

Statybos darbuose reikia laikytis Lietuvoje galiojančių matavimo normatyvų.

6. Statybos užbaigimas

Rangovo ir subrangovų parengiama dokumentacija ir reikalavimai jai parengti;

Brėžiniai ir kita dokumentacija turi būti ruošiami lietuvių kalba.

Baigus darbus ir priduodant statybą turi būti parengti ir pateikti Užsakovui ir Inžinieriui išpildomieji brėžiniai ir dokumentacija su visais įneštais pakeitimais, papildymais.

Statybos darbų priėmimo tvarka ir dokumentai;

Tikrinimai: Prieš uždengiant konstrukciją ar baigtą darbą, juos reikia pateikti patvirtinimui. Jei tai nepadaroma, Inžinierius turi teisę reikalauti, kad dengiančios medžiagos ar dalys būtų nuimamos. Procedūrą nesilaikymo išlaidos teks Rangovui net ir tokiu atveju, jei uždengtas darbas pasirodo besąs tinkamas.

Rangovo pateikiama dokumentacija: Priduodant darbus Rangovas privalo pateikti visų panaudotų medžiagų, konstrukcijų ir įrangos sertifikatų, techninių pasų ir kitos informacijos rinkinius, dengtu darbų ir laikančių konstrukcijų pridavimo aktus, lauko inžinerinių tinklų ir gerbūvio išpildomuosius brėžinius, pastatų išpildomuosius brėžinius ir kitą dokumentaciją, kuria pareikalavus valstybinės institucijos remdavosi Lietuvos Respublikos įstatymais ir norminiais aktais.

2172S-01-PP-BD.TS	LAIDA	LAPAS	LAPŲ
	0	7	9

Statybos metu Rangovas turi pasirūpinti ir pastoviai vesti Lietuvoje nustatytos formos statybos darbų žurnalą, kuris būtų prieinamas Užsakovo peržiūrai ir pastaboms.

Rangovui pavedama paruošti visą dokumentaciją, reikalingą priduoti objektui.

Pripažinimo tinkamu naudoti dokumentacija. Pastato ir išorinių įrenginių tolimesniam naudojimui, Rangovas turi pateikti tris tokių dokumentų rinkinius:

- veikimo principą ir sistemos aprašymą;
- visus sertifikatus, tame tarpe Lietuvos sertifikatus, bandymo protokolus, medžiagų saugos ir atitikties dokumentus, tikrinimo ataskaitas;
- gamintojo priežiūros instrukciją įrangai, įrenginiams, sistemoms ir medžiagoms;
- tiekėjų ir subrangovų sąrašus su adresais, telefonais, fakais, elektroninio pašto adresais. Aukščiau išvardyti reikalavimai yra privalomi visiems subrangovams ir jų medžiagoms bei įrenginiams.

Dokumentacija turi būti sukomplektuota bylose ir sutvarkyta pagal turinį, laikantis šioje specifikacijoje pateikiamos kodavimo sistemos.

Visos naudojimosi instrukcijos ir brėžiniai turi būti valstybine kalba.

Pripažinimas tinkamu naudoti: Rangovas atlieka visus bandymus, testavimus, sertifikavimus, organizuoja pripažinimą tinkamu naudoti pagal STR 1.11.01:2010 „Statybos užbaigimas“.

Darbai pagal patikrinimo įrašus, išskyrus šalintinus vėliau, turi būti atliekami neatidėliotinai ir tikrinami atskirai bei patvirtinami pagal galutinio priėmimo akto reikalavimus.

Atsakomybės už defektus laikotarpis: Defektai, kurie galėtų sukelti nepatogumų ar papildomą žalą, turi būti taisomi iškart. Galutinis patikrinimas turi būti atliekamas po vienerių metų nuo priėmimo datos. Priėmimo metu turi būti priimamas sprendimas dėl to, kokių mastu ir kurie defektai turi būti šalinami iš karto, o kuriuos galima atidėti galutiniam defektų tikrinimui. Į Rangovo atsakomybę įeina visų defektų ir susidėvėjimų taisymas, išskyrus tuos, kuriuos sukėlė netinkama eksploatacija.

Visi remonto darbai turi būti atliekami Rangovo ar tiekėjų esant tinkamai Rangovo priežiūrai.

Visi darbai turi būti atliekami laikantis darbo metodų ir kokybės standartų, pateikiamų sutartyje.

Garantija: Garantija atitinka bendrų sutarties nuostatų reikalavimus.

Rangovui tenka Lietuvos Respublikos įstatymų nustatyta administracinė, civilinė ir baudžiamoji atsakomybė už blogai atliktų statybos darbų padarinius statybos metu ir per rangos sutartyje nustatytą statinio garantinį laiką (kurio pradžia skaičiuojama nuo statinio pripažinimo tinkamu naudoti dienos), bet ne trumpesnę kaip:

- pastatų statybos, elektros, mechanikos darbai - 5 metai;
- paslėptų statinio elementų (konstrukcijų, vamzdinių ir t. t.) - 10 metų;
- esant tyčia paslėptiems defektams – 20 metų.

Rangovas įsipareigoja garantiniu laikotarpiu savo sąskaita skubiai ištaisyti trūkumus, kilusius dėl nepakankamos darbo kokybės, blogos konstrukcijos ir nestandartinių medžiagų. Garantija apima ir reikalingą techninį veikimą.

Garantinio laiko trukmė turi būti koreguojama pagal statinių priėmimo metu galiojančią Lietuvos Respublikos statybos įstatymą.

Garantis aptarnavimas: Rangovas privalo užtikrinti sumontuotų įrenginių garantinį aptarnavimą šių įrenginių garantinio laikotarpio metu. Garantinis aptarnavimas apima visas remonto, agregatų keitimo transporto ir krovimo išlaidas susijusias su aptarnavimo išvykomis pasiūlyme nurodytame laikotarpyje.

Įrengimų techninė dokumentacija: Rangovai ar subrangovai objekto pridavimui turi pateikti Užsakovui šią įrangos arba įrengimų techninę dokumentaciją:

- Saugumo eksploatacijos aprašymas.
- Įrenginių techninis pasas.

2172S-01-PP-BD.TS	LAIDA	LAPAS	LAPŲ
	0	8	9

- Įrenginių techniniai ir eksploataavimo duomenys.
- Sertifikatai ir atitinkami leidimai naudoti Lietuvoje.



Minėta dokumentacija turi būti pateikta priduodant Užsakovui popieriuje (1 egz.). Įvežtos dokumentacijos užrašai turi būti išversti į lietuvių kalbą.

2172S-01-PP-BD.TS	LAIDA	LAPAS	LAPŲ
	0	9	9

BRĚŽINIAI

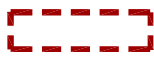

SUTARTINIAI ŽENKLAI

-  Sklypo ribos
-  Kaimyninio sklypo ribos
-  Projektuojamas sandėliavimo paskirties pastatas

PASTABOS:

1. Sklypo plane matmenys nurodyti metrais (m).
2. Projektuojamas pastatas atvažduojamas pirmo aukšto planu. Atstumai nuo pastato iki sklypo ribos matuojami nuo stogo karnizo krašto. Koordinatės rodo sklypo kampus ir ašių susikirtimo vietą.
3. Želdynai turi užimti ne mažiau kaip 25% žemės sklypo ploto. Aplink pastatą projektuojama 500 mm pločio nuogrinda ir aikštelė greta pastato, o likęs plotas apželdinamas veja.
4. Projektas atitinka statybos techninius reglamentus bei ekologinius, higieninius bei priešgaisrinius reikalavimus.

 UAB "TS Projects" <small>Įmonės kodas: 300021780, Tiližės g. 170-336, Štautai LT-76296 Tel/fax.: (8-41) 399431, Mob.tel.: 8-612-99654, e-mail.: tsprojektas@gmail.com</small>				OBJEKTAS: Sandėliavimo paskirties pastato, Kanapių g. 1C, Šiauliai, statybos projektas.			
35973	PV	D. Vozbutė	 2021	SITUACIJOS SCHEMA M1:1000		LAIDA	
A1722	PDV	O. Jankauskas	 2021			0	
	Projektuotojas	R. Blėdys	 2021				
LT	UŽSAKOVAS: UAB „Limega nuoma“			BRĖŽINIO ŽYMUO: 2172S -01 - PP - SP.B - 0		LAPAS 1	LAPŪ 1

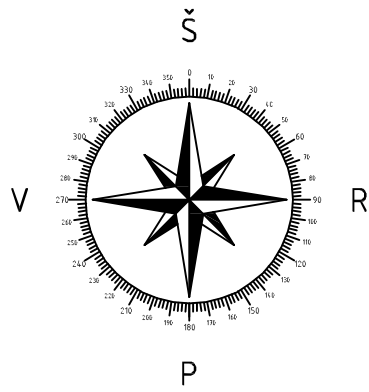

PAGRINDINIAI RODIKLIAI			
Pavadinimas	Rodikliai	Mato vnt.	Maks. vertės

SKLYPO RODIKLIAI			
Sklypo plotas	15445	m ²	-
Sklypo užstatymo intensyvumas	21	%	200
Sklypo užstatymo tankumas	22	%	-

PROJEKTUOJAMO PASTATO RODIKLIAI			
Pastato užstatymo plotas	305,51	m ²	-
Bendras plotas	287,76	m ²	-
Pagrindinis plotas	287,76	m ²	-
Pagalbinis plotas	0	m ²	-
Rūsių (pusrūsių) plotas	-	m ²	-
Pastato tūris	1436	m ³	-
Aukštų skaičius	1	vnt.	5
Pastato aukštis	7,05	m	20
Apželdintas plotas	42	m	15

SUTARTINIAI ŽENKLAI

- Sklypo ribos
- Kaimyninio sklypo ribos
- Projektuojamas sandėliavimo paskirties pastatas
- Negalimo užstatymo zona
- Projektuojama nuogrinda
- Sklypo apželdinta teritorija
- Esami aplinkiniai statiniai
- Automobilių stovėjimo vieta (trinkelio dangos) lėjimas į pastatą
- Įvažiavimas į sklypą

PROJEKTO SPRENDINIAMS PRITARIU:

UAB „Limega nuoma“
(vardas, pavardė, data, parašas)

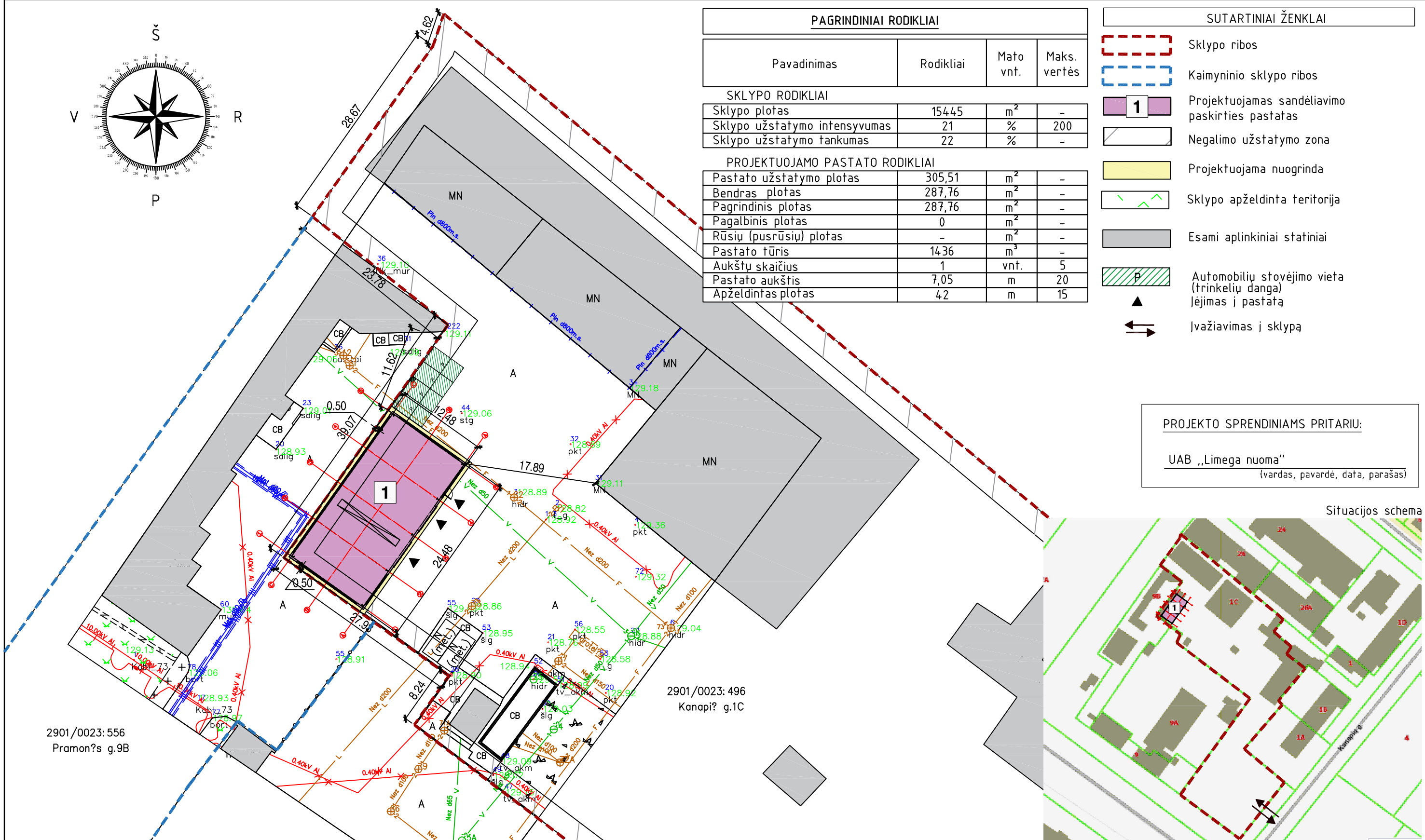

Situacijos schema



PASTABOS:

- Sklypo plane matmenys nurodyti metrais (m).
- Projektuojamas pastatas atvažduojamas pirmo aukšto planu. Atstumai nuo pastato iki sklypo ribos matuojami nuo stogo karnizo krašto. Koordinatės rodo sklypo kampus ir ašių susikirtimo vietą.
- Želdynai turi užimti ne mažiau kaip 25% žemės sklypo ploto. Aplink pastatą projektuojama 500 mm pločio nuogrinda ir aikštelė greta pastato, o likęs plotas apželdinamas veja.
- Projektas atitinka statybos techninius reglamentus bei ekologinius, higieninius bei priešgaisrinius reikalavimus.

UAB "TS Projects" <small>Įmonės kodas: 300021780, Tilžės g. 170-336, Šiauliai LT-76296 Tel/fax.: (8-41) 399431, Mob.tel.: 8-612-99654, e-mail: tsprojekta@gmail.com</small>		OBJEKTAS:	
35973 PV D. Vozbutė 2021 A1722 PDV O. Jankauskas 2021 Projektuotojas R. Blėdys 2021		Sandėliavimo paskirties pastato, Kanapių g. 1C, Šiauliai, statybos projektas.	
LT UŽSAKOVAS: UAB „Limega nuoma“		BRĖŽINIO ŽYMUO: 2172S -01 - PP - SP.B - 1	
		SKLYPO PLANAS M1:500	
		LAPAS LAPŲ 1 1	

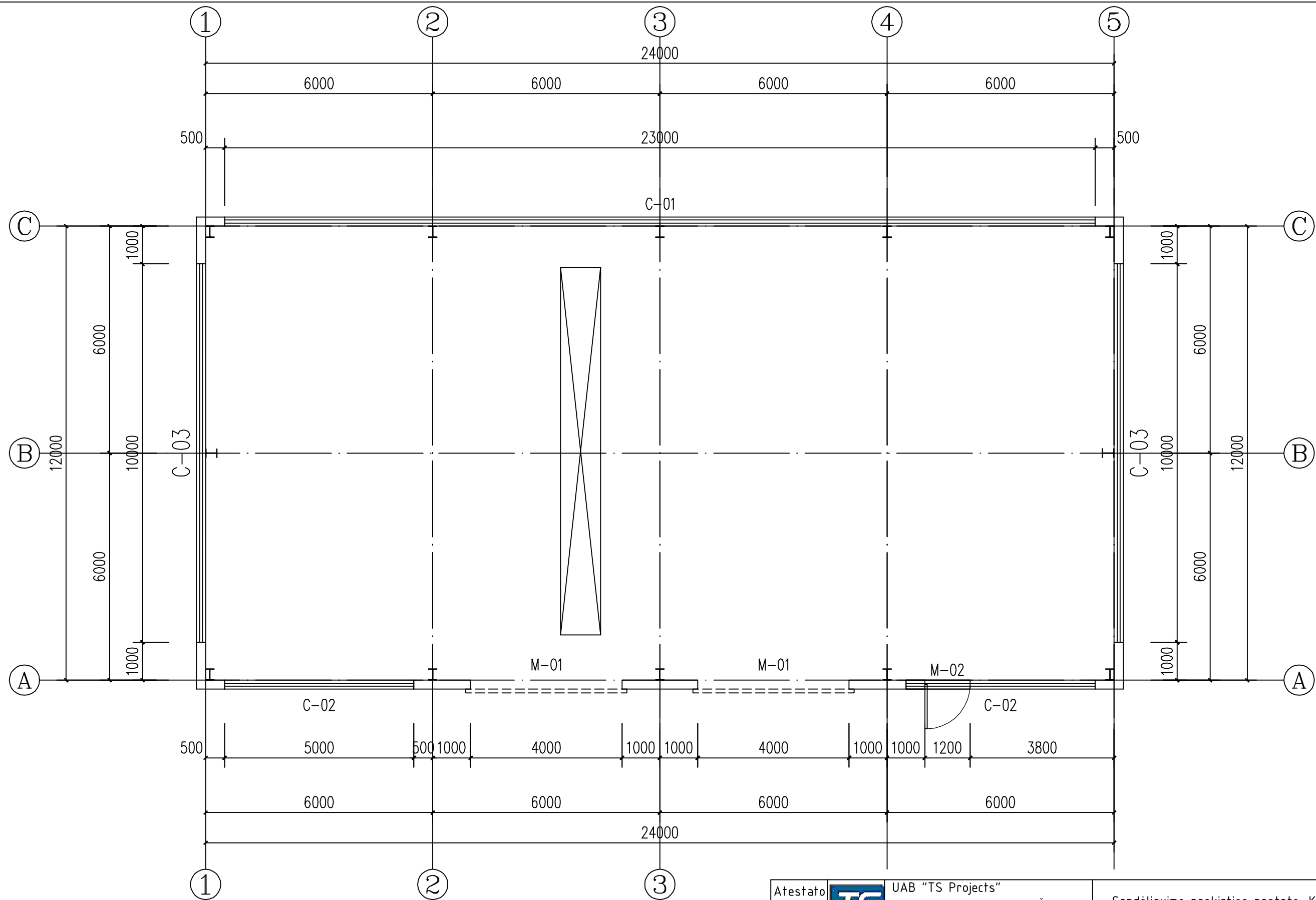

Atestato Nr.	TS Projects	UAB "TS Projects" Tilžės g. 170 (336 kab.) LT-76296, Šiauliai, Tel/fax.: (8-41) 399431; Mob. tel.: 861299654 Įm. kodas 145740230	Sandėliavimo paskirties pastato, Kanapių g. 1C, Šiauliai, statybos projektas.	
35973	PV	D. Vozbutė	2021	Laida
39143	SK PDV	D. Vozbutė	2021	0
	Proj.	R. Blėdys	2021	
				Lapas
LT	Užsakovas (statytojas): UAB „Limega nuoma“		2172S-01-PP-SA/SK-01	Lapų
			1	1

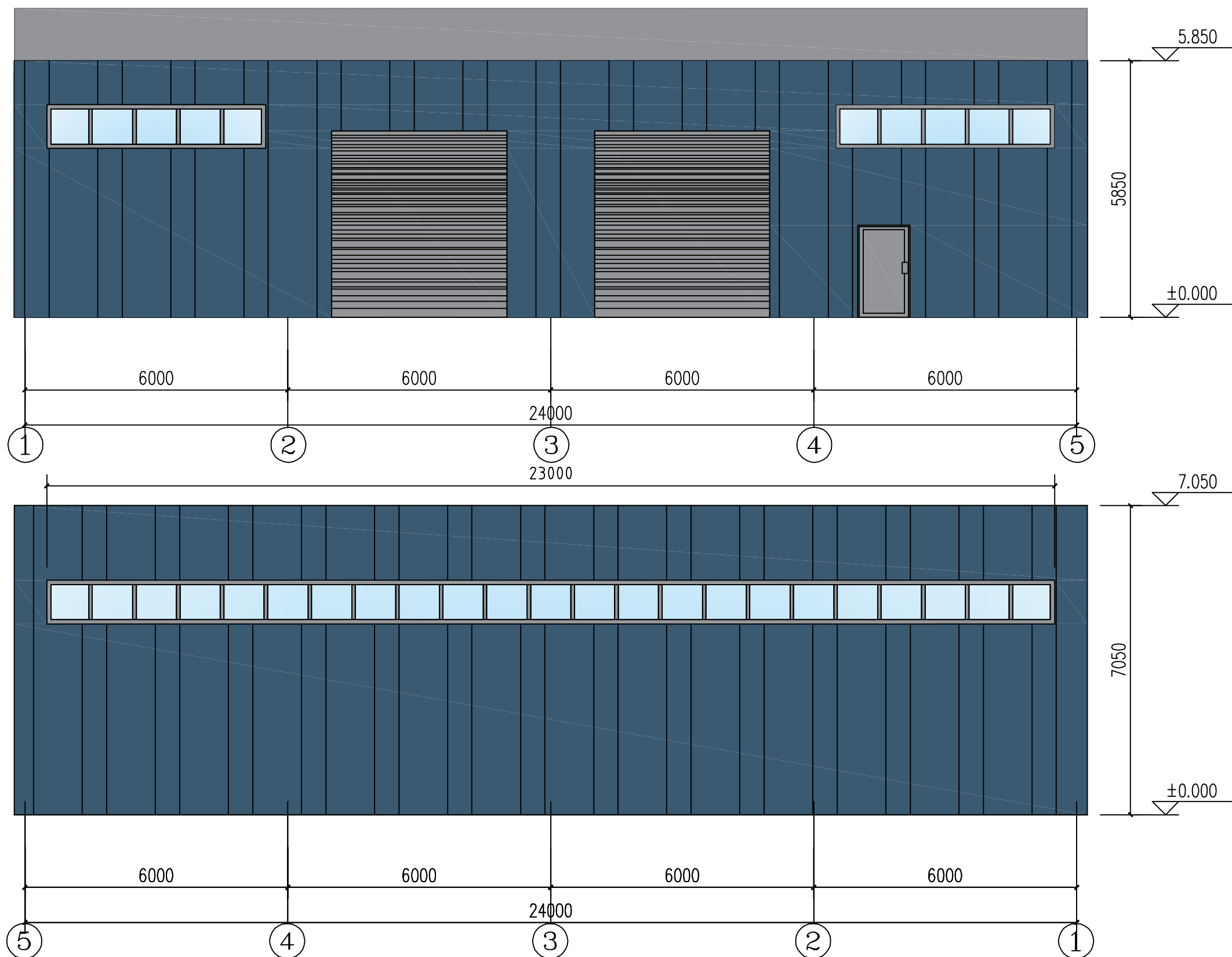

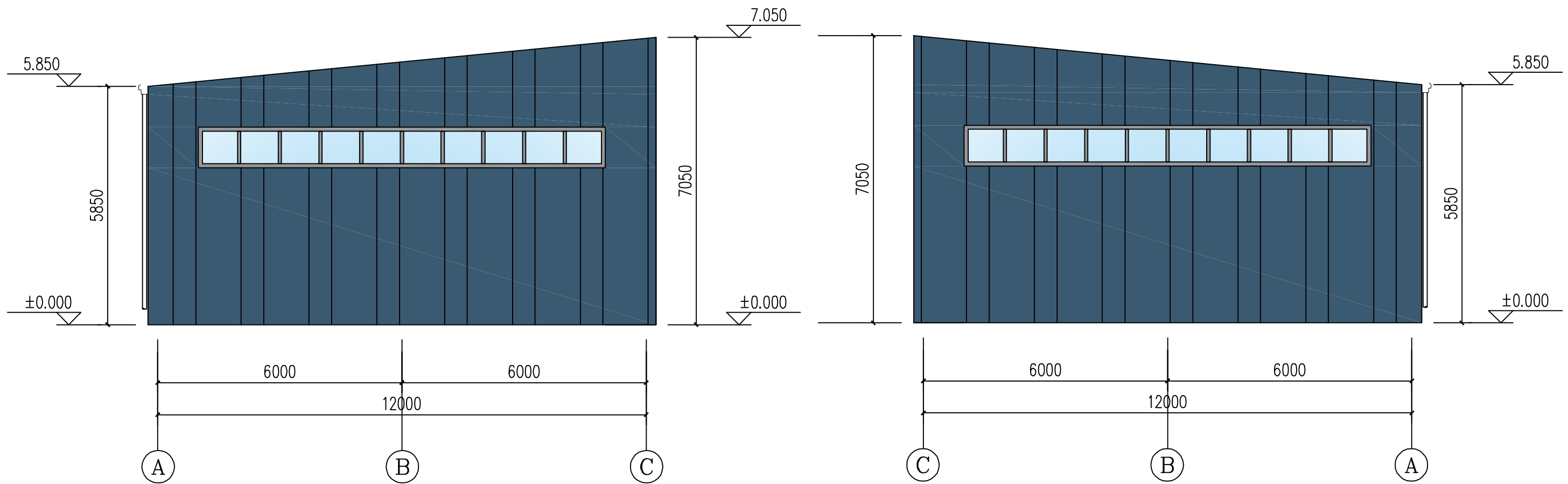

Atestato Nr.	TS Projects	UAB "TS Projects" Tilžės g. 170 (336 kab.) LT-76296, Šiauliai, Tel/fax.: (8-41) 399431; Mob. tel.: 861299654 Įm. kodas 145740230	Sandėliavimo paskirties pastato, Kanapių g. 1C, Šiauliai, statybos projektas.	
35973	PV	D. Vozbutė	2021	Laida
39143	SK PDV	D. Vozbutė	2021	0
	Proj.	R. Blėdys	2021	FASADAI TARP AŠIŲ 1-5 IR 5-1 M1:100
				Lapas
LT	Užsakovas (statytojas): UAB „Limega nuoma“		2172S-01-PP-SA/SK-02	Lapų
				1
				1

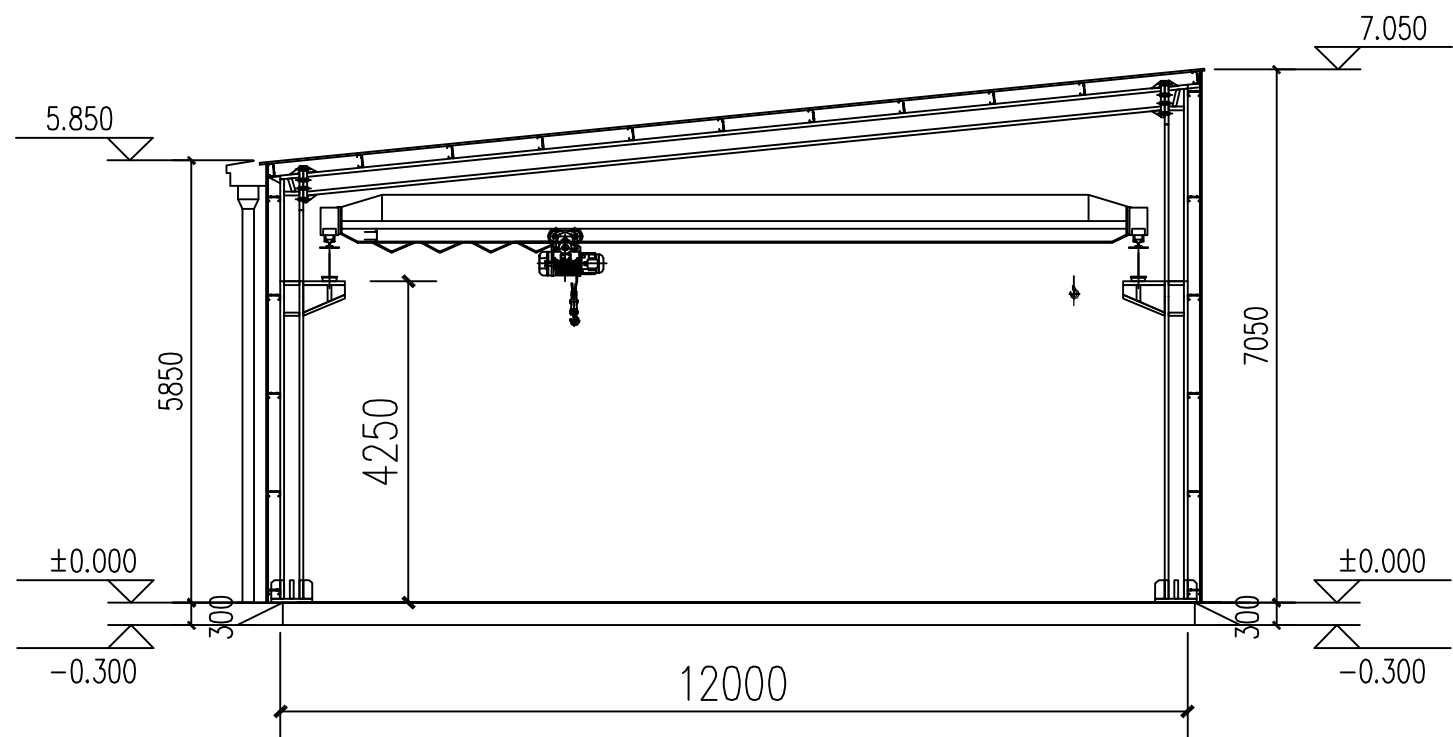

Atestato Nr.	TS Projects	UAB "TS Projects" Tilžės g. 170 (336 kab.) LT-76296, Šiauliai, Tel/fax.: (8-41) 399431; Mob. tel.: 861299654 Įm. kodas 145740230			Sandėliavimo paskirties pastato, Kanapių g. 1C, Šiauliai, statybos projektas.		
35973	PV	D. Vozbutė	<i>[Signature]</i>	2021	FASADAI TARP AŠIŲ A-C IR C-A M1:100	Laida	
39143	SK PDV	D. Vozbutė	<i>[Signature]</i>	2021		0	
	Proj.	R. Blėdys	<i>[Signature]</i>	2021			
LT	Užsakovas (statytojas): UAB „Limega nuoma“				2172S-01-PP-SA/SK-03	Lapas	Lapų
					1	1	

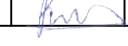

Atestato Nr.		UAB "TS Projects" Tilžės g. 170 (336 kab.) LT-76296, Šiauliai, Tel/fax.: (8-41) 399431; Mob. tel.: 861299654 Įm. kodas 145740230	Sandėliavimo paskirties pastato, Kanapių g. 1C, Šiauliai, statybos projektas.	
35973	PV	D. Vozbutė		2021
39143	SK PDV	D. Vozbutė		2021
	Proj.	R. Blėdys		2021
LT	Užsakovas (statytojas): UAB „Limega nuoma“		2172S-01-PP-SA/SK-04	Lapas 1
			PJŪVIS 1-1 M1:100	Laida 0
				Lapų 1

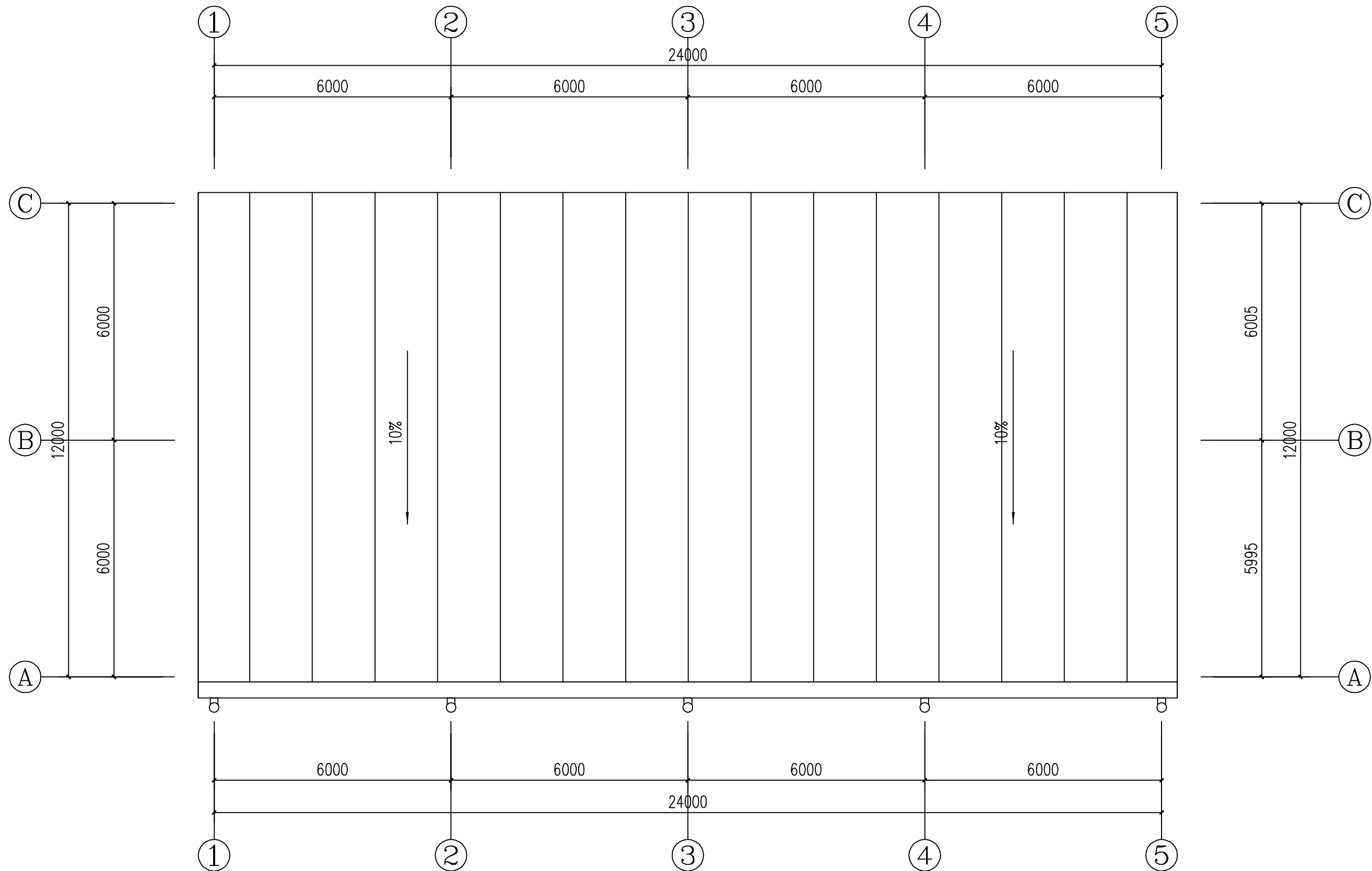

Atestato Nr.	TS Projects	UAB "TS Projects" Tilžės g. 170 (336 kab.) LT-76296, Šiauliai, Tel/fax.: (8-41) 399431; Mob. tel.: 861299654 Įm. kodas 145740230	Sandėliavimo paskirties pastato, Kanapių g. 1C, Šiauliai, statybos projektas.	
35973	PV	D. Vozbutė	2021	Laida
39143	SK PDV	D. Vozbutė	2021	0
	Proj.	R. Blėdys	2021	
LT	Užsakovas (statytojas): UAB „Limega nuoma“		2172S-01-PP-SA/SK-05	Lapas 1
				Lapų 1