

[Bendrinti](#)

## Kudirkos Naumiesčio istorinė dalis

★★★★★

Aprašymas

**Unikalus objekto kodas**

17093

**Pilnas pavadinimas**

Kudirkos Naumiesčio istorinė dalis

**Adresas**

Šakių rajono sav., Kudirkos Naumiesčio sen., Kudirkos Naumiesčio m.,

**Įregistravimo registre data**

1993-12-07

**Statusas**

Valstybės saugomas

**Objekto reikšmingumo lygmuo yra**

Regioninis

**Rūšis**

Nekilnojamasis

**Teritorijos**

KVR objektas: 660300.00 kv. m

**Vertybė pagal sandarą**

Vietovė

**Vietovėje yra**

Žr. Priedus Nr. 1, Nr. 2

**Seni kodai****Kodas registre iki 2005.04.19:** U21**Nr. Lietuvos Respublikos kultūros paminklų sąrašė:** UV24**Amžius**

XVII a. I p.–XX a. vid. su XX a. II p.–XXI a. pr. intarpais

**Vertingųjų savybių pobūdis**

Archeologinis (lemiantis reikšmingumą); Architektūrinis (lemiantis reikšmingumą tipiškas); Istorinis (lemiantis reikšmingumą svarbus); Kraštovaizdžio; Urbanistinis (lemiantis reikšmingumą retas); Želdynų (lemiantis reikšmingumą tipiškas);

**Vertingosios savybės**2.1.1. vietovės plano struktūros tipas - **reguliarus stačiakampis** (-; -; TRP; BR Nr. 1-10; IKONOGN Nr. 1-15, 47-49; 2016 m.);2.1.2. vietovės plano struktūros tinklas - **XVII a. vid. suformuotas stačiakampio plano gatvių tinklas, sudarytas iš pagrindinių išilginių Tiltų, Varpo, Kranto gatvių, skersinių Bažnyčios, Dariaus ir Girėno V. Kudirkos, Vytauto Vilties, S. Nėries gatvių, su kvadratine aikšte miesto centre, magistraline miestą kertančia PV-ŠR krypties Tiltų gatve, iš V, Š ir R pusių ribojamas Šešupės ir Širvintos upių** (miestas suplanuotas 1639-1643 m. lygioje vietoje visiškai išgriovus Duliebaičių kaimą pagal stačiakampę modulinę sistemą, taikant 47 m ilgio rėžį, stačiakampius kvartalus skaidant vienodo dydžio sklypais, planinės struktūros kompozicinį vietumą pažeidė PR dalyje XX a. 7 deš. nutiesta nauja Vilkaviškio gatvė, įstrižai kertanti kvartalus ir sujungianti Tiltų g. su Kybartų keliu; būklė gera; TRP lapai 3-7, 14; BR Nr. 1-10; IKONOGN Nr. 1-15, 47-49; FF Nr. 0.14, 18, 22, 25, 26, 28, 30, 31, 1.4, 5, 10-14, 2.3, 7, 9-13, 3.21, 25, 28, 4.11, 12, 6.11, 9.1, 9, 21, 24, 28, 11.10, 18, 20; 2016 m.);2.1.3. vietovės plano struktūros kvartalai - **istorinių gatvių ir skersgatvių ribojami kvartalai** (istorinių ir skersgatvių gatvių trasas žr. punkte 2.1.5; TRP lapai 3-7, 14; BR Nr. 1-10; IKONOGN Nr. 1-15, 47-49; 2016 m.);2.1.4. vietovės plano struktūros valdos (posesijos) - **istorinių sklypų ribos** (-; žr. Kudirkos Naumiesčio urbanistikos paminklo sklypų projektas, parengtas Architektūros ir statybos instituto 1995 m.; IKONOGN Nr. 2-4, 6, 7, 9; 2016 m.);2.1.5. vietovės plano struktūros keliai, gatvės, aikštės, įvažiavimai, pravažiavimai, takai, jų tipai, trasos, dangos - **Tiltų, Varpo, Kranto, Šešupės, Tiesos, Bažnyčios Dariaus ir Girėno, V. Kudirkos, Vytauto, Vilties, S. Nėries gatvių trasos** (V. Kudirkos gatvės trasos V dalis pakeista XX a. II p. pristačius mokyklos priestatus, Širvintos takas, jungiantis Vytauto ir Bažnyčios gatves įrengtas XX a. 8 deš.; būklė gera; TRP lapai 3-7, 14; BR Nr. 1-10; IKONOGN Nr. 1-15, 38-44, 47-49; FF Nr. 0.1, 3, 4, 14, 18, 22, 25, 26, 28, 30, 31, 1.4, 5, 7, 10-14, 2.1-3, 6, 7, 9-13, 3.2, 9, 15, 21, 23-26, 28, 4.2, 5-7, 9, 11, 12, 6.1, 4, 10, 11, 16, 18, 19, 23-26, 7.1, 3, 6, 9, 13, 20, 8.10, 13-15, 9.1, 3, 9, 14, 15, 17, 21, 24, 33, 34, 37, 10.3, 5, 6, 9, 11, 12, 15-17, 11.1, 3, 5, 8, 12, 14, 16-18; 2016 m.); **skersgatviai miesto V, PV dalyje tarp Dariaus ir Girėno ir V. Kudirkos gatvių, Vytauto ir S. Nėries gatvių, J. Bagdono ir S. Nėries gatvių, reliktiniai gatvių trasų fragmentai Vytauto g. V gale prie kelio į buvusį Širvintos miestą, miesto PR dalyje skersgatvis tarp Vilties ir S. Nėries gatvių, įvažiavimas į neišlikusių sinagogų kiemą iš Dariaus ir Girėno gatvės** (1989 m. panaikinta gatvelė palei bažnyčios šventoriaus tvorą, vedusi link brastos per Šešupę, ant gatvės pastatytas garažas, dalis skersgatvių neišliko; būklė patenkinama; TRP lapai 3-6, 14; BR Nr. 4, 5, 8; IKONOGN Nr. 1-15, 47-49; FF Nr. 6.7, 7.3, 4, 13, 14, 8.13-15, 9.28, 29, 31, 34, 36, 10.4, 10, 11, 11.18, 20; 2016 m.); **Kranto g. atkarpos tarp Dariaus ir Girėno ir V. Kudirkos gatvių lauko akmenų grindinys, vandens nuleidimo sistemos fragmentai** (gatvė išgrįsta 1908 m.; būklė patenkinama; TRP lapas 11; FF Nr. 3.2-9; 2016 m.); **Vytauto g. atkarpos tarp Varpo ir Kranto gatvių lauko akmenų grindinio tipas** (grandinys perklotas 2012 m.; būklė patenkinama; TRP lapai 11, 12; BR FF Nr. 9.1-6, 17-20; 2016 m.);2.1.6. vietai reikšmingo buvusio užstatymo ar jo dalių (atskirų statinių) vietas - **perimetrinio, perimetrinio posesijinio užstatymo 1-2 a. namais vietos aplink Varpo a., Tiltų g. Š dalyje, Dariaus ir Girėno, Bažnyčios gatvių V dalyse** (pastatai sunaikinti 1944 m. sovietų aviacijos, pokariu nebeatstatyti; -; TRP lapai 8-11; IKONOGN Nr. 2-4, 7, 9, 16, 17, 19, 20, 22-24, 30-42; 2016 m.); **sinagogų komplekso vieta V. Kudirkos g. R dalies, ŠR pusėje** (Didžioji sinagoga toliau nuo gatvės pastatyta 1851 m. senosios vietoje, sinagogos rekonstruotos 1880 m., sunaikintos 1944-09-14 sovietų lėktuvų antskrydžio metu; -; TRP lapas 11; BR Nr. 11; IKONOGN Nr. 1, 2, 4, 7, 9, 11, 19, 29; 2016 m.); **muitinės pastato vieta Vytauto g. ŠV gale, prie Širvintos upės tilto** (nugriauta XX a. II p.; -; TRP 8 lapas; IKONOGN Nr. 4, 7, 9-12, 43, 44, 47; 2016 m.); **karčemos, pašto pastato, vad. Napoleono namu, vieta Varpo a. ŠR kampe** (nugriauta tarpukariu; -; TRP 9-11 lapai; IKONOGN Nr. 2, 4, 7, 19, 30, 36; 2016 m.);

2.1.7. vietovės plano struktūros gamtiniai elementai - **lygus reljefas su lėkštomis Širvintos ir Šešupės upių pakrantėmis miesto Š, ŠV pakrastyje ir statesniais Širvintos upės šlaitais R dalyje; žalieji plotai upių pakrantėse** (-; -; BR Nr. 6-10; IKONOGN Nr. 15-12, 42, 43, 47; FF Nr. 0.1-14, 0.16-18, 3.2-13, 6.20; 2016 m.); **Šešupės ir Širvintos upių, ribojančių miestą iš Š ir R pusių, krantų linijos** (-; -; TRP; BR Nr. 1-10; IKONOGN Nr. 1-18, 21-23, 47-49; FF Nr. 0.1, 2, 5, 11, 12, 17, 18; 2016 m.); **Bažnyčios g. ŠV dalies ir Vytauto g. ŠV galo - buv. kelio į Širvintos miestą - perimetrinio apželdinimo lapuočiais medžiais fragmentai** (-; būklė patenkinama; IKONOGN Nr. 7, 21, 42-44, 47; FF Nr. 0.9, 1.13, 6.1-4, 9.37; 2016 m.); **pavieniai ažuolai prie namo Bažnyčios g. Nr. 33, Tilto ir Vytauto gatvių sankirtos ŠR kampe, Vytauto ir Varpo gatvių sankirtos ŠV kampe, prie namo Vytauto g. Nr. 11, priešais namą Vilties g. Nr. 43, prie namo S. Neries g. Nr. 41** (-; -; FF Nr. 6.8, 9.7, 9, 17-19, 21, 22, 10.15, 17, 11.14, 15; 2016 m.); **kultūrinis sluoksnis** (iki 2.4 m storio kultūrinis sluoksnis su XVII-XVIII a. radiniais; -; -; 2016 m.);

2.2.1. vietovės tūrinės erdvinės struktūros sandara - **vienalytė tūrinė-erdvinė struktūra, sudaryta iš kvadartinės perimetru apstatytos aikštės su apink ją išdėstytais stačiakampiais kvartalais, užstatytais nekilnojamojo kultūros paveldo bei vertingųjų savybių požymių turinčiais objektais, urbanistinės struktūros statiniais, reikšmingais savo vieta ir tūriu, formuojančiais perimetrinį užstatymą centrinėje dalyje, sodybinį-perimetrinį, sodybinį tolstant nuo aikštės, su į PV nuo aikštės išsidėsčiusiomis rekonstruota evangelikų liuteronų bažnyčia bei iš įvairių vietų matoma svarbiausia miesto dominante - Šv. Kryžiaus Atradimo bažnyčia** (didelę dalį tūrinės erdvinės kompozicijos savitumų miestas prarado per Antrąjį pasaulinį karą bei pokarių; -; TRP; BR Nr. 1-11; IKONOGN Nr. 1-49; FF Nr. 0.1-32, 1.1-, 2.1-13, 3.1-28, 4.1-12, 6.1-26, 7.1-22, 8.1-51, 9.1-38, 10.1-17, 11.1-20, 13.1-10; 2016 m.);

2.2.2. vietovės tūrinės erdvinės struktūros užstatymo tipai - **perimetrinis fragmentinis XIX a. II p. - XX a. vid. užstatymas mūriniais 1-2 a. su pastogėmis pastatais Varpo aikštėje, Tilto g. ŠR dalyje, su atskiru 3 a. pastatu Dariaus ir Girėno g. 33** (iki Antrojo pasaulinio karo vyravęs perimetrinis, perimetrinis-posesijinis užstatymas išretėjęs, daugelyje vietų įterpti XX a. 6-7 deš. pastatai; pastatų aukštis iki karnizo - nuo 2.7 m iki 9 m, iki kraigo - nuo 5 iki 13 m; TRP 14 lapas; IKONOGN Nr. 2-4, 7-9, 11-15, 19, 20, 22, 23, 30-41, 47-49; FF Nr. 0.14, 22-32, 1.1-4, 12-16, 7.6, 8; 2016 m.); **sodybinis-perimetrinis vyraujantis XIX a. pab. - XX a. vid. užstatymas mediniais 1 a. su pastogėmis pastatais Šešupės, Vytauto gatvėse, Bažnyčios, Dariaus ir Girėno gatvių PR dalyse, Vilties, S. Neries gatvių ŠV dalyse, Varpo gatvės ŠR dalyje, V. Kudirkos gatvės PV pusėje, Kranto g. PR pusėje** (Vytauto g. PV pusėje išlikęs fragmentiškai, pastatų aukštis iki karnizo - nuo 2.2 m iki 4.2 m, iki kraigo - nuo 4.5 iki 7.5 m; TRP 14 lapas; IKONOGN Nr. 2, 4, 7, 9, 11-16, 20, 26, 47-49; FF Nr. 0.18, 2.2-8, 3.1, 2, 5-8, 15-20, 4.1-11, 6.12-19, 21-25, 7.10-13, 15-22, 8.1-10, 9.1-12, 14, 17-19, 22, 27, 28, 32-36, 10.10-13, 11.11-17; 2016 m.); **sodybinis vyraujantis XIX a. pab. - XX a. vid. užstatymas mediniais 1 a. su pastogėmis pastatais S. Neries, J. Bagdono gatvėse, Tilto g. PV gale, Vytauto, Vilties gatvių PV pusėse, Kranto g. ŠV pusėje, pavienės sodybos Varpo Š, Bažnyčios g. PR, Dariaus ir Girėno, V. Kudirkos, Vytauto gatvių ŠV galuose, buv. žydų kahalos kieme Dariaus ir Girėno g. Nr. 5, 7, 7A, išsiskirianti 1-2 a. mūrinė XIX a. pab. sodyba V. Kudirkos g. Nr. 40** (pastatų aukštis iki karnizo - nuo 2.7 m iki 4 m, iki kraigo - nuo 5.2 iki 7.5 m; -; TRP 14 lapas; IKONOGN Nr. 2, 4, 7, 9, 11-16, 20, 26, 47-49; FF Nr. 1.5-11, 2.1, 12, 3.10-13, 21-24, 26-28, 7.1-3, 7.13, 14, 8.12-15, 9.20-26, 38, 10.1-9, 14-17, 11.1-10, 20, 21, 13.1-5, 10; 2016 m.); **Bažnyčios g. ŠR pusės komponentinis užstatymas Šv. Kryžiaus Atradimo bažnyčios ir buvusio basųjų karmelitų vienolyno teritorijoje** (vienuolynas ir bažnyčia įsteigti 1644 m., XVIII a. pab. pastatyta dabartinė mūrinė bažnyčia, vienuolynas uždarytas 1805 m., 1807 m. sudegusio vienolyno vietoje pastatyta mūrinė klebonija sudegė per II Pasaulinį karą; -; TRP 14 lapas; BR Nr. 3-6, 9, 10; IKONOGN Nr. 1-5, 7-9, 11-18, 22-24, 27, 30-33, 43, 46-49; FF Nr. 0.1-4, 10-16, 6.1-6; 2016 m.); **atskirai stovintys pastatai: 1845 m. evangelikų liuteronų bažnyčios pastatas, Dariaus ir Girėno g. Nr. 30, XIX a. žydų ritualinės pirties - mikvos - pastatas, Tilto g. Nr. 1, 1938 m. hidroelektrinės liekanos, Kranto g. Nr. 27, 1932 m. Vinco Kudirkos pradžios mokyklos pastatas, Vytauto g. Nr. 44, XX a. I p. pastatas, Vytauto g. Nr. 45, XX a. 4 deš. pr. Penkių Maskvos šventųjų stačiatikių kapinių koplyčia, J. Bagdono g.** (-; būklė patenkinama; žr. Priedas Nr. 2, lapas 3, 4, 5, 8, 10; TRP 14 lapas; BR Nr. 11; IKONOGN Nr. 4, 7-17, 20, 25, 27, 28, 47-49; 2016 m.); **miesto vilos XX a. 4 deš. užstatymas Dariaus ir Girėno g. Nr. 35** (pastatyta buvusio perimetrinio užstatymo vietoje XX a. 4 deš.; būklė gera; žr. Priedas Nr. 2, 8 l.; TRP 14 lapas; IKONOGN Nr. 9, 11-13; Nr. FF Nr. 7.5, 7; 2016 m.);

2.2.3. vietovės tūrinės erdvinės struktūros atviros erdvės - **kvadratinė Varpo aikštė miesto centrinėje dalyje** (suplanuota 1639 m., apie 300 m. funkcionavo kaip turgaus aikštė, iki 1820 m. stovėjo rotušė, 1934 m. pastatytas paminklas V. Kudirkai, II Pasaulinio karo metu įrengtos raudonarmiečių kapinės, 1945 pastatytas obeliskas, iki 1954 m. kapinės iškeltos, obeliskas nugriautas, palaipsniui aplink V. Kudirkos paminklą formuojamas skveras išstūmė iš buvusios turgaus aikštės prekybinę funkciją, iki 1956 m. išardytas aikštės grindinys; -; TRP; BR Nr. 1-5, 9, 11; IKONOGN Nr. 1-15, 19, 30-37, 46-49; FF Nr. 0.20-22, 28; 2016 m.); **stačiatikių kapinės su Penkių Maskvos šventųjų koplyčia J. Bagdono g.** (koplyčia pastatyta tarpukariu kaip kompensacija stačiatikiams už 1930 m. nugriautą Šv. Akeksėjus cerkvę Vytauto g., stačiatikių kapinės veikė nuo XIX a.; būklė patenkinama; BR Nr. 5, 7; IKONOGN Nr. 1, 4, 5, 7-15, 28, 47-49; FF Nr. 0.7, 13.6-9; 2016 m.); **miesto V dalyje, V. Kudirkos ir Vytauto gatvių sankirtoje XX a. I p. susiformavusi aikštelė su Vytauto paminklu**, (1915 m. prie Širvintos upės tilto šalia muitinės vokiečių pastatytas paminklas su ereliu rytų fronto pergalei paminėti, 1930 m. jo vietoje buvo pastatytas paminklas Vytautui Didžiajam, nugriautas po Antrojo pasaulinio karo, atstatytas ant senųjų pamatų 1990-07-14; būklė gera; BR Nr. 5, 8; IKONOGN Nr. 7-9, 44, 45; FF Nr. 0.8, 9.15, 16; 2016 m.);

2.2.5. vietovės tūrinės erdvinės struktūros panoramos - **panorama nuo V. Kudirkos tilto, formuojama gyvenamųjų pastatų tūrių ir Šv. Kryžiaus Atradimo bažnyčios** (žr. Priedą Nr. 4, panorama Nr. 1; -; TRP 9 lapas; FF Nr. 0.1, 2; 2016 m.); **panorama nuo Varpo g. ŠR galo, formuojama gyvenamųjų pastatų tūrių, Šv. Kryžiaus Atradimo bažnyčios, Vinco Kudirkos tilto** (žr. Priedą Nr. 4, panorama Nr. 2; -; TRP 9 lapas; FF Nr. 0.3, 2.1; 2016 m.); **panorama Nr. 3 nuo Širvintos tako, formuojama gyvenamųjų pastatų tūrių ir Šv. Kryžiaus Atradimo bažnyčios** (išskyrus didelio tūrio Vinco Kudirkos mokyklos, Vytauto g. Nr. 44 priestatus, 3 a. daugiabutį namą, Vytauto g. Nr. 50; žr. Priedą Nr. 4, panorama Nr. 3; -; TRP 8 lapas; 4, 3 I; FF Nr. 0.10; 2016 m.);

2.2.7. vietovės tūrinės erdvinės struktūros perspektyvos - **Bažnyčios g. PR-ŠV krypties perspektyva nuo Bažnyčios g. PR galo į Šv. Kryžiaus Atradimo bažnyčią** (žr. Priedą Nr. 4, perspektyva Nr. I; TRP 11 lapas; FF Nr. 0.4, 2.13, 6.11, 16, 19; 2016 m.); **Dariaus ir Girėno g. ŠV-PR krypties perspektyva nuo namo Dariaus ir Girėno g. Nr. 10 į žydų pirties pastatą** (žr. Priedą Nr. 4, perspektyva Nr. 2; TRP 11 lapas; FF Nr. 3.1, 7.20; 2016 m.);

2.2.9. vietovės tūrinės erdvinės struktūros dominantės - **Šv. Kryžiaus Atradimo bažnyčia** (statyta XVIII a. pab., bokštai pristatyti 1870 m.; -; TRP 8, 9 lapai; BR Nr. 3-6, 9, 10; IKONOGR Nr. 1-5, 7-9, 11-18, 22-24, 27, 30-33, 43, 46-49; FF Nr. 0.1-4, 10, 12-16, 18, 19, 1.13-16, 2.1, 2.12, 13, 6.1-3, 5, 6, 10, 11, 16, 19, 24, 26, 7.4, 9; 2016 m.);

2.3. vietovės užstatymo bruožai - **XVII a. vid. suformuota valdų struktūra šiaurinės ir centrinės miesto dalies stačiakampius kvartalus dalinant dviem, P dalies - viena vienodų stačiakampių sklypų eilėmis; Varpo aikštės, Tiltu g. ŠR dalies perimetriniam fragmentiškai išlikusiam užstatymui būdingi 2 a. su pastogėmis mūriniai tinkuoti pastatai šlaitiniais stogais; dominuojantis sodybinis-perimetrinis, sodybinis užtatymas; senojo užstatymo charakterį atspindintys prie pat gatvės priglausti gyvenamieji namai; sodybinio-perimetrinio, sodybinio užstatymo gyvenami namai kompaktiško tūrio, 1 a. su pastoge, vyraujantys mediniai, pavieniai mūriniai, dažniausia ilguoju fasadu orientuojami į gatvę, kiemo gilumoje išdėstyti ūkiniai pastatai, namų rąstų sienos su medinių lentelių apkalu, dvišlaičiai, rečiau pusvalminiai stogai, vienšlaičiai ir dvišlaičiai mezoninai, paaukštintos pastogės - ertikiai, santūri fasadų puošyba** (dalis XX a. II p. namų stipriai atitraukti nuo gatvės, su nebūdingais šlaitiniais stogais, dalis namų apmūryta, naujai apkalta plastikinėmis lentelėmis, rekonstruota iš kiemo pusės iškeliant II a., pristatant didelio tūrio mezoninus, į gatvės pusę iškišančius nebūdingus pieangius, dominuoja asbocementinių lakštų stogų dangos; TRP; BR Nr. 1-11; IKONOGR Nr. 1-49; FF Nr. 0.1-32, 1.1-, 2.1-13, 3.1-28, 4.1-12, 6.1-26, 7.1-22, 8.1-51, 9.1-38, 10.1-17, 11.1-20, 13.1-10; 2016 m.);

5. Faktai apie svarbias visuomenės, kultūros ir valstybės istorijos asmenybes, įvykius, tautosakas, literatūros ar kitus meno kūrinius, netradicinius ieškojimus, kurie susiję su vietovėme - **Kudirkos Naumiestis, manoma, pradėtas kurti valakinio Duliebaičių kaimo, minimo 1561 m. Jurbarko ir Virbalio inventoriuje, teritorijoje. Tai buvo vienas iš 7 kaimų, išsidėsčiusių prie Šešupės, kurių gyventojai vertėsi miško kirtimu ir medienos plukdymu. 1639 m. Duliebaičių kaime „naujai įkurtas“ Vladislavovu pavadintas miestas su kvadratine aikšte ir stačiakampiu gatvių tinklu. Miesto steigimą patvirtino Lietuvos didysis kunigaikštis ir Lenkijos karalius Vladislovas Vaza (1595-1648). 1643 m. karaliaus žmona Cecilija Renata (1611-1644) miestui suteikė magdeburgines teises. Šios teisės valdovų pakartotos 1744 m., 1765 m., panaikintos 1776 m. 1644 m. įsteigta bažnyčia, basųjų karmelitų vienuolynas. 1652 m. miestas pavadintas Naumiesčiu. 1655 m. pro miestą praėjo Švedijos kariuomenė, 1661 m. siautė maro epidemija. 1680 m. įsteigta Naumiesčio parapija. Siaurės karo metu (1700-1721) miestas sunaikintas. 1786 m. pradėta statyti dvibokštė katalikų bažnyčia, minima mokykla. 1795 m. per trečiąjį valstybės padalinimą atiteko Prūsijai, pradėtas vadinti Noištatu, ėmė kurtis vokiečių amatininkai. Miestas du kartus degė 1784 m., tris kartus 1803 m. 1805 m. uždarytas vienuolynas. 1807 m. atiteko Varšuvos kunigaikštystei, 1815 m. - Lenkijos karalystei. 1812 m. per miestą žygiavo Napoleono armijos generolų Pažo ir Žakino divizijos. 1818-1819 m. atkurta mokykla. Nuo 1819 iki 1915 m. miestas vėl vadinamas Vladislavovu. 1820 m. išardyta aikštėje stovėjusi rotušė. 1843 m. įkurta evangelikų liuteronų bendruomenė, 1845 m. pastatyta bažnyčia (Dariaus ir Girėno g. 30). 1851 m. pastatyta mūrinė sinagoga (dab. V. Kudirkos g.), 1879 m. atidaryta žydų biblioteka, 1880 m. žydų religinė mokykla. 1867 m. suformuota Naumiesčio apskritis su centru mieste. 1875 m. vienklasė mokykla pertvarkyta į dviklasę apskrities mokyklą. Senojoje miesto mokykloje mokėsi: rašytojas, kunigas Antanas Tatarė (1805-1889), kalbininkas Jonas Jablonskis (1860-1930), rašytojas, pedagogas Pranas Mašiotas (1863-1940), Lietuvos Nepriklausomybės akto signataras, vyskupas Justinas Staugaitis (1866-1943), profesorius, teisingumo, vidaus reikalų ministras, visuomenininkas Petras Leonas (1864-1938), teisininkas, literatas Justinas Zubrickas (1868-1925), kanauninkas, spaudos bendradarbis Kazimieras Prapuolenis (1858-1933), kunigas, filosofas Pranas Kuraitis (1883-1964), vargonininkas, chorvedys miesto burmistras, aktyvus kultūrinio gyvenimo organizatorius Zigmars Skirgaila (1882-1962) ir kiti žymūs žmonės. Spaudos draudimo laikais Naumiestis buvo garsus knygų gabenimo centras. Nuo 1885 m. knygnešio darbą pradėjo J. Luobikis (1864-1941), lietuviškos spaudos gabenimą ir platinimą organizavo Antanas Baltrušaitis-Antanėlis (1865-1949), Marcelė Barzdaitytė, Juozas Urbaitis-Bovelnis ir kiti. 1892 m. mieste apsigyveno gydytojas, knygnešys, politinis veikėjas, „Varpo“ redaktorius, profesorius Juozas Bagdonas (1866-1956), 1896 m. - varpininkas, publicistas, politikas, būsimasis prezidentas Kazys Grinius (1866-1950). Paskutinius gyvenimo metus 1895-1899 m. mieste praleido gydytojas, rašytojas, laikraščio „Varpas“ pirmasis redaktorius, vienas lietuvių tautinio sąjūdžio ideologų, Lietuvos himno autorius Vincas Kudirka (1858-1899). Kudirkos Naumiestyje gimė vienas žymiausių Lietuvos rabinų, 43 metus buvęs Šiaulių žydų bendruomenės rabinu Juozapas Zakarija Šternas (1831-1945), JAV žurnalistas, rašytojas, diplomatas Hermanas Bernšteinas (1876-1935), pedagogas, žurnalistas tarpukariu buvęs Kauno hebrajų realinės gimnazijos direktoriumi, aktyvus Vilniaus geto kultūros**

veikėjas Cemachas Feldšteinas (1885-1945), tapytojas Maksas Bandas (1910-1974), JAV rašytojas, žurnalistas Zev Hirsch Bernstein (1847-1907), JAV rabinas ir sionistas, ženkliai prisidėjęs prie Izraelio valstybės įkūrimo Aba Hillelis Silveris (1893-1963). Iš Kudirkos Naumiesčio kilusi garsi JAV teatralų Šubertų šeima. 1906 m. atidarytas „Žiburio“ draugijos skyrius, 1907 m. atidaryta mokykla su dėstoma lietuvių kalba. 1913 m. pastatyta stačiatikių cerkvė. Miestas stipriai nukentėjo per Pirmojo pasaulinio karo mūšius 1914 m. spalio - lapkričio mėnesiais, vokiečių užimtas 1915 m. vasarį. 1919-1928 veikė Žiburio progimnazija, 1921 m. atidaryta žydų progimnazija. 1930 m. nugriautos stačiatikių cerkvės vietoje, (Vytauto g. Nr. 44) 1932 m. buvo atidaryta nauja Dr. Vinco Kudirkos vardo pradžios mokykla, stačiatikių kapinėse pastatyta koplyčia (J. Bagdono g.). 1934 m. miesto aikštėje atidengtas paminklas Vincui Kudirkai, 1939 m. pastatytas gelžbetoninis jo vardo tiltas per Šešupę. 1941 birželio 14 d. į Sibirą ištremti 34 mieto gyventojai. 1941 m. liepos 4-10 d. Tilžės gestapo būrys nužudė 192 Kudirkos Naumiesčio žydus. Be žydų žudynių, nuo 1941 m. iki 1942 m. Kudirkos Naumiesčio karo belaisvių stovykloje buvo nužudyta daugiau nei 10 000 žmonių. 1944 m. rugpjūčio 17 d. miestą sunaikino sovietų aviacija. 1944-09-14 sudegintos sinagogos 1944-10-16 miestą užėmė Raudonoji armija. 1950 m. įkurtas Naumiesčio rajonas, veikęs iki 1959 m. 1952 m. rekonstravus evangelikų liuteronų bažnyčią joje įrengti kultūros namai. 1969 m. remiantis A. Miškinio (1929-2015) tyrimais miestas paskelbtas urbanistikos paminklu.

## Dokumentai

1. KVAD direktoriaus įsakymas; 1996-12-23 ; Nr: 161 ;
2. Dėl pripažinimo valstybės saugomu; 2005-04-29 ; Nr: JV-190;
3. Apie nekilnojamojo daikto (ND) buvimą nekilnojamųjų kultūros vertybių (NKV) teritorijoje arba jų apsaugos zonoje; 2010-03-26 ; Nr: 03-38; Pranešimas
4. Apie nekilnojamojo daikto (ND) buvimą nekilnojamųjų kultūros vertybių (NKV) teritorijoje arba jų apsaugos zonoje; 2010-03-26 ; Nr: 03-39; Pranešimas
5. Dėl grindinio įvardijimo vertingąja savybe; 2011-10-11 ; Nr: VT-65;
6. Apie nekinojamojo daikto (ND) buvimą nekilnojamųjų kultūros vertybių (NKV) teritorijoje arba jų apsaugos zonoje; 2012-11-22 ; Nr: 11-85; Pranešimas
7. DĖL DUOMENŲ PATIKSLINIMO; 2017-02-21 ; Nr: KPD-RM-2511; TRP 3 TRP 12 TRP 11 TRP 9 TRP 6 TRP 14 TRP 1 TRP 5 TRP 10 TRP 8 TRP 2 Aktas KPD-RM-2511.pdf TRP 7 TRP 13 TRP 4
8. PRIEDAI; 2017-02-22 ; Nr: PP-17093; Priedas Nr. 3 Papildomi duomenys Priedas Nr. 1. Priedas Nr. 4. Priedas Nr. 1. Priedas Nr. 2.
9. Ikonografija; 2017-02-22 ; Nr: IK-17093; IKONOGR Nr. 37 IKONOGR Nr. 34 IKONOGR Nr. 40 IKONOGR Nr. 44 IKONOGR Nr. 26 IKONOGR Nr. 12 IKONOGR Nr. 33 IKONOGR Nr. 13 IKONOGR Nr. 31 IKONOGR Nr. 8 IKONOGR Nr. 36 IKONOGR Nr. 17 IKONOGR Nr. 9 IKONOGR Nr. 1 IKONOGR Nr. 5 IKONOGR Nr. 25 IKONOGR Nr. 49 IKONOGR Nr. 28 IKONOGR Nr. 29 IKONOGR Nr. 43 IKONOGR Nr. 27 IKONOGR Nr. 22 IKONOGR Nr. 18 IKONOGR Nr. 39 IKONOGR Nr. 16 IKONOGR Nr. 42 IKONOGR Nr. 10 IKONOGR Nr. 4 IKONOGR Nr. 21 IKONOGR Nr. 20 IKONOGR Nr. 3 IKONOGR Nr. 11 IKONOGR Nr. 35 IKONOGR Nr. 23 IKONOGR Nr. 45 IKONOGR Nr. 15 IKONOGR Nr. 6 IKONOGR Nr. 14 IKONOGR Nr. 7 IKONOGR Nr. 24 IKONOGR Nr. 38 IKONOGR Nr. 19 IKONOGR Nr. 46 IKONOGR Nr. 48 IKONOGR Nr. 41 IKONOGR Nr. 2 IKONOGR Nr. 32 IKONOGR Nr. 30 IKONOGR Nr. 47
10. Brėžiniai; 2017-02-22 ; Nr: BR-17093; BR Nr. 11 BR Nr. 9 BR Nr. 10 BR Nr. 4 BR Nr. 8 BR Nr. 7 BR Nr. 3 BR Nr. 2 BR Nr. 6 BR Nr. 5 BR Nr. 1

## Šaltiniai ir medžiagos

1. ČEPAITIENĖ, G, TREIDERIS, R. (sud.) Kudirkos Naumiestis: praeitis ir dabartis. Vilnius, 2015 m.;
2. Kudirkos Naumiesčio XX a. II p. aerofotografijos, M 1: 5000 leidybinių originalų planai. VAA, f. 1035;
3. Kudirkos Naumiesčio 1944 m. aerofotografija. LCVA skaitmenintų aerofotografijų kolekcija iš JAV nacionalinio archyvo National Archives and Records Administration (NARA)
4. Kudirkos Naumiestis: monografija. Lietuvos kraštotyros draugija. Vilnius, 1990 m.;
5. Lietuvos Respublikos istorijos ir kultūros paminklų sąrašas, V., 1993, p. 267
6. Lietuvos TSR kultūros paminklų sąrašas. Vilnius, 1973
7. LISAUSKAITĖ, Birutė. Kudirkos Naumiesčio miestelio istorinio centro, Šakių r. (reg. Nr. - 17093) S. Dariaus ir S. Girėno g., V. Kudirkos g., S. Neries g., Vilties g., archeologinių žvalgomųjų tyrimų ataskaita, 2011 m., LII-5944;
8. MIŠKINIS, A. Kudirkos Naumiestis: istorija ir architektūra. Vilnius, 1998m.;
9. MIŠKINIS, A. Lietuvos urbanistikos paveldas ir jo vertybės: Užnemunės miestai ir miesteliai. Vilnius, 1999 m.;
10. Słownik geograficzny Królestwa Polskiego i innych krajów słowiańskich, Tom XIII;
11. SPRANAITIENĖ, I. Kudirkos Naumiesčio Vinco Kudirkos vidurinė mokykla 1781–2002 m. Marijampolė, 2003 m.;
12. TREIDERIS, R. Lietuvos himno gimtinė. Vilnius, 2011 m.;
13. TREIDERIS, R. Tautiškos giesmės kelias į Tautą. Vilnius, 2015 m.
14. ŽVIRBLIS, Atas. Kudirkos Naumiesčio Šv. Kryžiaus Atradimo bažnyčia. Archeologiniai tyrinėjimai Lietuvoje 2012 m. Vilnius, 2013 m.;
15. ŽVIRBLIS, Atas. Žvalgomieji archeologiniai tyrimai Kudirkos Naumiestyje, Tiltu g. 20.

# Lietuvos kultūros paveldo objektai ir teritorijos





Žemėlapis sukurtas [www.heritage.lt](http://www.heritage.lt) svetainėje

0,35 0,175 0 0,35 km



1 : 10 000

## Sutartiniai ženklai

Kultūros paveldo objektai ir teritorijos:

-  Kultūros paveldo objektai
-  Kultūros paveldo objektų ir vietovių teritorijos

Kultūros paveldo objektų apsaugos zonos

-  Apsaugos nuo fizinio poveikio pozonis
-  Vizualinės apsaugos pozonis

# Lietuvos kultūros paveldo objektai ir teritorijos



©KPD 2018, žemėlapis sukūrė: UAB HNIT-Baltic  
GDR10LT, ORT10LT ©Nacionalinė žemės tarnyba prie ŽŪM, ©VĮ GIS-Centras

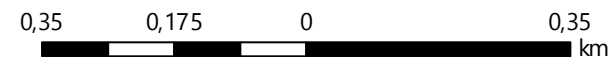

Žemėlapis sukurtas [www.heritage.lt](http://www.heritage.lt) svetainėje





1 : 10 000

## Sutartiniai ženklai

Kultūros paveldo objektai ir teritorijos:

-  Kultūros paveldo objektai
-  Kultūros paveldo objektų ir vietovių teritorijos

Kultūros paveldo objektų apsaugos zonos

-  Apsaugos nuo fizinio poveikio pozonis
-  Vizualinės apsaugos pozonis

## KUDIRKOS NAUMIESČIO HE DUOMENYS

Pagal 1994 m. Lietuvos Energetikos instituto Mokslinio darbo ataskaitos, UDK 556.5, duomenis

Eil. Nr.	Pavadinimas	Mato vnt.	Kiekis
1	Vieta		Šakių rajonas, Kudirkos Naumiestis
2	Upė		Šešupė
3	Atstumas nuo žiočių	km	115,8
4	Baseino plotas	km <sup>2</sup>	3217
5	Vidutinis metinis debitas	m <sup>3</sup> /s	18,7
6	Slėgis	m	3,4
7	Pastatymo metai		1939



Specialiųjų paveldosaugos reikalavimų  
(Laikinojo apsaugos reglamento)  
turinio ir išdavimo tvarkos aprašo  
2 priedas

**(Specialiųjų paveldosaugos reikalavimų (laikinojo apsaugos reglamento) forma)**

TVIRTINU \_\_\_\_\_

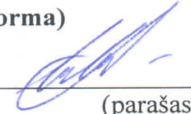

(parašas)

Kultūros paveldo departamento  
prie Kultūros ministerijos  
Marijampolės skyrius vedėjas  
(pareigų pavadinimas)  
Violeta Kasperavičiūtė

2018-01-12 (vardas ir pavardė)

(data)

**SPECIALIEJI PAVELDOSAUGOS REIKALAVIMAI  
(LAIKINIS APSAUGOS REGLAMENTAS)**

2018-01-12 Nr. EM-5

Kultūros paveldo departamento prie Kultūros ministerijos Marijampolės skyrius  
(teritorinio skyriaus pavadinimas)

**I. BENDRIEJI DUOMENYS**

1. Projekto pavadinimas: Hidrotechnikos statinio (hidroelektrinės) Baltakalnio g. 16A, Kudirkos Naumiestyje projektas

2. Statytojas (užsakovas) ar turintis statytojo teisę asmuo (fizinio asmens vardas, pavardė, adresas, el. pašto adresas, tel.; juridinio asmens pavadinimas, teisinė forma, juridinio asmens kodas, juridinio asmens adresas, el. pašto adresas, tel.) SIGITAS VALIUKONIS, Naujoji uosto g. 23, 92245 Klaipėda, sigitas.valiukonis@gmail.com, +37062034885.

3. Statybos rūšis: Nauja statyba

4. Statybos (statinio) vieta (adresas): žemės sklypo (-ų), adresas (-ai), Nekilnojamojo turto registro unikalus (-ūs) Nr., statinio (-ių) adresas, Nekilnojamojo turto registro unikalus (-ūs) Nr.

Žemės sklypas/ statinys	NTR unikalus Nr.	Adresas
Žemės sklypas	8458-0005-0044	Šakių r. sav., Kudirkos Naumiestis, Baltakalnio g. 16A

5. Informacija, ar tvarkomieji statybos darbai numatomi kultūros paveldo objekte, jo teritorijoje, kultūros paveldo vietovėje ar jų apsaugos zonose (pavadinimas, unikalus kodas Kultūros vertybių registre)

Numatyti darbai	Numatomų darbų vieta	KVR Unikalus Nr.
Hidroelektrinės statyba	Kultūros paveldo teritorijoje	17093

**II. SPECIALIEJI PAVELDOSAUGOS REIKALAVIMAI**

Sklypas, esantis Baltkalnio g.16A, Kudirkos Naumiestyje, kuriame projektuojama hidrotechnikos statinio (hidroelektrinės) statyba, patenka į kultūros paveldo vietovės - Kudirkos Naumiesčio istorinės dalies (unikalus objekto kodas Kultūros vertybių registre 17093) - teritoriją, todėl veikla šiame sklype turi būti vykdoma pagal LR nekilnojamojo kultūros paveldo apsaugos įstatymo ir kitų nekilnojamojo kultūros paveldo apsaugą reglamentuojančių teisės aktų nustatytus reikalavimus.

Projekto sprendiniai turi nepažeisti valstybės saugomos kultūros paveldo vietovės - Kudirkos Naumiesčio istorinės dalies (u.k.17093) - vertingųjų savybių, nurodytų Vertinimo tarybos 2017-02-21 akte (toliau – Aktas) Nr. KPD-RM-2511 bei derėti istorinėje aplinkoje. Kudirkos Naumiesčio istorinės dalies vertingųjų savybių pobūdis yra archeologinis, architektūrinis, istorinis, kraštovaizdžio, urbanistinis, želdynų, todėl būtina vadovaujantis PTR 2.13.01:2011 „Archeologinio paveldo tvarkyba“ 12.3 ir 12.4 punktuose nustatytais reikalavimais. Prieš rengiant projektą, naujai projektuojamose žemės judinimo darbų vietose būtina atlikti archeologinius tyrimus ir šių tyrimų ataskaitą pateikti Kultūros paveldo departamento Marijampolės skyriui.

Akto priede pateiktoje Užstatymo tipų schemoje (Apibrėžtų teritorijos ribų planas, 14 lapas) nurodyta, kad sklypo, esančio Baltkalnio g.16A g. 22, užstatymo tipas yra Atskirai stovintys pastatai (AS). Šiame kvartale leistinas pastatų aukštingumas iki 7 a. Sklypo užstatymo procentas 20-80 procentų. Projektuojamo naujo statinio architektūrinė išraiška turi derėti istorinėje aplinkoje. Projektuojamoje teritorijoje taip pat yra vertingųjų savybių turintis objektas – hidroelektrinės liekanos, Kranto g. 27. Rengiant projektą būtina išsaugoti nurodyto objekto vertingąsias savybes, kurios iki šiol nenustatytos, todėl prieš rengiant projektą, būtina sudaryti saugomų elementų sąrašą ir vadovautis naujausia Kultūros vertybių registro informacija, pateikiama interneto svetainėje kpd.kvr.lt

Prieš rengiant projektą, prašome pateikti Kultūros paveldo departamentui projektinius pasiūlymus su naujai projektuojamo hidrotechnikos statinio (hidroelektrinės) fasadų brėžiniais ir vertingųjų savybių turinčio statinio – hidroelektrinės liekanų, Kranto g.27, išsaugojimo sprendiniais bei projektinių sprendinių vizualizacijas.

Rengiant projektą, vadovautis Statybos techninio reglamento STR 1.05.06:2010 „Statinio projektavimas“ reikalavimais, kultūros paveldo statinių tvarkomųjų statybos darbų projektams vadovauti gali specialistai, atitinkantys Nekilnojamojo kultūros paveldo apsaugos įstatymo 23 str. 7 d. reikalavimus (Projektinius pasiūlymus ir projektą turi parengti Kultūros paveldo departamento atestuotas specialistas). Projekte turi būti nurodyti pastato apdailos medžiagų tipai ir spalvų kodai.

Bet kokie esminiai pataisymai laikinajame apsaugos reglamente negalimi, išskyrus klaidų pataisymą. Klaidos turi būti pataisytos abiejuose laikinojo apsaugos reglamento egzemplioriuose ir patvirtintos juos parengusio ir išdavusio valstybės tarnautojo ir teritorinio skyriaus vedėjo parašu, nurodant pataisymo datą. Norėdamas keisti išduotus specialiuosius reikalavimus, statytojas (užsakovas) ar jo įgaliotas asmuo teikia laisvos formos motyvuotą prašymą dėl patvirtinto laikinojo apsaugos reglamento pripažinimo netekusiu galios ir užpildo 1 priede nurodytos formos prašymą naujiems specialiesiems paveldosaugos reikalavimams išduoti. Nauji specialieji paveldosaugos reikalavimai (laikinasis apsaugos reglamentas) išduodami Aprašo nustatyta tvarka.

Laikinąjį apsaugos reglamentą (specialiuosius paveldosaugos reikalavimus) parengė:

Nijolė Kryžanauskienė

Vardas, pavardė

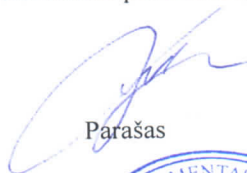
  
Parašas

Vyriausioji specialistė

pareigų pavadinimas



**HIDROTECHNIKOS PASKIRTIES YPATINGO STATINIO – HIDROELEKTRINĖS IR UŽTVANKOS  
ANT ŠEŠUPĖS UPĖS, BALTKALNIO G. 16A K. NAUMIESTYJE, ŠAKIŲ R. SAVIVALDYBĖ,  
NAUJA STATYBA.**

**PROJEKTINIAI PASIŪLYMAI**

**BRĖŽINIŲ ŽINIARAŠTIS**

<b>Brėžinio Nr.</b>	<b>Brėžinio pavadinimas</b>	<b>Brėžinio indeksas</b>
1	2	3
01	Genplanas	HT17/0927/PP-B-01
02	Hidroelektrinės ir žuvitakio planas	HT17/0927/PP-B-02
03	Vandens pertekliaus pralaidos planas	HT17/0927/PP-B-03
04	Vandens pertekliaus pralaidos ir hidroelektrinės pjūviai	HT17/0927/PP-B-04
05	Žuvitakio planas ir pjūviai	HT17/0927/PP-B-05
06	Hidroelektrinės fasadai	HT17/0927/PP-B-06
07	Hidroelektrinės vizualizacijos	HT17/0927/PP-B-07

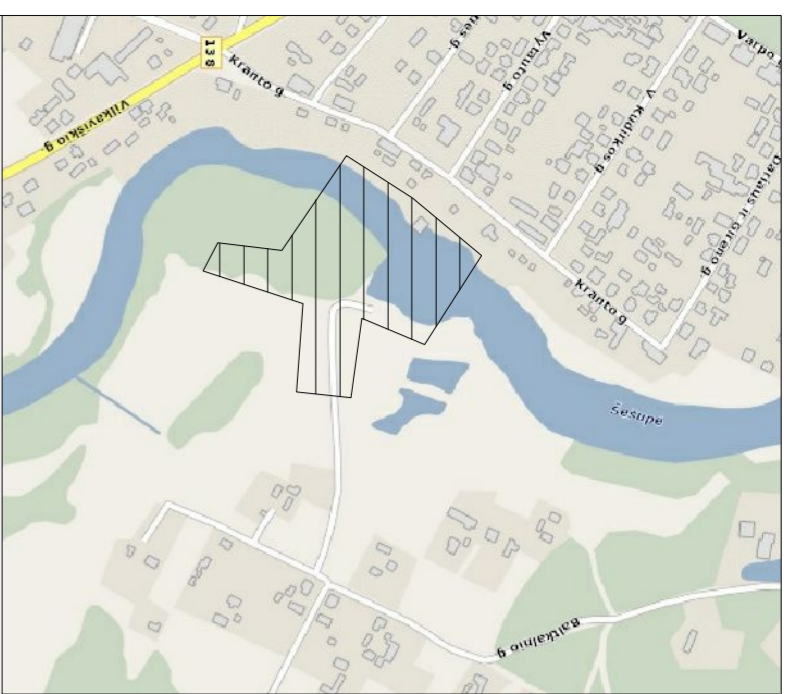

POŽEMINIŲ KOMUNIKACIJŲ PLANO PILNUMAS PATIKRINTAS  
ŠIOJE ORGANIZACIJOJE:

AB "LESTO"	Ramūnas Kazdauskas	2015 04 28
AB "LETUVOS DUJOS"	Kauno fil. Jovita Ulevičienė	2015 04 28
TEO LT AB	Justinas Tamašauskas	2015 05 05
UAB „ŠAKIŲ VANDENYS“	Vytautas Bacevičius	2015 05 06
Šakių raj. sav. administracijos Architektūros ir urbanistikos sk.	Edmundas Lukoševičius	2015 05 08
Šakių raj. žemės ūkio skyrius	Vytautas Ungutavitis	2015 05 06

## SUTARTINIAI PAŽYMĖJIMAI

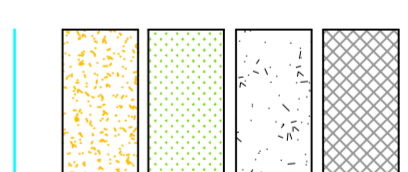

- 1 TVIRTINIMAS MONOLITINIŲ GEIŽBETONIŲ
- 2 TVIRTINIMAS STAMBIA SKALDA
- 3 APSĖJIMAS DAUGIAMEČIŲ ŽOLIŲ PLEVA
- 4 ŽYVRO DANGA
- 5 TVENKINIO NPL 30,70 M (pagal Baltijos aukščių sistemą)

- 1 EKSPLIKACIJA
- 2 PROJ. VANDENS PERTEKLIAUS PRALAI DA
- 3 PROJ. HIDROELEKTRINĖ
- 4 PROJ. ŽUVITAKIS
- 5 REKONSTRUOJAMAS PRAEJIMAS PĖSTIESIEMS
- 6 PROJ. VANDENS PRIVEDIMO KANALAS
- 7 PROJ. TRANSFORMATORINĖ
- 8 PROJ. PRIVAŽIAVIMO AIKŠTELĖ
- 9 PROJ. 10 kV ETL
- 10 REKONSTRUOJAMI LAIPTAI
- 11 ESAMAS HE PASTATAS (netarkomas)
- 12 ATRAMINĖ SIENA NR.1
- 13 ATRAMINĖ SIENA NR.2
- 14 ATRAMINĖ SIENA NR.3
- 15 ATRAMINĖ SIENA NR.4
- 16 ATRAMINĖ SIENA NR.5
- 17 ATRAMINĖ SIENA NR.6
- LIETAUS NUOTEKŲ KOLEKTORIUS

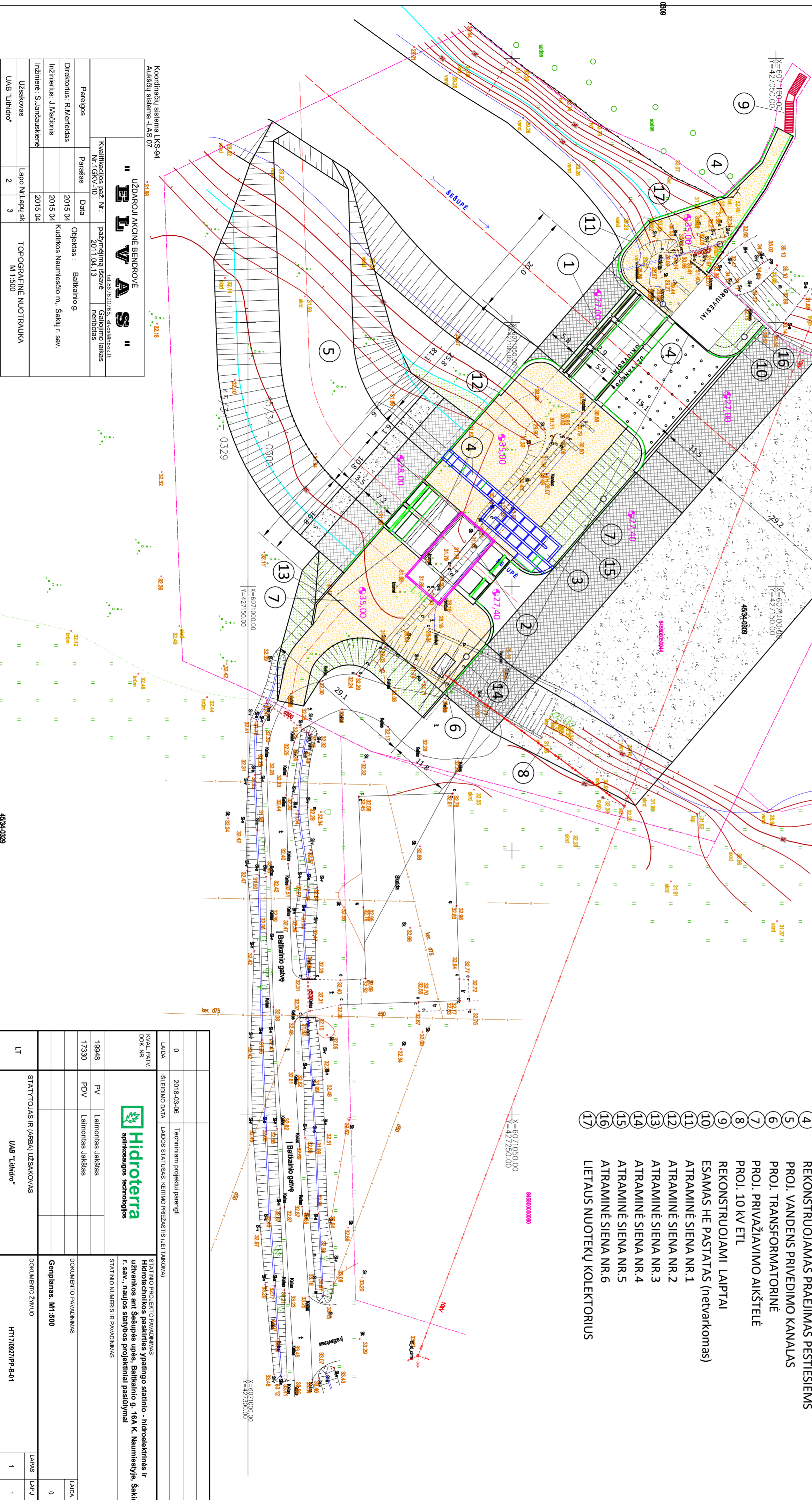

Koordinačių sistema LKS-94		UŽDARŲIŲ AKCINĖ BENDROVĖ	
Aukščio sistema LKS 07		<b>ETVA S</b>	
Kvalifikacijos paž. Nr.:		pažymėjimo išdavė	
Nr.1GKV.10		2011.04.13	
Pareigos:		Data	
Direktorius: R.Merfeldas		2015 04	
Inžinierius: J.Macionis		2015 04	
Inžinierė: S.Jancėuskienė		2015 04	
Užsakovas		Lapų Nr./Lapų sk.	
UAB "Lithira"		2 / 3	
Objektas: Baltkainio g.		TOPOGRAFINĖ NUOTRAUKA	
Kudirkos Naumiesčio m., Šakių r. sav.		M 1:500	
Tel.86720765, el.ars@etvas.lt			
Gatvės ir aikštės planas			

0	2018-03-06	Techniam projektui parengti	
LADA	ISLEIDIMO DATA	LAIKOS STATUSAS: KETIMO PIREŽASTIS (EIT TAKOMA)	
19948	PV	Laimontas Jakštas	STATYTOJAS IR (ARBA) UŽSAKOVAS
17330	PdV	Laimontas Jakštas	UAB "Lithira"
LT			

STATYTOJAS IR (ARBA) UŽSAKOVAS		DOKUMENTO ŽYMŲ	
UAB "Lithira"		H117170921PP-B-01	
LADA		LADA	
0		0	
LAPAS		LAPŲ	
1		1	

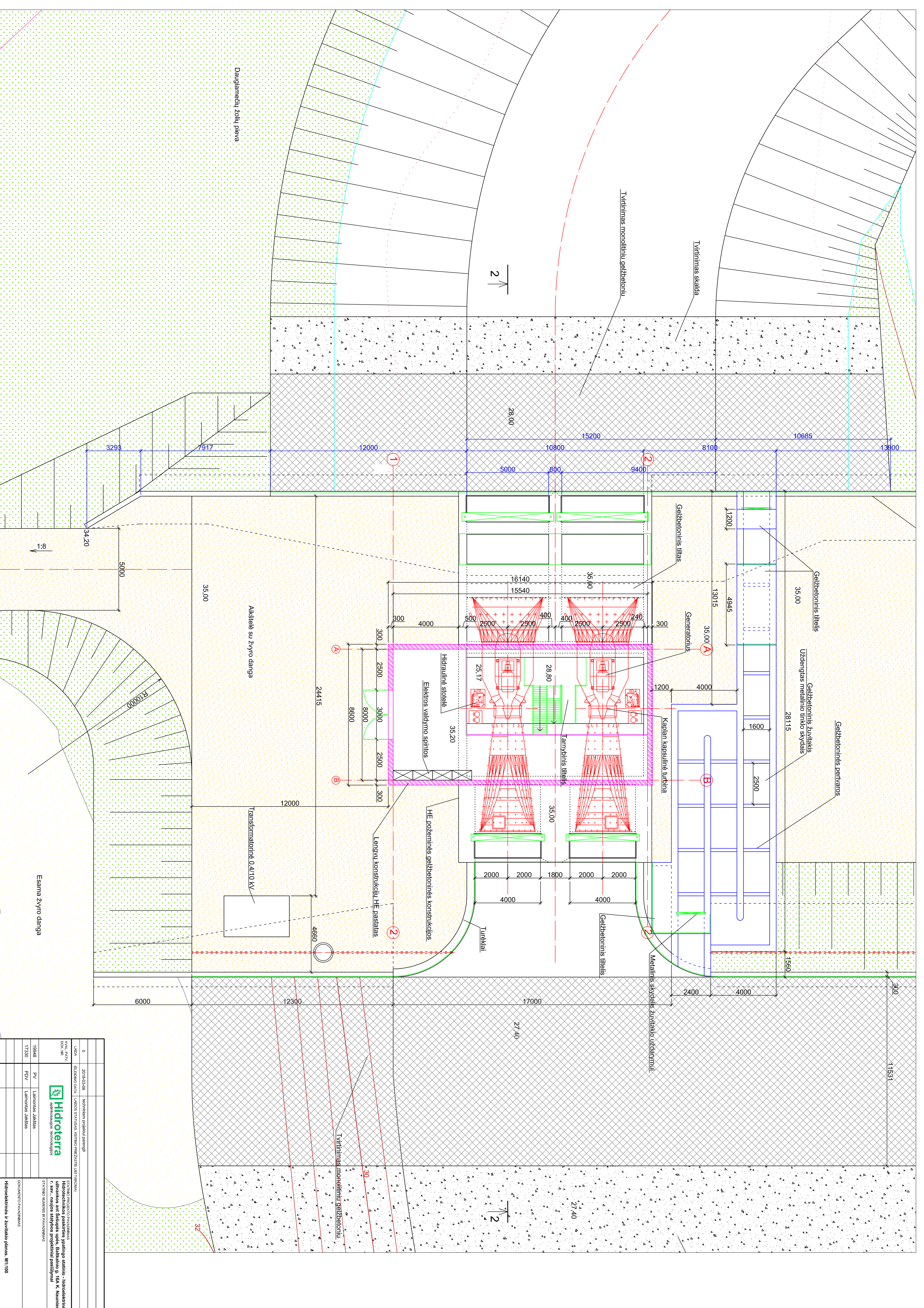

0		2018.03.06		Naujamiškės rajono savivaldybės teritorijos planuojamoji gyvenvietės teritorijos detalioji zonavimo planavimo schema (DZP)	
1		2018.03.06		Naujamiškės rajono savivaldybės teritorijos planuojamoji gyvenvietės teritorijos detalioji zonavimo planavimo schema (DZP)	
UAB "Hydroterra"	UAB "Hydroterra" - hidropajūgiamoms hidroelektrinėms ir vandens jėgoms išskirtiems upių, ežerėlių, tvenkinių, kelių, kaimiškoji ir miesto gyvenvietėms, palydovams, kaimams, gyvenvietėms, kuriose yra vandens jėgos, projektavimas.				
16948	PV	Laimonius Jakštas	DOKUMENTO PAVADINIMAS: Hidroelektrinės ir žvėtkio planas. M1:100		
17330	PDV	Laimonius Jakštas	DOKUMENTO ŽYMOS: H11110227P9-9-2		
LT	STATYTOJAS IR (ARBA) UŽSAKYTOJAS: UAB "Hydroterra"		LANKŲ LŪPŲ: 1 1		

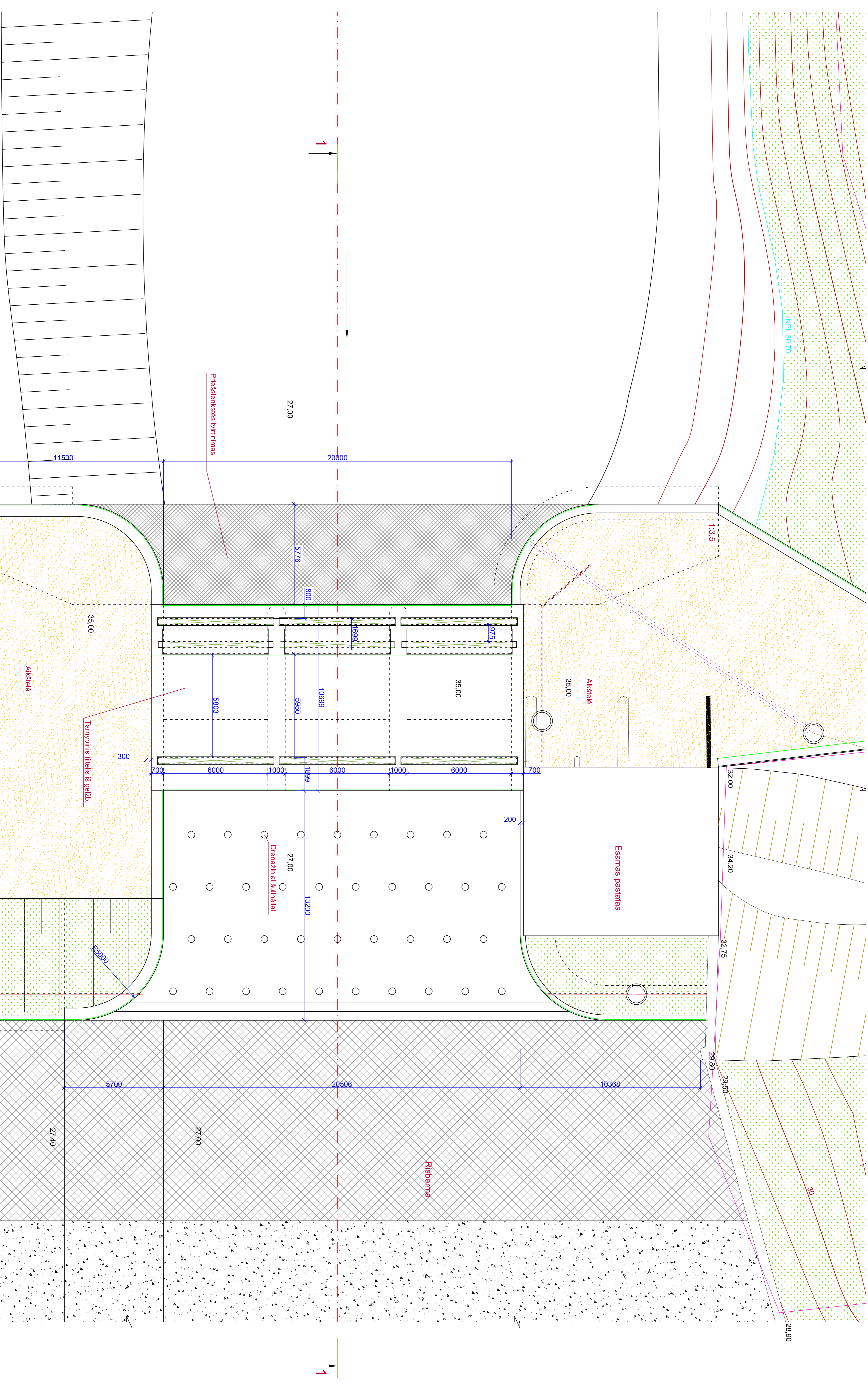

0	2018-03-08	Tekstiniai projektų pakeitimai	
LUBA	IŠLEIDIMO DATA	LAISVOS STIPRINIS, KAPITULO PIRMA DALIS (IŠIŠK. TIKROVALAI)	
100% / 1/1			
19948	PV	Laimonius Jakškas	STATYBŲ PROJEKTO PAVADINIMAS: Hidroterma paslaugas paslaugas ypatingo statinio - hidroelektrinės ir užtvankos ant šlaitų upės, Balkšvano g. 16A K. Nemunės upės šlaitu, r. sav. naujos statybos projektui pasiūlymą
17330	PdV	Laimonius Jakškas	
17330			STATYBŲ NUMERIS IR PAVADINIMAS
			DOKUMENTO PAVADINIMAS
			Vandens perkeliamasis planas. M:1:100
			PROJEKTUOJANTIS
			HIT110927/PP-9-43
1	LUBA	0	LUBA
1	LVP	1	LVP

0	2018-03-08	Tekstiniai projektų pakeitimai	
LUBA	IŠLEIDIMO DATA	LAISVOS STIPRINIS, KAPITULO PIRMA DALIS (IŠIŠK. TIKROVALAI)	
100% / 1/1			
19948	PV	Laimonius Jakškas	STATYBŲ PROJEKTO PAVADINIMAS: Hidroterma paslaugas paslaugas ypatingo statinio - hidroelektrinės ir užtvankos ant šlaitų upės, Balkšvano g. 16A K. Nemunės upės šlaitu, r. sav. naujos statybos projektui pasiūlymą
17330	PdV	Laimonius Jakškas	
17330			STATYBŲ NUMERIS IR PAVADINIMAS
			DOKUMENTO PAVADINIMAS
			Vandens perkeliamasis planas. M:1:100
			PROJEKTUOJANTIS
			HIT110927/PP-9-43
1	LUBA	0	LUBA
1	LVP	1	LVP



# ŽUVITAKIO PLANAS

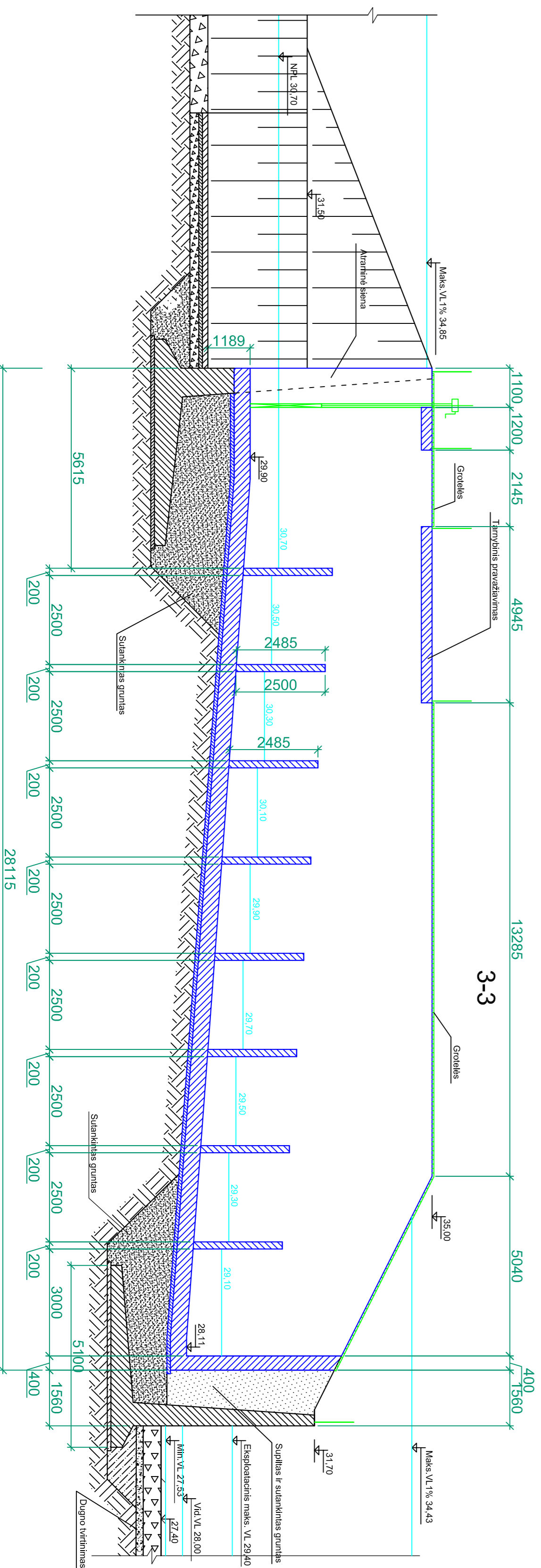
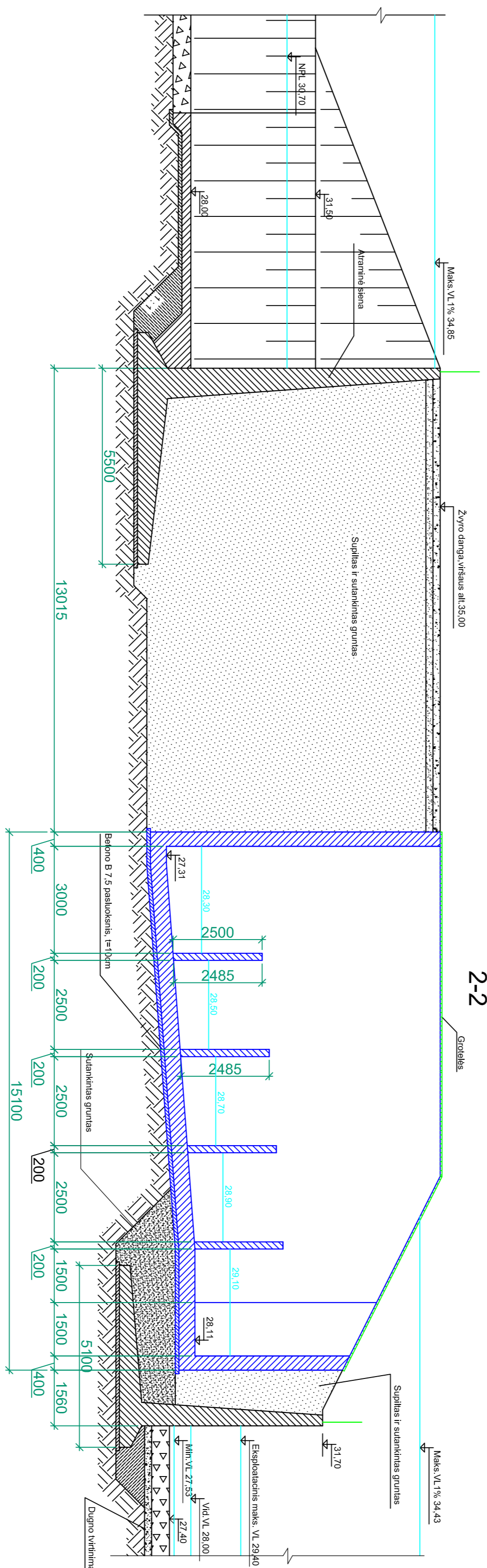
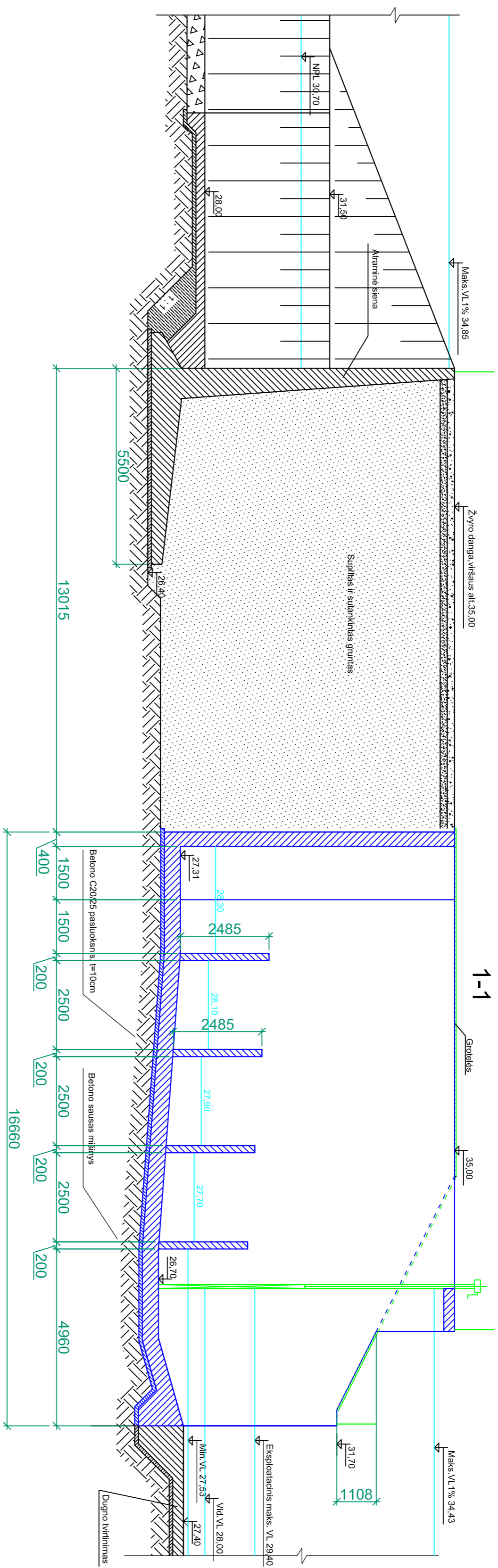
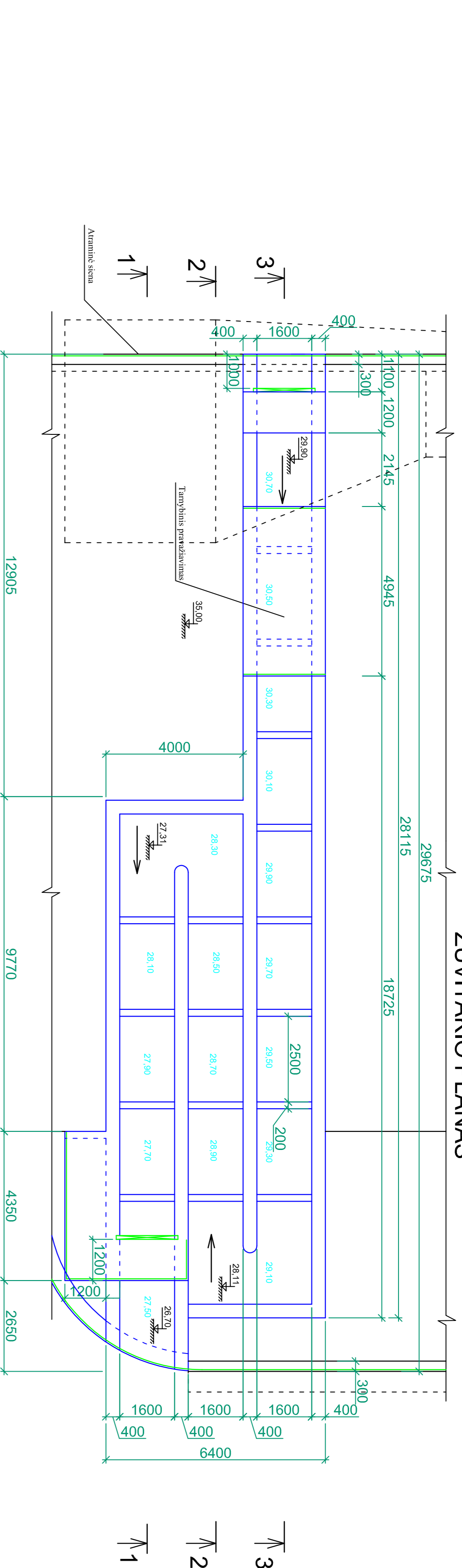

PASTABOS:  
1. Matavimų būklė nurodyti mm, altitudės - m.

0	2016-02-08	Tekstinis projektų paragrafai	
LADA	SEJMONO LADA	LADŲSIS VILKIS, SEMO PRAJAZDINIS (BTJ PLANAS)	
KVAL. PAŲV. Šeš. m. m.		<b>Hidroterra</b>	HYDROTECHNINIS ŽUVITAKIO PLANAS
			Hydrotermos pastatų ypatumo statinio - hidrotermos ir žuvininkos ant šaltųjų upių, Balkanio g. 16A K. Naumenyje Šakių r. sav. naujos statybos projekto pasiūlymas
			SVARBUS NUMERIS IR PAŲVIMAS
19948	PV	Laimonis Jakštas	DOKUMENTO PAŲVIMAS
17330	PDV	Laimonis Jakštas	
			Žuvitakio planas ir pjūviai, M1:100
			DOKUMENTO ŽYMO
LT	STATYTOJAS R. (ARBŲ) UŠKACIŲS	UAB "Lada"	1
			1



FASADAS TARP AŠIŲ A-B M 1:100

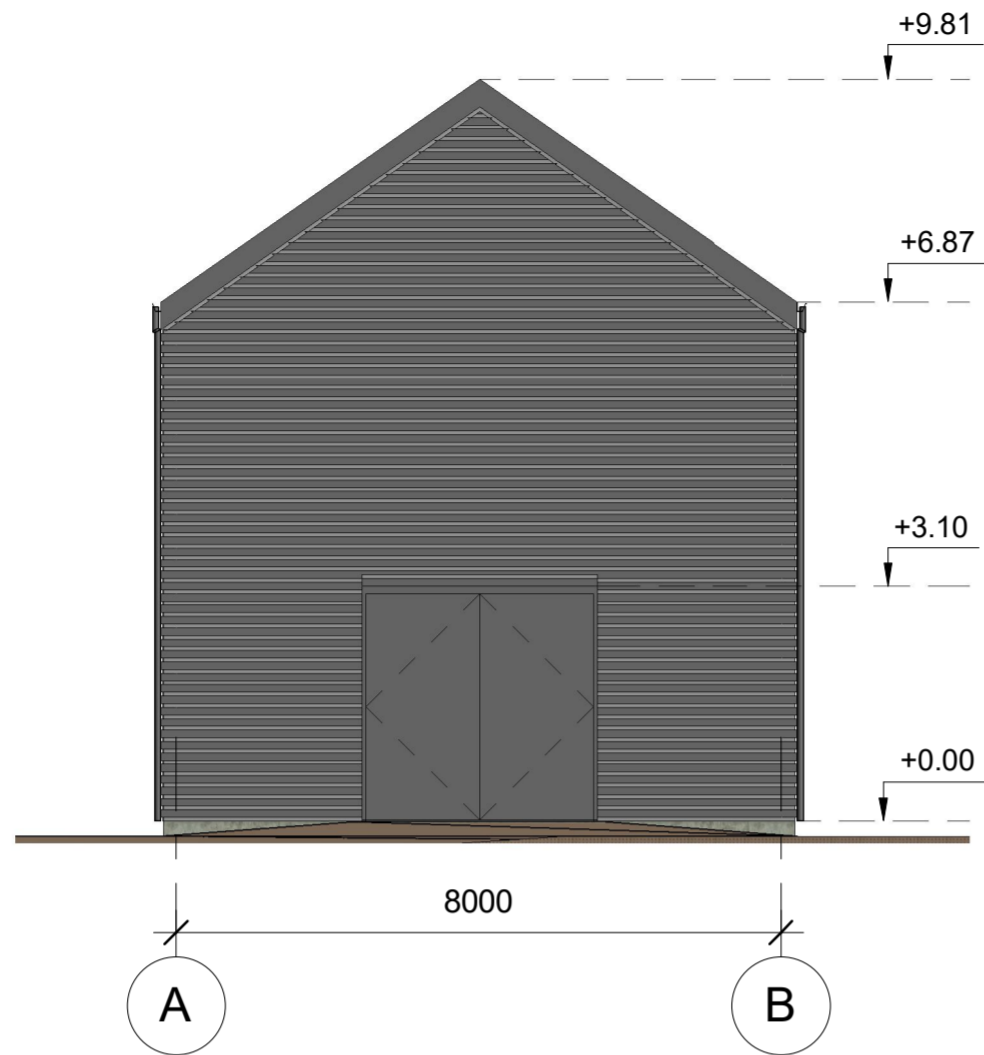

FASADAS TARP AŠIŲ 2-1 M 1:100

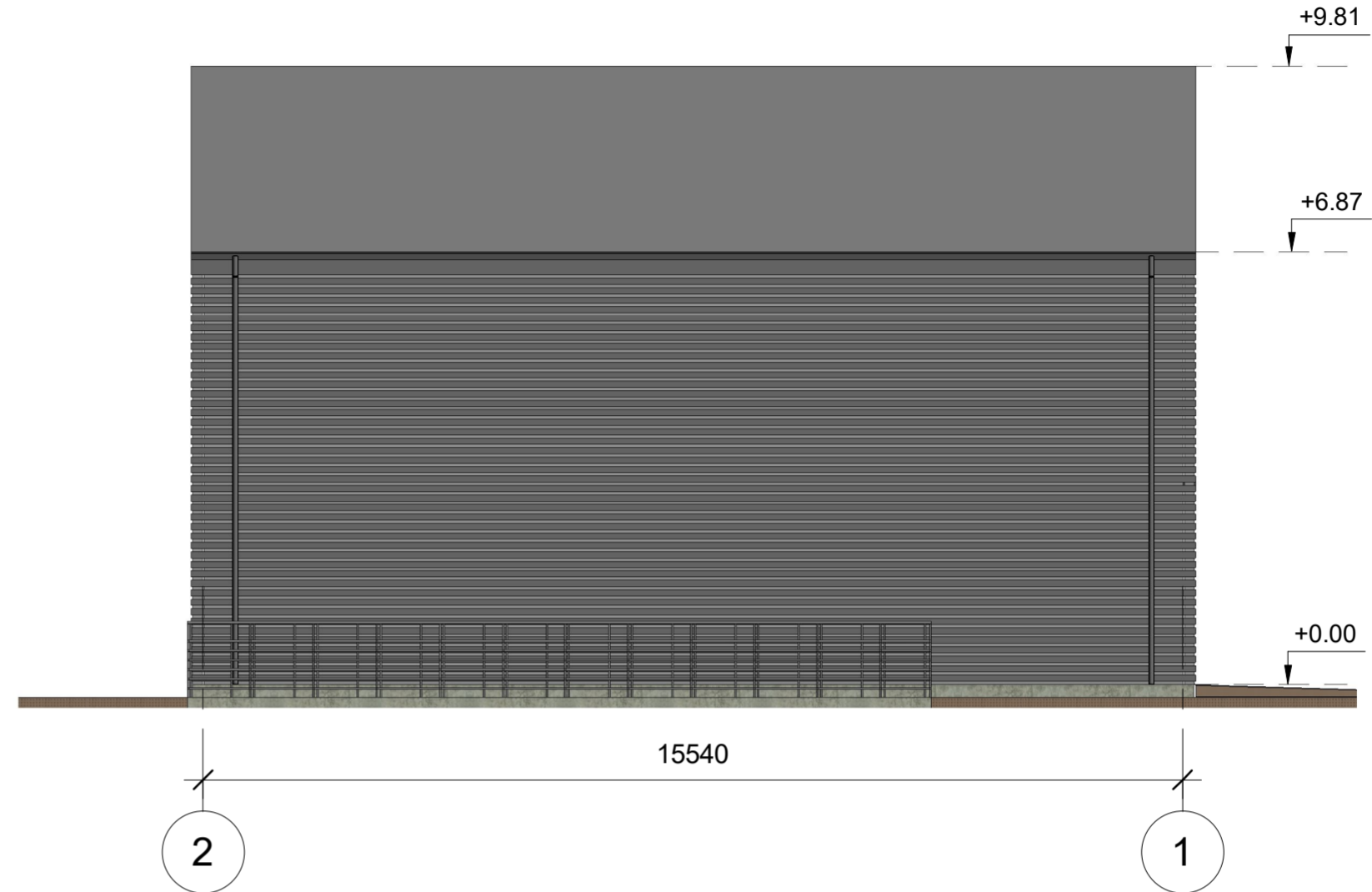

FASADAS TARP AŠIŲ 1-2 M 1:100

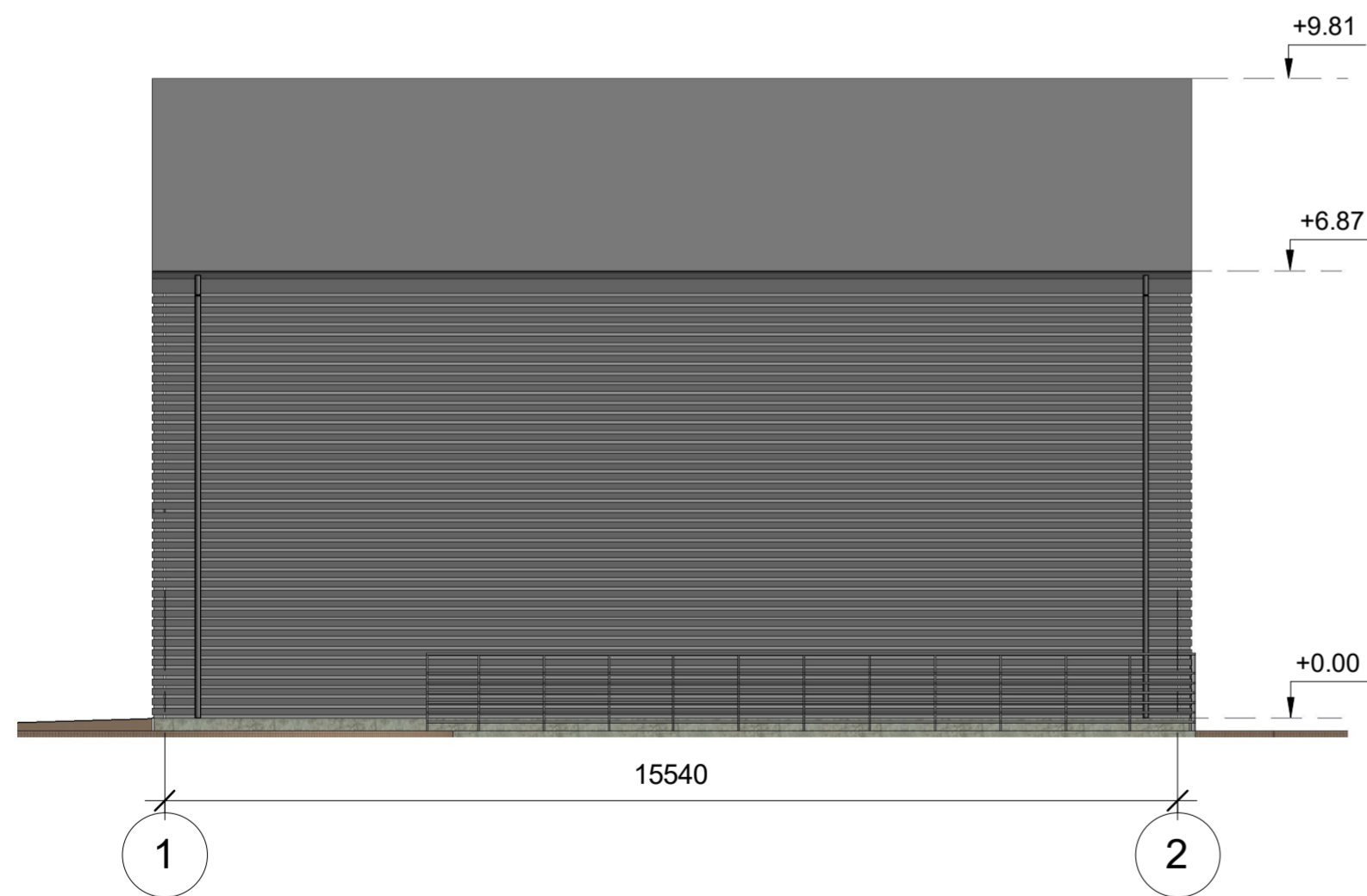

FASADAS TARP AŠIŲ B-A M 1:100

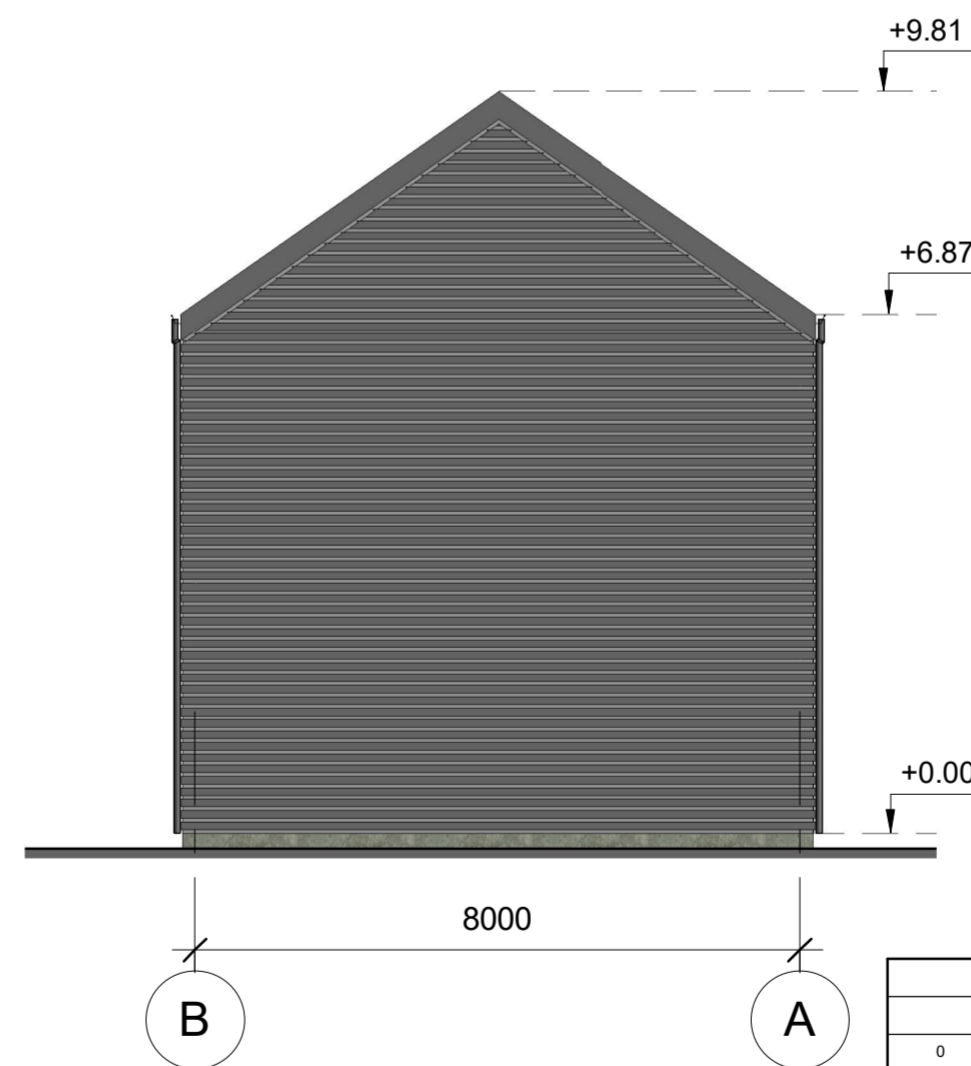

0		2018 03	Statybos leidimui, statybai	
LAIDA	IŠLEIDIMO DATA	LAIDOS STATUSAS, KEITIMO PRIEŽASTIS (JEI TAIKOMA)		
KVAL. PATV. DOK. NR.			STATINIO PROJEKTO PAVADINIMAS Hidrotechnikos paskirties ypatingo statinio - hidroelektrinės ir užtvankos ant Šešupės upės, Baltakalnio g. 16A K. Naumiestyje, Šakių r. sav., naujos statybos projektiniai pasiūlymai	
19948	PV	Laimontas Jakštas	STATINIO NUMERIS IR PAVADINIMAS	
17330	PDV	Laimontas Jakštas		
A1765	ARCH	Valda Karoblienė	DOKUMENTO PAVADINIMAS	
			Hidroelektrinės fasadai 1 : 100	
STATYTOJAS IR (ARBA) UŽSAKOVAS			DOKUMENTO ŽYMUO	
LT UAB "Lithidro"			HT17/0927/PP- B-06	
			LAPAS	LAPŲ
			1	1



0		2018 03	Statybos leidimui, statybai	
LAI DA	IŠLEIDIMO DATA	LAIDOS STATUSAS. KEITIMO PRIEŽASTIS (JEI TAIKOMA)		
KVAL. PATV. DOK. NR.			STATINIO PROJEKTO PAVADINIMAS Hidrotechnikos paskirties ypatingo statinio - hidroelektrinės ir užtvankos ant Šešupės upės, Baltakalnio g. 16A K. Naumiestyje, Šakių r. sav., naujos statybos projektiniai pasiūlymai	
19948	PV	Laimontas Jakštas	STATINIO NUMERIS IR PAVADINIMAS	
17330	PDV	Laimontas Jakštas		
A1765	ARCH	Valda Karoblienė	DOKUMENTO PAVADINIMAS	
			Hidroelektrinės vizualizacijos	
LT	STATYTOJAS IR (ARBA) UŽSAKOVAS		DOKUMENTO ŽYMUO	LAPAS LAPŲ
	UAB "Lithidro"		HT17/0927/PP- B-07	1 1